

# Liste der Käfer des östlichen Bayerischen Waldes

Fridolin Apfelbacher, Spiegelau, und Günther Geiß, Spiegelau

## Zum Geleit

Subtile Jäger könnte man die beiden Autoren nennen, eingedenk ERNST JÜNGERS Formulierung. In jahrzehntelanger, sorgsamer Arbeit haben sie eine herausragende und fundierte Gebietsmonografie der Käfer des östlichen Bayerischen Waldes geschaffen. Sie haben sich eine Facette der Natur ausgesucht, an der sie mit ganzem Herzen hängen. Dabei ließen sie sich nicht von bloßem Sammeleifer leiten, sondern von echtem Erkenntnisdrang. Wer sich je an einer schwierigen Gruppe winziger Käfer versucht hat, wird die Akribie und den Kenntnisreichtum ermessen können, der eine solche Arbeit voraussetzt. Staunend und glücklich dringt der Freund dieser faszinierenden Wesen immer tiefer in sein Spezialgebiet ein, ohne im Dilettantismus zu erstarren oder von bloßem Jagdinstinkt oder gar der Raffgier des Sammlers hingerissen zu werden. Die viel zu wenigen Zoologen in den Universitäten und Museen sind außerstande solche Arbeit zu leisten. Die Wissenschaft ist auf diese kenntnisreichen und idealistischen „Liebhaber der Wissenschaft“ angewiesen. Die systematische Ordnung des Insektenreiches ist zum überwiegenden Teil ihr Verdienst. Aufspüren und Sammeln der Käfer ist nur der erste Schritt. Mühsam und zeitraubend ist dann das Präparieren und Etikettieren. Mindestens ebensoviel Vergnügen wie das Sammeln bereitet die Bestimmung. Ohne kostspielige Fachliteratur und Mikroskop ist das undenkbar. Erst nach und nach wachsen Formenkenntnis und Einsicht. Zur Bestimmung müssen die schwierig zu determinierenden und kleinen Tiere der Natur entnommen werden. Den echten Naturfreund mag das schmerzen und doch ist es kein Gegensatz zum Naturschutz. Denn nur so lernen wir die Zusammensetzung einer Lebensgemeinschaft kennen. Nur auf diesem Wege wird es möglich, Gefährdetes zu schützen.

Die Autoren haben sich mit dieser Zusammenstellung nicht nur selbst ein Denkmal gesetzt, sondern uns allen ein Mittel an die Hand gegeben, mit dem wir Lebensräume seltener Arten schützen können. Es ist dies auch ein Dokument für eine immer noch nicht ganz zernützte Heimatnatur.

Mögen solche Arbeiten der Jugend Ansporn sein, sich mit den kleinen Schätzen unserer Heimat zu beschäftigen und auch den wenig beachteten Mitgeschöpfen neue Freunde zu zuführen.

Prof. Dr. Helmut Fürsch

Seit dem Erscheinen der Zeitschrift „Der Bayerische Wald“ wurden verschiedene Beiträge von Käferfamilien und Käfergruppen aus dem Bayerischen Wald veröffentlicht. Als Ergänzung und als Ergebnis unserer Zusammenarbeit legen wir ein Gesamtverzeichnis der nachgewiesenen Käferarten im Bayerischen Wald aus der Zeit von 1969 bis 2004 vor.

Wegen des großen Umfangs ist es nicht möglich, die Artenlisten nach dem Schema der in dieser Zeitschrift bereits veröffentlichten Artikel zu zitieren, stattdessen werden Angaben für Fundareal, Häufigkeit und letztem Fund gebracht. Alle Belegexemplare sind in den Sammlungen APFELBACHER und GEIß hinterlegt, zudem befinden sich Exemplare von HELMUT FÜRSCHE, LEO GEBAUER, RENATO GEIß, FRANZ HEBAUER, HEINZ HABERDA, KONRAD und LEO LACKERBECK in unseren Sammlungen oder in den Sammlungen vorgenannter Herren.

Der Bayerische Wald als Mittelgebirge besteht hauptsächlich aus Granit und Gneis mit von Ost nach West durchziehenden Quarzgängen des Pfahls. Große Einschnitte sind das Tal des Regen, die Schluchten der Ilz und Erlau mit ihren Zuflüssen. In der Donauniederung herrschen Wiesen

und Ackerbau vor. Im Vorwald bis zum Grenzkamm ist diese Bodennutzung mit Nadel- und Mischwald durchsetzt. Im inneren Wald bestimmen seit der Mitte des 18. Jahrhunderts Fichtenkulturen das Landschaftsbild. Seit dieser Zeit wird intensive Holznutzung betrieben.

Die Klimaverhältnisse reichen von mäßig warm von der Donau über den Südwald bis extrem kalt im inneren Wald. Der kälteste Ort ist der Klingenbrunner Bahnhof vor dem Nationalpark Bayerischer Wald, mit langen und schneereichen Wintern.

Trotz der Verbesserungen im Naturschutz durch die Schaffung von Natur- und Nationalparks, von großräumigen Naturschutzgebieten in Flussauen und Mooren, der sich selbst überlassenen Nass- und Streuwiesen, mit oder ohne Landschaftspflege, ist jedem Naturkundigen der Populationsschwund fast aller Käferarten auffällig. Es ist zu hoffen, dass im Bayerischen Wald alle umweltschädlichen Einflüsse mehr und mehr eingedämmt werden, um der Natur die Chance zu geben, zumindest den jetzigen Faunen- und Florenbestand zu erhalten.



Abb. 1: *Osmoderma eremita* (Scop.), 24-30 mm  
Sammlung APFELBACHER, Foto: STOCKBAUER



Abb. 2: *Calosoma sycophanta* (L.), 17,5-28 mm  
Sammlung APFELBACHER, Foto: STOCKBAUER

Endrucksvolles Merkmal in diesem Gebiet ist der vom Borkenkäfer *Ips typographus* zerstörte Hochwald entlang der Kämme des Nationalparks Bayerischer Wald und darüber hinaus.

1969 waren Käfer und Schmetterlinge, die sich in den Kellerschächten meines Hauses gefangen hatten, Anlass, die Käfer des Bayerischen Waldes kennen zu lernen. 1971 schloss sich mein Nachbar GÜNTHER GEIß meiner Leidenschaft an. Wir machten viele gemeinsame Exkursionen und verwendeten alle uns zur Verfügung stehenden Hilfsmittel, um Käfer von Tschechien bis zur Donauebene aus allen Biotopen und Nischen zu erforschen, tauschten Funde untereinander aus und bestimmten schwierige Arten gemeinsam.

In den vielen Jahren meiner Tätigkeit fand ich außer meinen angeführten Bayerwald-Freunden und -Autoren zwei Herren, denen ich mich wegen gemeinsamer Arbeiten sehr verbunden fühle: Herrn NORBERT SCHÄFFER, Regensburg,

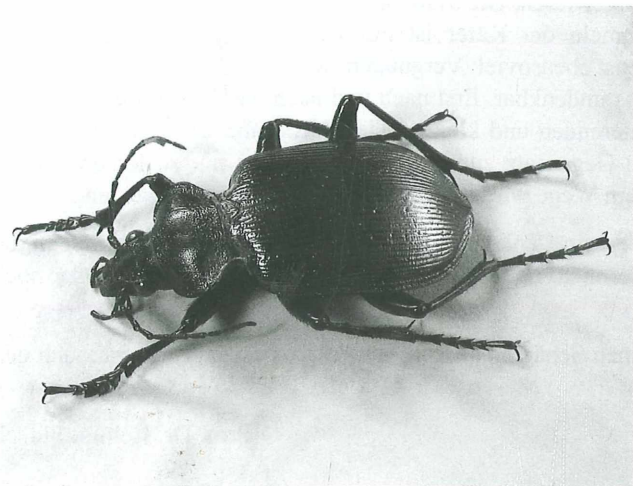
der 1992 im Nationalpark sein Diplom für Tierökologie machte, und Herrn STEFAN MÜLLER-KROEHLING, Freising, der 2004 die Hochmoor-Caraben um den Großen und Kleinen Arber erforschte. Beide überließen mir ihre umfangreichen Arbeiten, die mir bei meiner Aufgabe sehr nützlich waren.

Seit meinem Eintritt in den Ruhestand (1982) erkundete ich jede Woche einen Tag lang einen oder mehrere Quadraten unseres Untersuchungsgebietes.

Die meisten Käferarten des nachstehenden Verzeichnisses sind im ganzen Untersuchungsgebiet zu finden, einige nur im wärmeren Vorwald und in der Donaussenke, wie der Blattkäfer *Coptocephala rubicunda* (Laich.), der Bockkäfer *Strangalia septempunctata* (F.) und der Laufkäfer *Odacantha melamura* (L.), andere als Eiszeit- und Urwaldrelikte, wie die Jagdkäfer *Ostoma ferruginea* (L.) und *Thymalus limbatus* (F.), nur in den Hochlagen der Grenzberge über 1100 m ü. N.N. Der Flinkkäfer *Trechus alpicola* Sturm, dessen Vorkommen nördlich der Donau bis zu meiner Erstmeldung (1989) bezweifelt wurde, ist entlang der Grenzberge ab 1300 m ü. N.N. nicht selten.

Gab es auch keine Neubeschreibungen noch unentdeckter Käfer in dieser Region, so konnten doch einige Arten nach Jahrzehnten wieder neu für den östlichen Bayerischen Wald registriert werden, so 1996 der Totengräber *Necrophorus sepultor* Charp. hoch oben auf dem Gipfel des Großen Arbers bei 1440 m oder der Bockkäfer *Pogonocherus ovatus* (Goeze), den RENATO GEIß 2005 mehrfach von seiner Hausmauer holte. Ebenso einmalig im Bayerischen Wald ist der Fund des Eremiten *Osmoderma eremita* (Scop., 1763) bei Ruderting (Abb. 1), über den FÜRSCHE (2004) ausführlich geschrieben hat.

Eine ebensolche Sensation ist der im Bayerischen Wald noch nie nachgewiesene Große Kletterkäfer (Großer Puppenräuber), *Calosoma sycophanta* (L.), der RENATO GEIß, am Abend des 9. Juli 2005 auf seiner Terrasse sitzend, direkt vor die Füße lief (Abb. 2). Die einzige Fundangabe für den Bayerischen Wald war bislang die Umgebung von Passau (KITTEL 1873). Nach HORION (1941: Faunistik der Deutschen Käfer, Band I) heißt es: „Vorkommen: Europa, Sibirien, W. Asien, Nordafrika, Nordamerika. In Deutschland, meisten vereinzelt u. s.“ Bei den einzelnen Fundangaben der Bundesländer ist Bayern nicht erwähnt. Seit 1911 (RÖNTGEN) aus dem Rheinland nur ein Nachweis (Stromberg: am Hunsrück, Saarboung 1937, 1 Ex.!) Nach FISCHER nur alte Angaben aus Baden von 1843, in Sachsen, Schlesien und Brandenburg jüngere Vorkommen. Bei lokalen Raupenkalamitäten ist es öfter zu Massenauftritten gekommen. Nach ZAHRADNIK (1995) ist *Calosoma sycophanta* ein tüchtiger Flieger und erscheint Anfang Juni hoch oben auf den Bäumen, wo Käfer und Larve unter den Kiefernspinnern, Nestraupenspinnern, Prozessionsspinnern u. a. reichlich Nahrung finden. Bis zu 400 Raupen und Puppen braucht ein Käfer und ebenso viele seine Larve bis September. Dann vergraben sie sich tief in der Erde. Die Weibchen legen dort weit über hundert Eier. Die ausge-

wachsenen Larven verpuppen sich im Boden. In der kommenden Saison sind die Käfer und Larven wieder auf den Bäumen, was sich bei der Lebensdauer der Imagines viermal wiederholen kann.

Fundort von *Calosoma sycophanta* (Weibchen): Langdorf, Gemeinde Spiegelau, 730 m ü. N.N., eingebettet im Mischwald mit offener Südseite und deshalb wärmer als die Umgebung.

Zur Neuentdeckung zählt auch der pontisch-mediterrane Trauerrosenkäfer *Oxythyrea funesta* (Poda) (9-12 mm), der in der Umgebung von Waldkirchen-Haidmühle auf sonnigen Hängen seit 2002 von HELMUT LINHARD in Anzahl auf Blüten gesichtet wird und den REURENATO GEIß auf einer Kugeldistel bei Spiegelau gefangen hat (Abb. 3). Er ist schwarz mit Kupferglanz, hat längsgeritzte und weißgefleckte, leicht behaarte Flügeldecken. In Massen tritt die Art im südlichen Europa oft als Obstschädling auf, wo sie nicht nur an Asteraceen- und Apiaceenblüten, sondern auch an Apfelblüten frisst. Im Bayerischen Wald wurde sie noch nie gemeldet, im Südwesten Deutschlands nur als Relikt.

Ende 1985 schätzte ich nach 16jähriger Sammeltätigkeit den Anteil der Käferfauna des östlichen Bayerischen Waldes mit 1200 gefundenen und noch zu erwartenden Arten auf ca. 15% der in Mitteleuropa vorkommenden Arten. Umso überraschter war ich, dass sich in den Kollektionen von G. GEIß, anderen Kollegen und mir jetzt 1970 Arten befinden, also mehr als 25% der mitteleuropäischen Käferfauna. Trotz der Fülle nachgewiesener Arten schlummern sicher noch viele hier nicht angeführte Arten in den Kästen der Sammler. Auch warten noch viele Arten darauf, entdeckt zu werden, so z. B. aus der großen Staphyliniden-Familie, denen ich erst am Ende meiner Sammeltätigkeit Aufmerksamkeit schenkte. Mein Nachbar und ich hoffen, dass unser Bayerwald noch Vieles verbirgt, das auf Entdeckung wartet.



Abb. 3: *Oxythyrea funesta* Muls., 8-12 mm  
Sammlung Apfelbacher, Foto: Stockbauer



Abb. 4: Einzugsbereich der mitteleuropäischen Käfer; Östlicher Bayerischer Wald eingeschwärzt

Der durchsuchte Bereich des Bayerischen Waldes erstreckt sich im Norden entlang der Bergketten zu Tschechien, vom Dreissessel über den Lusen, den Großen und Kleinen Rachel, Großen Falkenstein und Großen Arber mit Höhen bis 1456 m ü. N.N. Die westliche Abgrenzung endet im Bereich Arber über Teisnach, Hirschenstein, Offenberg und Kleinschwarzach an der Donau. Südgrenze: Links der Donau bis Jochenstein mit dem östlichen Abschluss zu Österreich, mit Höhegefälle von Offenberg 312 m bis Jochenstein auf 280 m ü. NN.

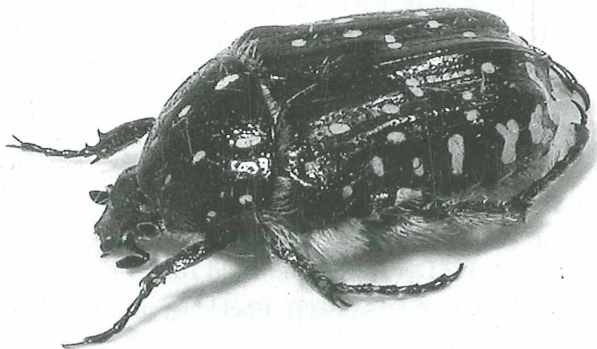
Die Taxa werden in nachstehendem Verzeichnis in systematischer Folge nach FREUDE, HARDE & LOHSE (1965-1983) aufgelistet. Die Berichtigungen der Ergänzungsbände von LOHSE & LUCHT (1989, 1992, 1994) bzw. LUCHT & KLAUSNITZER (1998) werden hier übernommen.

Alle in der Zeitschrift „Der Bayerische Wald“ bislang dargestellten Familien wie Carabidae Teil 1 (Heft 2/1988: 16-22), Carabidae Teil 2 (Heft 2/1988: 21-33) und Carabidae Neufunde (Heft 1/1991: 4-5) wurden erneut aufgeführt, wobei Arten ohne Fund- und Zeitangaben nicht mehr verzeichnet wurden.

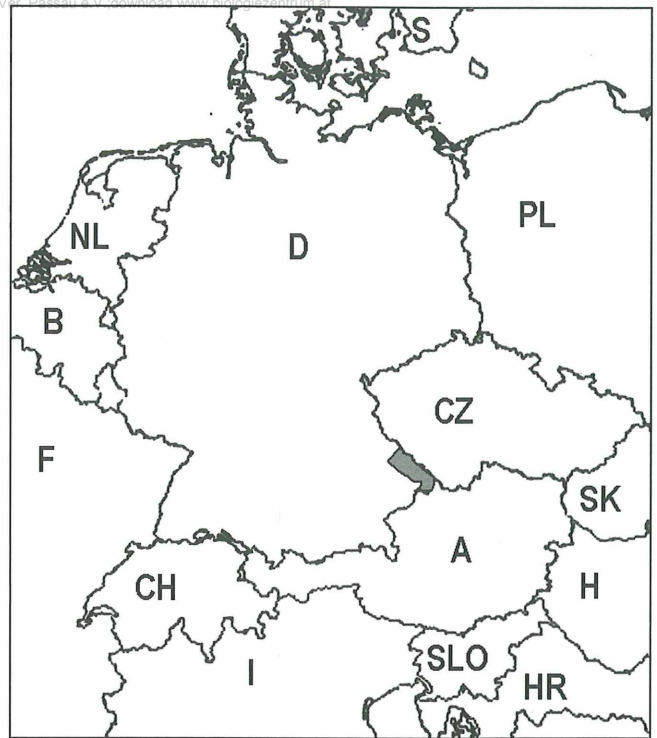

Abb. 5: Auszug aus der Blattübersicht TK 25  
(mit freundlicher Genehmigung des Bayerischen  
Landesamtes für Vermessung und Geoinformation)

Alle Fundorte einer Art sind mit den Nummern der Topographischen Karten 1:25.000 vermerkt (Abb. 5). Daran ist zu erkennen, ob ein Käfer hoch oben am Großen Arber (TK 6844) oder im Vorwald oder in der Donauniederung (TK 7345 bzw. 7448) gefunden wurde. Die Umgebung der TKs 7045/46 und 7145/46 im Schnittpunkt unserer Heimat wurde am häufigsten durchforstet. Seltene Arten, deren Fundeintragungen Jahre zurückliegen, müssen nicht verschwunden sein, aber viele davon dürften zu den stark gefährdeten Arten zählen.

Meinem Mitautor und Kollegen Günther Geiß danke ich für die Umsetzung der EDV-Nummer aus dem LUCHT-Katalog (1987) mit Berichtigungs- und Ergänzungs-Nachträgen, den Herren M. Döberl, H. Fürsch, L. Gebauer, R. Geiß, H. Haberda, F. Hebauer, und K. & L. Lackebeck, die durch Tausch und Schenkung heimischer Käferarten unsere Kollektionen zum Artennachweis bereichert haben, den Herren Norbert Schäffer und Stefan Müller-Kroehling für die Überlassung Ihrer Diplom- und Forschungsarbeiten aus dem Bayerischen Wald. Besonderen Dank schulden wir Herrn Prof. Dr. H. Fürsch für die Durchsicht des Manuskriptes und sein Geleitwort.

- APFELBACHER, F. (1987): Entomologische Erkundungen zwischen Waldschmidhaus und Rachelkreuz am Rachel im Bayerischen Wald. – Ber. u. Mitt. des Naturkundlichen Kreises Bay. Wald. **16**: 275-280.
- APFELBACHER, F. (1988): Die Laufkäfer des Bayerischen Waldes (*Coleoptera, Carabidae*). – Der Bayerische Wald **21**(2): 16-22.
- APFELBACHER, F. (1989): Die Laufkäfer des Bayerischen Waldes (*Coleoptera, Carabidae*). Fortsetzung. – Der Bayerische Wald **22**(2): 21-33.
- APFELBACHER, F. (1991a): Neufunde von Laufkäfern im Bayerischen Wald (*Coleoptera, Carabidae*). – Der Bayerische Wald **25**: 4-5.
- APFELBACHER, F. (1991b): *Histeridae* und *Sphaeritidae* des Bayerischen Waldes (*Coleoptera*) (3. Beitrag zur Erfassung der Käfer des Bayerischen Waldes). – Der Bayerische Wald **25**: 5-8.
- APFELBACHER, F. (1991c): Die Käfer des Bayerischen Waldes (*Coleoptera, Silphidae-Agyrtidae-Leptinidae*) (4. Beitrag zur Erfassung der Käfer des Bayerischen Waldes). – Der Bayerische Wald **26**(2): 4-9.
- APFELBACHER, F. (1993a): *Cholevidae*, die Erdaaskäfer des Bayerischen Waldes (*Coleoptera*). (5. Beitrag zur Erfassung der Käfer des Bayerischen Waldes). – Der Bayerische Wald **7**(1) N.F.: 17-21.
- APFELBACHER, F. (1993b): Die Käfer des Bayerischen Waldes (*Coleoptera*), Familienreihe *Lamellicornia* (6. Beitrag zur Erfassung der Käfer des Bayerischen Waldes). – Der Bayerische Wald **7**(2) N.F.: 14-21.
- APFELBACHER, F. (1996): Käfer und andere Tiere im Bereich des Großen Arbersees im Bayerischen Wald. – Der Bayerische Wald **10**(2) N.F.: 20-24.
- APFELBACHER, F. (1998): Koleopteren der Gipfelregion des Großen Arbers im Bayerischen Wald. – Der Bayerische Wald **12**(1) N.F.: 24-31
- APFELBACHER, F. (1999): Fortsetzung Koleopteren der Gipfelregion des Großen Arbers im Bayerischen Wald. – Der Bayerische Wald **13**(2) N.F.: 14-15
- APFELBACHER, F. (2001): Leben im Grashaufen – Beobachtung steter Neubesiedlung kleiner Lebensräume durch Insekten und anderes Getier. – Der Bayerische Wald **15**(1) N.F.: 11-20.
- FREUDE, H. HARDE, W. & G. A. LOHSE (1965-1983): Die Käfer Mitteleuropas. – Band 1 bis 11. Krefeld.
- FÜRSCH, H. (1988): Die Marienkäfer Niederbayerns (*Coccinellidae*). – Der Bayerische Wald **18**: 3-14.
- FÜRSCH, H. & G. GEISS (1989): Bockkäfer des Bayerischen Waldes (*Coleoptera, Cerambycidae*). – Der Bayerische Wald **22**(2): 14-20.
- FÜRSCH, H. (1993): Siebenpunkt & Co. – Über die Marienkäfer des Bayerischen Waldes. – Nationalpark **1/93**: 28-31.
- FÜRSCH, H. (2004): Der Eremit im Bayerischen Wald. – Der Bayerische Wald **18**(2): 265-29.

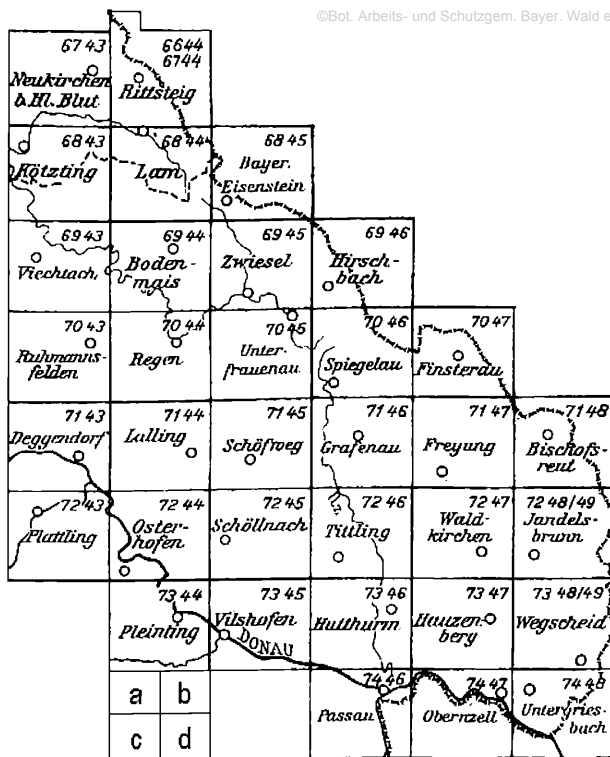
GEISER, R. (1998): Rote Liste der Käfer (*Coleoptera*) – Rote Liste gefährdeter Tiere Deutschlands. Bundesamt für Naturschutz **55**: 168-230

HEBAUER F. (1983): Die Wasserkäfer des Bayerischen Waldes. – Der Bayerische Wald **2**: 19-25

KITTEL, G. (1878): Systematische Übersicht der Käfer welche in Bayern und der nächsten Umgebung vorkommen. *Scarabaeidae, Lucanidae* – Correspondenz-Blatt des zoologisch-mineralogischen Vereines in Regensburg **32**: 36-40, **33**: 41-59.

LACKERBECK, K. (1991): Bockkäferfauna des Bayerischen Waldes und des angrenzenden Donautales. – Der Bayerischen Wald **26**(2): 10-14.

LOHSE, G. A. & W. LUCHT (1989, 1992, 1994): Die Käfer Mitteleuropas. – Supplementbände 12, 13, 14, Krefeld.

LUCHT, W. (1987): Die Käfer Mitteleuropas. – Katalog Band 12, Krefeld.

LUCHT, W. & B. KLAUSNITZER (1989): Die Käfer Mitteleuropas. – Supplementband 15, Krefeld.

MÜLLER-KROEHLING, St. (2004): Die Laufkäferfauna (*Coleoptera: Carabidae*) repräsentativer Hoch- und Übergangsmoore des FFH-Gebietes 6844-302 "Großer und Kleiner Arber", unter besonderer Berücksichtigung des Hochmoorlaufkäfers (*Carabus menestriesi pacholei* Socolar). – Bayerische Landesanstalt für Wald und Forstwirtschaft, Freising.

SCHÄFFER, N. (1992): Die Bedeutung von Totholz nach Windwürfen für die Bodenfauna am Beispiel der Carabiden (*Coleoptera*) im Nationalpark Bayerischer Wald. – Lehrstuhl Tierökologie I Universität Bayreuth.

THIEM, F. M. (1906): Biogeographische Betrachtung des Rachel zum Zwecke der Darlegung wie das Leben diesen Raum in vertikaler Richtung besetzt hat. – Abhandl. Naturhist. Ges. Nürnberg **16**: 6-137.

## Anschrift der Verfasser

Fridolin Apfelbacher  
Langdorf, Angerweg 4  
94518 Spiegelau

Günther Geiß  
Langdorf, Angerweg 2  
94518 Spiegelau

## Erläuterungen zur Tabelle

Nr.

EDV-Nummer nach FREUDE, HARDE & LOHSE (1965-1983) bzw. LOHSE & LUCHT (1989, 1992, 1994).

TK

Nummer der Topographischen Karte 1:25.000 (s.o.).

### H (Häufigkeit)

E Einzelfund oder einmaliger Fund von mehreren Exemplaren einer Art

s wenige Funde im ganzen Zeitraum

h häufig

Eintragung als "sehr häufig" meiden wir, da dies bei Sichtkontrollen der letzten Jahre kaum mehr eine Bestätigung fand.

### A (Aktuellster Fund)

Letzter Fund in der Zeit von 1969 bis 2004, wobei die Jahreszahlen vor 2000 abgekürzt wurden.

### S (Sammlung)

Die aufgeführten Arten befinden sich in den Sammlungen:

b Geiß Günther und Apfelbacher

g nur bei Geiß Günther

a nur bei Apfelbacher

Fü Fürsch

Ge Gebauer

GR Geiß Renato

Ha Haberda

He Hebauer

La Lackerbeck

MJ Müller J.

Wa Wachnitz, jetzt Nationalpark Bayerischer Wald.

Nr.	Art	TK	H	A	S
<b>1. Familie: CARABIDAE – Laufkäfer</b>					
<b>Cicindela L.,1758</b>					
01-.001-.002-	silvatica L.,1758	7146	E	74	g
01-.001-.003-	silvicola Dej.,1822	7044-7448	h	90	ò
01-.001-.007-	campestris L.,1758	6944-7244	h	2000	b
<b>Calosoma Weber,1801</b>					
01-.002-.001-	inquisitor (L.,1758)	7344	E	80	a
01-.002-.002-	sycophanta (L.,1758)	7046/4	E	2005	GR
<b>Carabus L.,1758</b>					
01-.004-.001-a	coriaceus cor.L.,1758	7146,7244,7446	h	87	b
01-.004-.003-a	irregularis F.,1792	7045,46,7146,7346,7447	h	90	b
01-.004-.007-a	violaceus L.,1758				
01-.004-.007-b	violaceus salisburgensis Kr.,1879	6844,7045,7144,7245,7347	h	95	b
01-.004-.007-a	purpurascens F.,1787	7045-7345	h	90	b
01-.004-.008-	intricatus L.,1761	6944-7447	h	92	b
01-.004-.009-a	auronitens auro.F.,1792	6844-7348,	h	97	b
01-.004-.010-a	problematicus prob.Hbst.,1786	7046,7143/46,7346	s	80	b
01-.004-.012-a	granulatus cranu.L.,1758	6944-7348	h	90	b
01-.004-.013-	menetriesii Hummel,1827				
01-.004-.013-b	ssp.pacholei Sokolar,1912	7144	s	2002	b
01-.004-.015-a	cancellatus Ill.,1798				
01-.004-.015-b	tuberculatus Dej.,1826	6943,6945,7045,46,7348	s	87	b
01-.004-.017-a	convexus conv.F.,1775	6945,7045,46,7145,46	h	92	b
01-.004-.019-a	variolosus F.,1787				
01-.004-.019-b	variolosus nodulosus Creu.,1799	7146,7345/46	s	2003	Fü
01-.004-.021-a	arvensis arv. Hbst.,1784	6844,7045,46,7146,7347	h	97	b
01-.004-.024-a	scheiderli schei. Panz 1799	7045-4748	h	93	b
01-.004-.026-	nemoralis Müll.,1764	6945-7446	h	92	b
01-.004-.028-	hortensis L.,1758	6943-7448	h	92	b
01-.004-.029-a	glabratus glab. Payk.,1790	7043-4748/3	h	87	b
01-.004-.030-a	linnei linnei Panz.,1810	6944-73467	h	86	b
01-.004-.033-a	sylvestris silv. Panz.,1796	6844,6944-7248	h	86	b
<b>Cychrus F.,1774</b>					
01-.005-.003-a	caraboides carab. (L.,1758)	6844,6945-7348	h	97	b
01-.005-.004-	attenuatus F.,1792	7044-47,7146,7448	s	90	b
<b>Leistus Fröl.,1799</b>					
01-.006-.008-	terminator (Hellw.,1793) (rufescens)	7044,7146,7245	s	92	a
01-.006-.009-	ferrugineus (L.,1758)	7143,7243,	s	87	a
01-.006-.010-a	piceus Fröl.,1799	7046,47,7146	s	92	b
<b>Nebria Latr.,1802</b>					
01-.007-.006-	brevicollis (F.,1792)	6844,7043-7448	h	97	b
01-.007-.016-c	castanea sumavica Obenb.,1922	6844/3,7046	h	97	b
<b>Notiophilus Dum.,1806</b>					
01-.009-.002-	aquaticus (L.,1758)	6844,7145,46,7248	s	2002	b
01-.009-.003-	palustris (Duft.,1812)	6844-7348	h	98	b
01-.009-.008-	biguttatus (F.,1799)	6844,7045-7346	h	2002	b

Nr.	Art	TK	H	A	S
<b>Elaphrus F.,1775</b>					
01-.012-.002-	cupreus Duft.,1812	7143-47,7244,45,7346	h	2002	b
01-.012-.003-	riparius (L.,1758)	7045,46,7146,7346	h	87	g
01-.012-.004-	aureus Müll.,1821	7447/2	E	89	a
<b>Loricera Latr.,1802</b>					
01-.013-.001-	pilicomis (F.,1775)	7045,46-7447	h	88	b
<b>Clivina Latr.,1802</b>					
01-.015-.001-	fossor (L.,1758)	6844,7045,46-7448	h	97	b
01-.015-.002-	collaris (Hbst., 1784) (contracta)	6945,7146,7244,46,7345	s	89	b
<b>Dyschirius Bon.,1810</b>					
01-.016-.015-	aeneus (Dej.,1825)	7146,7344	h	91	a
01-.016-.032-	globosus (Hbst.,1784)	6945-4748	h	99	b
<b>Brosicus Panz 1813</b>					
01-.017-.001-	cephalotes (L.,1758)	6945,7147	s	88	a
<b>Thalassophilus Woll.,1854</b>					
01-.020-.001-	longicornis (Sturm,1825)	7244/2	E	92	a
<b>Epaphius ( Clairv.,1806) Trechus</b>					
01-.020a-.001-	secalis (Payk.,1790)	6944-7348	h	99	b
<b>Trechus Clairv.,1806</b>					
01-.021-.004-	rubens (F.,1792)	7046,7146	E	82	a
01-.021-.006-	quadristriatus (Schrk.,1781)	6945,7145,46,7348	h	91	a
01-.021-.007-	optusus Er.,1837	6844,6945-7456	h	97	b
01-.021-.021-	splendens Gemm.Har., 1868	6844,7045,7244,7446	h	97	a
01-.021-.024-	alpicola Sturm,1825	6844,6944,7046,7248	h	97	b
<b>Lasiotrechus Ganglb.,1892</b>					
01-.0211-.001-	discus (F.,1792)	6945,7345	s	90	a
<b>Paratachis Casay,1918</b>					
01-.027.a--001-	bistriatus (Duft.,1812)	7045,46,7244/2	h	95	a
01-.027-.002-	micros (Fisch.W.,1828)	7145,46,7244/46	s	91	a
<b>Elaphropus Motschulsky,1839</b>					
01-.027.b-.003-	parvulus (Dej.,1831)	7145/46	E	91	a
01-.027.b-.004-	quadrisignatus (Duft.,1812)	6944,7346	s	89	a
<b>Tachyta Kirby.,1837</b>					
01-.028-.001-	nana (Gyll.,1810)	6944,-7448	h	91	B
<b>Bembidion Latr.,1802</b>					
01-.029-.008-	pygmaeum (F.,1792)	7243	E	95	a
01-.029-.010-	lampros (Hbst.,1784)	6943-7447/48	h	99	b
01-.029-.011-	properans (Steph.,1828)	6943,7143-46,7344,7446	h	97	a
01-.029-.014-.a	bipunctatum bipunc. (L.,1761)	7448	E	2002	a
01-.029-.016-	dentellum (Thunb.,1787)	7945,7146,7244,7345	h	88	a
01-.029-.018-	obliquum Sturm,1825	7045,7145,46,7448	s	88	a
01-.029-.019-	varium (Ol.,1795)	6945,7046,7146,7346	h	88	b
01-.029-.020-	semipunctatum (Donov.,1806)	7046,7143,7244,7344	s	88	a
01-.029-.026-	tibiale (Duft.,1812)	6945-7447	h	87	b
01-.029-.027-	geniculatum Heer,1837	6945,7046,7146,7246	h	91	b

Nr.	Art	TK	H	A	S
01-.029-.038-.	monticola Sturm,1825	6945,7044,45,7146,7448	s	88	b
01-.029-.042-.	deletum Serv.,1821 (nitidulus)	6844,6945,7046,7245	h	88	b
01-.029-.043-.	Incognitum	7045,7148	s	88	a
01-.029-.046-.a	milleri milleri Duval,1891	6945,7046,7245	h	91	a
01-.029-.051-.	bruxellense Wesm.,1835	6945,7046,7245,46	h	91	a
01-.029-.054-.a	Tetracolum tetrac. Say.,1823	7045-7446	h	72	b
01-.029-.057-.	andreae (veselyi) bulai du Val, 1852	6945-7346	h	90	a
01-.029-.058-.	Femoratium Sturm,1825	6945-7446	h	89	a
01-.029-.062-.	testaceum (Duft.,1812)	6945/4,7244	E	82	a
01-.029-.064-.	decorum (Zenk.,1801)	7045,7146,7243,7447	s	88	b
01-.029-.067-.	tetragrammum illigeri Net.,1914 (illigeri)	7044,7143,7245,7346	h	88	a
01-.029-.069-.	stomoides Dej.,1831	7046,7146,7246	h	93	a
01-.029-.073-.	Decoratum (Duft.,1812)	7447/48	h	96	b
01-.029-.074-.	doderoi Gangb.,1892	7045,7146,7447	E	86	a
01-.029-.077-.	Schuppelii Dej,1831	7146,7345	s	82	g
01-.029-.090-.	quadrimaculatum (L.,1761)	6844,6945-7446	h	96	b
01-.029-.093-.	Articulatum (Panz.,1796	7044-7348	h	88	b
01-.029-.095-.	obtusum Serv.,1821	6945/1	E	90	La
01-.029-.098-.	biguttatum (F.,1779)	7044-7348	h	90	a
01-.029-.101-.	mannerheimi (Sahib.,1827) (unicolor)	6945-7248	h	99	b
01-.029-.102-.	guttula (F.,1792)	7146,7345/1	E	87	a
01-.029-.103-.	lunulatum (Fourcr.,1785	7046,7143	E	95	a
<b>Ocys Steph.,1828</b>					
01-.0292-.001-.	harpaloides (Serv.,1821)	7143	E	90	a
<b>Asaphidion Goz.,1886</b>					
01-.030-.002-.	pallipes (Duft.,1812)	7146,7447	s	95	a
01-.030-.004-.	flavipes (L.,1761)	7144,46,7344,45,7447	s	91	a
<b>Patrobus Steph.,1827</b>					
01-.032-.003-.	atorufus (Ström,1768)	6844,7046,7143,7244,7345	h	97	b
<b>Anisodactylus Dej.,1829</b>					
01-.037-.001-.	binotatus (F.,1787)	6943-7346	h	2002	b
01-.037-.002-.	nemorivagus (Duft.,1812)	7146/1	E	80	a
01-.037-.003-.	signatus (Panz.,1797)	7346	s	88	a
<b>Diachromus Er.,1837</b>					
01-.038-.001-.	germanus (L.,1758)	7244	s	97	a
<b>Tricotichnus Moraw.,1863</b>					
01-.039-.001-.a	laevicollis laevi. (Duft.,1812)	6744/4,6844-7448	h	96	b
<b>Harpalus Latr.,1802</b>					
01-.041-.009-.	rufibarbis (F.,1792)	6945,7046,7244,7344,45	s	89	a
01-.041-.006-.	nitidulus (Steph.,1828) (punctalatus)	6945,7046,7245,7344	h	90	b
01-.041-.010-.	schaubergerianus Puel,1937	6945,7143,46,7244/3	h	99	Ha
01-.041-.012-.	nitidulus (Steph.,1828)	7045,7145,46,7345,7446	h	87	b
01-.041-.016-.	rupicola Sturm,1818	7144,7244,7345	s	78	Ha
01-.041-.017-.	puncticeps (Steph.,1828)	7046,7144,7448	h	90	b
01-.041-.021-.	rufipes (De Geer,1774)	6944-7345	h	82	b
01-.041-.023-.	calceatus (Duft.,1812)	6945,7046,7446/2	s	79	a
01-.041-.030-.	affinis (Schrk.,1781) (aeneus)	6844-7348	h	97	b
01-.041-.031-.	distinguendus (Duft.,1812)	6945,7045,46,7146	s	83	b



Nr.	Art	TK	H	A	S
01-.041-.036-.	dimidiatus (Rossi,1790)	7046,7446	E	86	a
01-.041-.040-.	atratus Latr., 1804	7046,7146,47,7246,7447	h	88	b
01-.041-.041-.	solitaris Dej.,1829 (fuliginosus)	6945	s	91	a
01-.041-.045-.	latus (L.,1758)	6844-7448	h	96	b
01-.041-.046-.	luteicornis (Duft.,1812)	7046	E	79	g
01-.041-.047-.	quadripunctatus Dej.,1829	6945,7045-47,7144,47	h	90	a
01-.041-.049-.	rubripes (Duft.,1812)	6945,7046,7146,7345	h	97	b
01-.041-.051-.	honestus (Duft.,1812)	7045,7246,7448	E	88	a
01-.041-.052-.a	rufipalpis rufip. Sturm,1818 (rufitarsis)	6944,45,7046,7146,7346	s	99	b
01-.041-.063-.	tardus (Panz.,1797)	7046,7146,7244	s	57	Wa
<b>Stenolophus Dej.,1821</b>					
01-.042-.001-.	teutonius (Schrk.,1781)	7046-7448	h	91	a
<b>Dicheitrichus Duval,1857</b>					
01-.043-.003-.	rufithorax (Sahib.,1827)	7044,7345,7446	s	89	a
<b>Trichocellus Ganglb.,1892</b>					
01-.044-.001-.	placidus (Gyll.,1827)	7046	E	96	a
01-.044-.002-.	cognatus (Gyll.,1827)	7143	E	77	He
<b>Bradycellus Er.,1837</b>					
01-.045-.005-.	harpalinus (Serv.,1821)	7041,7245-48	s	92	b
01-.045-.006-.	csikii Laczo,1912	7143/1	E	88	a
01-.045-.007-.	caucasicus Chaud.,1846 (collaris)	6844,7045-47,7143,44,7245	h	96	a
<b>Acupalpus Latr.,1829</b>					
01-.046-.002-.	flavicollis (Sturm,1825)	6945,7045-46,7145,7446	h	99	b
01-.046-.004-.	meridianus (L.,1761)	7046,7144-46,7244,7345	h	91	a
<b>Anthracus Motsch.,1850</b>					
01-.047-.001-.	consputus (Duft.,1812)	7143	E	75	He
<b>Stomis Clairv.,1806</b>					
01-.049-.001-.	pumicatus (Panz.,1796)	6944,7143,46,7244,7344	h	88	a
<b>Poecilus Bon.,1809</b>					
01-.050-.006-.	lepidus (Leske,1758)	6944,7046,7146,7246	s	88	b
01-.050-.007-.	cupreus (L.,1758)	6844,7046,7146,7345,7446	h	96	a
01-.050-.008-.	versicolor (Sturm,1824)	6844,7044-7446	h	97	b
<b>Pterostichus Bon.,1810</b>					
01-.051-.003-.	unctulatus (Duft,1812)	7046	E	2002	a
01-.051-.005-.	pumilio (Dej.,1828)	6844,6945,7044-74,7248	h	96	a
01-.051-.011-.	strenus (Panz.,1797)	6844-7448	h	97	b
01-.051-.012-.	diligens (Sturm,1824)	6844,7047,7246,48,7448	h	96	b
01-.051-.013-.	ovoideus (Sturm,1824)	7046,7146,7244,7345	s	86	b
01-.051-.015-.	vernalis (Panz.,1796)	6944-7446	h	88	b
01-.051-.019-.	nigrita (Payk.,1790)	6963-7446	h	89	b
01-.051-.0191-.	rhaeticus Heer,1837	6943/3,7345/4	s	96	a
01-.051-.020-.	anthracinus (Ill.,1798)	7046,7143,46,7244,45	s	88	a
01-.051-.022-.	minor (Gyll.,1827)	6945,7046,7143,45,7346	h	87	a
01-.051-.024-.	oblongopunctatus (F.,1787)	6844-7346	h	2002	b
01-.051-.025-.	quadrioveolatus Letzn.,1852 (angustatus)	6944-7248	h	87	b
01-.051-.026-.	niger (Schall.,1783)	6945-7348	h	88	b
01-.051-.027-.	melanarius (Ill.,1798)	6844-7446	h	97	b

Nr.	Art	TK	H	A	S
01-.051-.031-	aethiops (Panz.,1797)	6945-7244	h	90	b
01-.051-.035-	melas (Creutz.,1799)	7046/1,7146	E	77	a
01-.051-.039-	burmeisteri Heer.,1841 (metallicus)	6945-7448	h	88	b
01-.051-.040-	transversalis (Duft.,1812)	7346	E	89	a
01-.051-.051-	fasciatopunctatus (Creutz.,1799)	7046,47,7345,7447,48	s	88	a
<b>Molops Bon.,1809</b>					
01-.052-.001-	elatus (F.,1801)	6945-7244	h	90	b
01-.052-.002-	piceus (Panz.,1793)	6944-7345	h	88	b
<b>Abax Bon.,1810</b>					
01-.053-.002-	parallelepipedus (Pill.Mitt.,1783)	6945-7448	h	90	b
01-.053-.004-	parallelus (Duft.,1812)	6944-7448	h	99	b
01-.053-.005-	ovalis (Duft.,1812)	6945-7446	s	89	b
01-.053-.006-.b	carinatus porcatus (Duft.,1812)	6945,7046,7143-45,7244	s	87	b
<b>Synuchus Gyll.,1810</b>					
01-.055-.001-	ivalis (Ill.,1798) (nivalis)	6744/4,6944,7046,7146	s	98	a
<b>Calathus Bon.,1809</b>					
01-.056-.001-	fuscipes (Goeze,1777)	6945-7446	h	2002	b
01-.056-.002-	erratus (Sahib.,1827)	6945,7144,7248	s	89	a
01-.056-.005-	micropterus (Duft.,1812)	6844-7348	h	2002	b
01-.056-.006-.a	melanocephalus mela. (L.,1758)	6844-7346	h	97	b
<b>Dolichus Bon.,1809</b>					
01-.057-.001-	halensis (Schall.,1783)	6945	E	84	a
<b>Agonum Bon.,1809</b>					
01-.062-.004-	sexpunctatum (L.,1758)	6844-7348	h	96	b
01-.062-.007-	gracilipes(Duft.,1812)	6945	E	83	La
01-.062-.008-	marginatum (L.,1758)	7044,7143	E	77	He
01-.062-.009-	muelleri (Hbst.,1784)	6944-7448	h	99	b
01-.062-.011-	versutum Sturm.,1824	7145/46	s	78	He
01-.062-.012-	viduum (Panz.,1797)	6944-7345	s	99	a
01-.062-.013-	duftschmidi Schmidt,1994	7044,7245,7345,7446,47	h	96	a
01-.062-.021-	livens (Gyll.,1810)	7143,44,46,7345,46	h	88	b
01-.062-.023-	micans (Nicol.,1822)	7144,4673,44,7446,47	h	87	a
01-.062-.025-	piceum (Gyll.,1827)	7143,7146	E	90	a
01-.062-.026-	gracile Gyll.,1827)	7046,7143,7346	s	91	a
01-.062-.028-	fuliginosum (Panz.,1809)	7146,7244,7346	h	96	b
01-.062-.029-	pelidnum (Payk.,1798) (thoreyi)	6945,7146,7246,7344,45	h	2002	a
<b>Platynus Bon.,1809</b>					
01-.063-.001-	srobiculatus (F.,1801)	7044,46,7245,7345,7448	s	89	b
01-.063-.002-	assimilis (Payk.,1790)	6844-7448	h	88	b
01-.063-.005-	albipes (F.,1796) (ruficornis)	6945-7446	h	93	b
01-.063-.006-	obscurus (Hbst.,1784)	7046,7143,46,7244,7344	h	93	b
01-.063-.008-	dorsalis (Pont.,1763)	6944-7345	h	88	b
<b>Amara Bon.,1809</b>					
01-.065-.001-	plebeja (Gyll.,1810)	6943,7046,7344,45	h	88	a
01-.065-.008-	similata (Gyll.,1810)	6945-7448	h	89	b
01-.065-.009-	ovata (F.,1792)	7146,7246,7345	s	90	a
01-.065-.011-	montivaga Sturm.,1825	7146,7146,7248	s	88	a
01-.065-.012-	nitida Sturm.,1825	6944,45,7045,7244,7448	s	88	b

Nr.	Art	TK	H	A	S
01-.065-.013-.	convexior Steph.,1828	7046-7345	s	99	b
01-.065-.014-.	communis (Panz.,1797)	6844-7348	h	96	b
01-.065-.017-.	curta Dej.,1828	6943-4748	h	99	b
01-.065-.018-.	lunicollis Schdte.,1837	6844,7045,46,7146,7345	h	97	a
01-.065-.019-.	nigricornis Thoms.,1877	7046	E	90	a
01-.065-.021-.	aenea (Geer.,1774)	6944-7446	h	88	b
01-.065-.022-.	eyrinota (Panz.,1797)	7145,7146	s	87	a
01-.065-.026-.	familiaris (Duft.,1812)	6943-7346	h	92	b
01-.065-.028-.	lucida (Duft.,1812)	7046,7145,46,7344	s	90	b
01-.065-.030-.	erratica (Duft.,1812)	6844,45,7046,7146,7248	s	88	b
01-.065-.034-.	cursitans Zimm.,1832	6945,7348	s	88	a
01-.065-.036-.	bifrons (Gyll.,1810)	6945,7143,7146/1,7244	s	88	b
01-.065-.052-.	fulva (Müll.,1776)	6945,7046,7146,7345	s	88	b
01-.065-.053-.	consularis (Duft.,1812)	6945,7046,7146,7345	h	87	b
01-.065-.054-.	majusculina Chaud.,1850	6945,7144	s	84	g
01-.065-.055-.	apicaria (Payk.,1790)	7045,46,7143,44	s	83	g
01-.065-.057-.	aulica (Panz.,1797)	6945-7345	h	2001	b
01-.065-.063-.	equestris (Duft.,1812)	6943-45,7045,7145,7247	s	87	b
<b>Chlaenius Bon.,1809</b>					
01-.066-.005-.	nigricornis (F.,1787)	7045,7144-46,7345,7448	s	87	b
01-.066-.006-.	nitidulus (Schrk.,1781)	7243,7274,7345,7448	s	76	Fü
01-.066-.008-.	vestitus (Payk.,1791)	7046-7146,7244,7345	h	89	g
<b>Oodes Bon.,1810</b>					
01-.068-.001-.	helopoides (F.,1792)	6945-7447	h	99	a
01-.068-.002-.	gracilis Villa,1833	7146/47	s	90	a
<b>Badister Clairv.,1806</b>					
01-.070-.002-.	bullatus (Schrk.,1798) (bipustulatus)	7045-7345	h	88	b
01-.070-.003-.	lacertosus Sturm,1815	7046,7146,7244,7446,48	h	91	b
01-.070-.005-.	sodalis (Duft.,1812)	7146,7246,7345,46	s	87	a
01-.070-.007-.	dilatatus Chaud.,1837	7344/2,7345	E	88	a
01-.070-.008-.	peltatus (Panz.,1797)	7344	E	88	a
01-.070-.009-.	anomalus (Perris,1866)	7345	E	88	a
<b>Panagaeus Latr.,1802</b>					
01-.071-.001-.	cruxmajor (L.,1758)	7143,7244,7345,46,7446	h	99	b
01-.071-.002-.	bipustulatus (F.,1775)	7146,7345	s	98	b
<b>Odacantha Payk.,1798</b>					
01-.072-.001-.	melanura (L.,1767)	7143,7345	E	95	a
<b>Lebia Latr.,1802</b>					
01-.074-.001-.	chlorocephala (Hoffm.,1803)	6944-7448	h	87	b
01-.074-.003-.	cruxminor (L.,1758)	6944,45,7044,7146,7448	s	82	b
01-.074-.007-.	marginata (Fourcr.,1785)	6943,7146,7448	s	90	a
<b>Demetrias Bon.,1810</b>					
01-.076-.002-.	monostigma Sam.,1819	7143,7244	h	95	a
<b>Cymindis Latr.,1806</b>					
01-.078-.001-.	humeralis Geoff., Fourroy, 1785)	7146	E	53	Wa
<b>Dromius Bon.,1809</b>					
01-.079-.004-.	agilis (F.,1787)	6944-7345	h	87	b

Nr.	Art	TK	H	A	S
01-.079-.009-.	schneideri Crotch., 1871 (marginellus)	7146/1	E	74	g
01-.079-.010-.	fenestratus (F., 1794)	6944,45,7046,7143-46	h	87	b
01-.079-.012-.	quadrimaculatus (L., 1758)	6945-7448	h	88	b
01-.079-.013-.	spilotus (Ill., 1798) (quadrinotatus)	7046	s	89	a
01-.079-.016-.	sigma (Rossi, 1790)	7146,7244,7344,7448	h	90	a
01-.079-.017-.	notatus Steph., 1827	7144/1,7146,7345	s	90	a
<b>Paradromius Fowler, 1826</b>					
01-.079.a-001-.	longiceps Dej., 1826	7244	s	85	a
01-.079.a-002-.	linearis (Ol., 1795)	7146-7448	h	89	a
<b>Calodromius Reitter 1805</b>					
01-.079.b-.001-.	spilotus (Ill., 1798)	6945-7244	h	88	b
<b>Syntomus Hope, 1838</b>					
01-.080-.004-.	truncatellus (L., 1761)	6945,7046,7146	h	90	b
<b>Microlestes Schm.Göb., 1846</b>					
01-.082-.002-.	maurus (Sturm., 1827)	6844,7046,7146	s	98	a
<b>Brachinus Weber, 1801</b>					
01-.086-.001-.	crepitans (L., 1758)	7143	E	79	Ha
<b>Aptinus Bon., 1809</b>					
01-.087-.001-.	bombarda (Ill., 1800)	7143,46,7344,7447/1,48	s	86	b

### 3.Familie: HALIPLIDAE-Wassertreter

#### Peltodytes Reg., 1878

03-.002-.001-.	caesus (Duft., 1805)	7045/46,7145/46	h	98	b
----------------	----------------------	-----------------	---	----	---

#### Halipilus Latr., 1802

03-.003-.006-.	heydeni Wehncke, 1875	7045/46,7145/46	h	98	b
03-.003-.008-.	wehncke Gerh., 1877	7146	s	74	g
03-.003-.009-.	lineolatus Mannh., 1844	7146	E	98	a
03-.003-.010-.	immaculatus Gerh., 1877	7045/46,7145/46	h	92	b
03-.003-.016-.	flavicollis Sturm, 1834	7045/46,7145/46	h	98	b

### 3 a.Familie: NOTERIDAE (Halipilidae)-Rostrotter Wassertreter

#### NOTERUS Clairv., 1806

031-.001-.001-.	clavicornis (Deg., 1774)	6844,7046,7145/46	h	96	b
031-.001-.002-.	crassicornis (Müll., 1776)	7145/46	E	94	a

### 4.Familie: DYTISCIDAE-Echte Schwimmkäfer

#### Hyphidrus Ill., 1807

04-.001-.001-.	ovatus (L., 1761)	6844/3	s	96	a
----------------	-------------------	--------	---	----	---

#### Guignotus Houlb., 1934

04-.002-.001-.	pusillus (F., 1781)	7046,7145/46	h	98	b
----------------	---------------------	--------------	---	----	---

#### Coelambus Thoms., 1806

04-.006-.001-.	impressopunctatus (Schall., 1783)	7045/46,7145/46	h	98	b
----------------	-----------------------------------	-----------------	---	----	---

Nr.	Art	TK	H	A	S
<b>Hygrotus Steph., 1828</b>					
04.-007.-001.-	versicolor (Schall., 1783)	7046,7145	h	89	b
04.-007.-002.-	inaequalis (F. 1777)	7146	s	94	b
<b>Hydroporus Clairv., 1806</b>					
04.-008.-005.-	tristis (Payk., 1799)	7143	s	74	g
04.-008.-008.-	gyllenhalii Schdte., 1841	6945	E	74	g
04.-008.-009.-	palustris (L., 1761)	7146	h	96	g
04.-008.-010.-	incognitus Sph., 1869	7046,7145,7244	E	80	a
04.-008.-012.-	erythrocephalus (L., 1758)	7045,7146	s	2002	b
04.-008.-013.-	melanocephalus (Marsh., 1802)	7146	E	2002	a
04.-008.-017.-	marginatus (Duft., 1805)	7146	s	95	a
04.-008.-020.-	pubescens (Gyll., 1808)	7046,7145/46	h	99	b
04.-008.-026.-	nigrita (F., 1792)	7046,7145/46,7245	h	82	b
04.-008.-027.-	memnonius Nicol., 1822	7146	E	88	a
04.-008.-029.-	ferrugineus Steph., 1828	6844,7146	E	96	a
04.-008.-030.-	melanarius Sturm 1835	7046,7145/46	h	86	b
04.-008.-031.-	longicornis Shp., 1871	6945	E	74	g
04.-008.-034.-	kraatzii Schaum 1868	7143	s	75	g
<b>Suphrodytes Gozis, 1914 (Hydrophorus)</b>					
04.-008.-001.-	dorsalis (F., 1787)	7143	h	95	g
<b>Graptodytes Seidl., 1887</b>					
04.-011.-005.-	pictus (F., 1787)	7045	E	81	a
<b>Deronectes Shp., 1882</b>					
04.-014.-002.-	platynotus (Germ., 1834)	7146	s	96	a
04.-014.-003.-	latus (Steph., 1829)	6844/1	E	96	a
<b>Stictotarsus Zimm., 1917</b>					
04.-015.-001.-	duodecimpustulatus (F., 1792)	7145/46	s	94	a
<b>Potamonectes Zimm., 1921</b>					
04.-016.-001.-	canaliculatus (Lacord., 1835)	7146	E	84	a
04.-016.-002.-	grisseostriatus (Geer., 1774)	7146	E	90	a
<b>Oreodytes Seidl., 1887</b>					
04.-017.-003.-	sanmarkii (Sahlb., 1826) (rivalis)	7045/46,7146,7245	h	96	b
<b>Scarodytes Goz., 1914</b>					
04.-018.-001.-	halensis (F., 1787)	7046,7146,	s	96	a
<b>Laccophilus Leach., 1817</b>					
04.-020.-002.-	minutus (L., 1758)	7146,7146	s	83	b
04.-020.-003.-	hyalinus (Geer., 1774)	7446/2	h	88	b
<b>Platambus Thoms., 1806</b>					
04.-022.-001.-	maculatus (L., 1758)	7045/46,7146	h	90	b
<b>Agabus Leach, 1817</b>					
04.-023.-006.-	biguttatus (Ol., 1795)	7046,7146	s	83	b
04.-023.-0061.-	nitidus (F., 1801)	7143	s	75	g
04.-023.-007.-	guttatus (Payk., 1798)	6844,7045/46,7145/46	h	96	b
04.-023.-008.-	melanarius Aube, 3618	7145/46	h	81	g
04.-023.-009.-	bipustulatus (L., 1767)	7046,7145/46	h	98	b
04.-023.-012.-	sturmii (Gyll., 1808)	7045/46,7145/46	h	96	b

Nr.	Art	TK	H	A	S
04-.023-.016-	paludosus (F.,1801)	7045,7145/46	h	79	b
04-.023-.017-	nebulosus (Forst.,1771)	7046,7145/46	h	75	b
04-.023-.019-	affinis (Payk.,1798)	7144	E	79	g
04-.023-.021-	unguicularis Thoms.,1867	7145-47	h	98	b
04-.023-.022-	congener (Thunb.,1794	7045/46,7146	h	2002	b
04-.023-.026-	undulatus (Schrk.,1776)	7143	s	90	g
<b>Ilybius Er.,1832</b>					
04-.024-.001-	fenestratus F.,1781	7146	E	90	g
04-.024-.003-	fuliginosus (F.,1792)	7046,7145-47	h	81	b
04-.024-.006-	quadriguttatus (Lac.,1835) (obscurus)	7046,7146,7246	h	98	b
<b>Rhantus Dej.,1833</b>					
04-.026-.001-	suturalis (M'Leay.,1825) (pulverosus)	6844,7045/46,7145/46	h	77	b
04-.026-.002-	notaticollis (Aube, 1836)	7143/3	E	95	a
04-.026-.003-	notatus (F.,1781)	7145	E	75	a
04-.026-.006-	consputus (Skrum, 1834)	7143	s	91	g
04-.026-.008-	exoletus (Forst.,1771)	7045,7146	s	96	b
<b>Colymbetes Clairv.,1806</b>					
04-.027-.001-	fuscus (L.,1758)	7145	E	76	a
<b>Hydaticus Leach.,1817</b>					
04-.028-.001-	transversalis (Pont.,1763)	7244	E	89	a
<b>Acilius Leach,1817</b>					
04-.030-.001-	sulcatus (L.,1758)	7145	E	76	a
<b>Dytiscus L.,1758</b>					
04-.031-.003-	marginalis L.,1758	7046,7145/46,7246	h	2002	b

## 5.Familie: GYRINIDAE-Taumelkäfer, Kreiselkäfer

### Gyrinus Müll.,1764

05-.002-.006-	substriatus Steph.,1828	7045/46,7145/46	h	97	b
---------------	-------------------------	-----------------	---	----	---

## 7.Familie: HYDRAENIDAE-Langstaster-Wasserkäfer

### Hydraena Kug.,1794

07-.001-.002-	britteni Joy.,1907	7146	E	83	a
07-.001-.012-	pygmaea Wtrh.,1833	7146	E	86	g
07-.001-.019-	gracilis Germ.,1824	7046,7145/46	h	88	b
07-.001-.027-	minutissima Steph.,1829	7146	h	84	g

### Ochtebius Leach,1815

07-.002-.001-	granulatus Muls.,1844	7046	E	83	a
07-.002-.002-	exsculptus Germ.,1824	7146	s	80	g
07-.002-.003-	gibbosus Germ.,1824	7146	E	80	g
07-.002-.010-	metallescens Rosh.,1847	7145	E	76	g

### Limnebius Leach,1815

07-.003-.001-	truncatellus (Thunb.,1794)	7046,7145/46	s	83	b
07-.003-.004-	crinifer Rey.,1885	7146	s	99	a

Nr.	Art	TK	H	A	S
<b>7a.Familie: HYDROCHIDAE-Wassergießer-Wasserkäfer</b>					
<b>Hydrochus Leach,1817</b>					
071-004-001-	elongatus (Schall.1783)	7145/46	s	86	a
<b>9.Familie: HYDROPHILIDAE-Wasserkäfer, Wasserfreunde</b>					
<b>Helophorus F.,1775</b>					
09-0011-009-	aquaticus (L.,1758)	7045/46,7146,7246	h	85	b
09-0011-010-	arvernicus Muls.,1846	7046,7146	s	99	b
09-0011-015-a	guttulus brevipalpis Bedel,1881	7045/46,7246,7346	h	2002	b
09-0011-022-	flavipes F.,1792	7046,7146,7246	h	83	b
09-0011-027-	granularis (L.,1761)	7146	s	76	b
09-0011-028-	minutus F.,1775	7146	E	95	a
09-0011-030-	griseus Hbst.,1793	7244	E	81	a
09-0011-031-	longitarsis Woll1864	7145	E	89	a
<b>Coelostoma Brulle,1835</b>					
09-0012-001-	orbiculare (F.,1775)	7346	E	99	a
<b>Sphaeridium F.,1775</b>					
09-002-001-	bistulatum F.,1781	7046,7145/46	h	99	b
09-002-003-	scaraboides (L.,1758)	7448/1	h	91	b
09-002-004-	lunatum F.,1792	7045/46,7146	h	91	b
<b>Cercyon Leach,1817</b>					
09-003-003-	ustulatus (Preysl.,1790)	7146,7146	h	99	b
09-003-004-	obsoletus (Gyll.,1808) (lugubris)	6844/3	h	99	a
09-003-005-	impressus (Sturm,1807)	6844,7045/46,7145/46	h	99	b
09-003-006-	haemorrhoidalis (F.,1775)	6844,7046,7145/46,7246	h	96	b
09-003-008-	melanocephalus (L.,1758)	7046,7244/3	s	91	b
09-003-009-	marinus Thoms.,1853	7146	E	82	a
09-003-011-	lateralis (Marsh.,1802)	7046,7145/46	h	99	b
09-003-012-	laminatus Shp.,1873	7046,7145/46	h	91	b
09-003-013-	unipunctatus (L.,1758)	7046,7143,7145/46,	h	89	b
09-003-014-	quisquilius (L.,1761)	7046,7145/46,7246	h	82	b
09-003-016-	terminatus (Marsh.,1802)	7046,7146	h	91	a
09-003-017-	pygmaeus (Ill.,1801)	6844,7146	E	96	a
09-003-019-	tristis (Ill.,1801)	7045/46,7145/46	h	87	b
09-003-021-	convexiusculus Steph.,1829	7046,7146	s	99	a
09-003-022-	sternalis Shp.,1918	7046,7146	s	99	a
09-003-023-	analis (Payk.,1798)	7045,7145/46	h	90	b
<b>Megasternum Muls.,1844</b>					
09-004-001-	obscurum (Mar.,1802) (boletophagum)	7046,7145/46	h	99	b
<b>Cryptopleurum Muls.,1844</b>					
09-005-001-	minutum (F.,1775)	7046,7145/46	s	99	a
09-005-003-	subtile Shp.,1884	7146,7244/3	h	91	b
<b>Crenitis Bedel,1881</b>					
09-006-001-	punctatostrinata (Letzn.,1840)	7045/46,7146,7246	h	96	b
<b>Hydrobius Leach,1815</b>					
09-008-001-a	fuscipes (L.,1758)	7046,7146,7346	h	2002	b

Nr.	Art	TK	H	A	S
<b>Anacaena Thoms., 1859</b>					
09-010-001-	globulus (Payk., 1798)	7146	h	96	b
09-010-002-	limbata (F., 1792)	7046, 7145/46	h	88	b
<b>Laccobius Er., 1837</b>					
09-011-001-a	striatulus (F., 1801)	7146	h	74	b
09-011-004-	obscuratus (Rott., 1874)	7146	E	74	a
09-011-007-	bipunctatus (F., 1775) (alutaceus)	7146	E	99	a
09-011-009-	minutus (L., 1758)	7046, 7146	h	87	b
09-011-010-	biguttatus Gerh., 1877	7045, 7146, 7246	s	98	a
<b>Helochares Muls., 1844</b>					
09-012-001-	lividus (Forst., 1771)	7346/3	s	88	b
09-012-002-	obscurus (Müll., 1776)	7148/2	E	90	a
<b>Enorchus Thoms., 1859</b>					
09-013-006-	bicolor (F., 1792)	7243/2	h	96	a
<b>Cymbiodyta Bedel, 1881</b>					
09-014-001-	marginella (F., 1792)	6844	s	96	a
<b>Hydrochara Berth., 1827</b>					
09-016-001-	caraboides (L., 1758)	7143	h	80	g
<b>Berosus Leach, 1817</b>					
09-018-001-	signaticollis (Charp., 1825)	7143	h	80	g

Siehe Apfelbacher, F.: *HISTERIDAE* und *SPHAERITIDAE* 1991, *SILPHIDAE-AGYRTIDAE-LEPTINIDAE* 1991, *CHOLEVIDAE* 1993

## 10. Familie: HISTERIDAE-Stutzkäfer

<b>Plegaderus Er., 1834</b>					
10-002-002-	vulneratus (Panz., 1797)	6945, 7046, 7146	h	90	a
10-002-003-	caesus (Hbst., 1792)	7144/4	E	90	a
<b>Abraeus Leach, 1817</b>					
10-005-001-	granulum Er., 1839	7447/2	E	86	a
10-005-003-	globosus (Hoffm., 1803)	7448/4	E	90	a
<b>Acritus Lec., 1853</b>					
10-007-004-	nigricornis (Hoffm., 1803)	7046/4	E	89	a
<b>Myrmetes Mars., 1862</b>					
10-008-001-	paykulli (Kanaar, 1979 (piceus))	7146	E	95	a
<b>Gnathoncus Duval, 1858</b>					
10-009-002-	nannetensis (Mars., 1862)	6945-7448	h	90	a
10-009-004-	bayssonni Auzat, 1917	7146/1, 7447	h	90	a
<b>Saprinus Er., 1834</b>					
10-010-005-	semistriatus (Scriba, 1790)	7046, 7143, 46	h	87	a
10-010-006-	subnitescens Bickh., 1909	7247/1	E	87	a
<b>Hypocaccus Thoms., 1867 (Baeckmanniolus)</b>					
10-013-006-	dimidiatus (Ill., 1807)	7146	E	85	g



Nr.	Art	TK	H	A	S
<b>Dendrophilus Leach, 1817</b>					
10-.016-.002-	pymaeus (L., 1758)	7046/4, 7145/1	h	90	a
<b>Carcinops</b>					
10-.018-.001-	pumilio Er., 1834)	7046, 7143-46	h	90	b
<b>Paromalus Er., 1834</b>					
10-.020-.001-	flavicornis (Hbst., 1792)	7143/1, 7446/	E	90	a
10-.020-.002-	parallelepipedus (Hbst., 1792)	7146, 7245, 7345, 7446	h	90	a
<b>Hololepta Payk., 1811</b>					
10-.021-.001-	plana (Sulzer, 1776)	7143, 44, 7244	h	77	b
<b>Onthophilus Leach, 1817</b>					
10-.0211-.001-	punctatus (Müll., 1776)	6945, 7145, 46, 7245, 7448	h	90	a
<b>Platysoma Leach, 1817</b>					
10-.024-.001-	minor Rossi, (1792)	7448/4	s	84	g
10-.024-.003-	compressum (Hbst., 1783)	7045, 7143, 46, 7446, 48	h	86	b
10-.024-.006-	ferrugineum (Thunb., 1794)	7046/4, 7144/4	s	88	b
<b>Margarinotus Mars., 1853 (32.G Hister)</b>					
10-.029-.001-	obscurus (Kug., 1792) (stercorarius)	6944, 7046, 7143, 46, 7244	h	90	b
10-.029-.004-	neglectus (Germ., 1813)	7046, 7146	s	97	a
10-.029-.005-	vernalis (Mars., 1854)	6945, 7046, 7146, 7244, 47	h	90	a
10-.029-.006-	carbonarius (Hoffm., 1803)	6844, 7046/4, 7244/1	s	99	a
10-.029-.008-	striola (Sahlb., 1819)	6945, 7143, 46, 7448/1	h	99	b
10-.029-.010-	terricola (Germ., 1824)	7046, 7146	h	90	b
10-.029-.011-	merdarius (Hoffm., 1803)	7046, 7143/3	h	90	a
10-.029-.012-	brunneus (F., 1775) (cadaverinus)	7143, 7345, 7448	h	88	a
<b>Margarinotus Mars., 1853 (28 Gattung Grammostetus)</b>					
10-.029-.013-	marginatus (Er., 1834)	7244/1, 7345, 7448/2	s	89	a
10-.029-.014-	ruficornis (Grimm, 1852)	7448/3	E	90	a
<b>Hister L., 1758</b>					
10-.032-.001-	quadrimaculatus L., 1758	7143	E	69	Ha
10-.032-.003-	unicolor L., 1758	6844-7448	h	99	b
10-.032-.003-	funestus Er., 1834	6944/4, 7046/4	E	84	a
10-.032-.003-	bissextriatus F., 1801	7146/3	E	86	a
<b>Atholus Thoms., 1839</b>					
10-.033-.001-	bimaculatus L., 1758	7046, 7146, 7244	h	87	a
10-.033-.002-	doudecimstriatus (Schrk., 1781)	7046, 7143, 46, 7244, 47	h	90	a
<b>Sphaerites Duft., 1805</b>					
11-.001-.001-	glabratus (F., 1792)	6943, 45, 7046, 47, 7146	h	90	a

## 12.Familie: SILPHIDAE-Aaskäfer, Totengräber

### Necrophorus F., 1775

12-.001-.002-	humator (Gled., 1767)	6844-7448	h	91	b
12-.001-.003-	sepultor Charp., 1825	6844/3	E	96	a
12-.001-.004-	infestigator Zett., 1824	7045, 7146, 7346-7448	h	91	b
12-.001-.005-	fossor Er., 1837	6874/3	E	96	a
12-.001-.006-	vespilloides Hbst., 1783	6844-7448	h	96	b

Nr.	Art	TK	H	A	S
12-001-008-	vespillo (L.,1758)	7045-7448	h	96	b
<b>Necrodes Leach,1815</b>					
12-002-001-	littoralis (L.,1758)	7146,7143	s	90	b
<b>Thanatophilus Leach,1815</b>					
12-003-001-	rugosus (L.,1758)	6844-7448	h	96	b
12-003-002-	sinuatus (F.,1775)	6844-7448	h	96	b
<b>Oeceptuma Leach,1815</b>					
12-004-001-	thoracica (L.,1758)	6844-7448	h	97	b
<b>Blitophaga Rtt.,1884</b>					
12-005-001-	opaca (L.,1758)	6945,7046,7146	h	83	b
<b>Xylotrepa Thoms.,1859</b>					
12-006-001-	quadrimaculata (Sop.,1792)	7447,48	E	71	Ge
<b>Silpha L.,1758</b>					
12-007-004-	obscura L.,1758	6844-7448	h	96	b
12-007-005-	tristis Ill.,1798	6944-7345	h	91	b
<b>Phosphuga Leach,1817</b>					
12-009-001-	atrata (L.,1758)	6844-7448	h	99	b

## 12.a Familie: AGYRTIDAE-Punktgestreifter Aaskäfer

### Agrytes Fröl.,1799

121-003-001-	bicolor Cast.,1840	6945	E	82	La
--------------	--------------------	------	---	----	----

## 13.Familie: LEPTINIDAE-Mausflohkäfer

### Leptinus Müll.,1817

13-001-001-	testaceus Müll.,1817	7146	s	91	a
-------------	----------------------	------	---	----	---

## 14.Familie: CHOLEVIDAE (Catopidae)-Nestkäfer (Erdaaskäfer)

### Ptomaphagus Ill.,1798

14-001-001-	variicornis (Rosh.,1847)	7143,44,7244,7446,48	s	92	a
14-001-003-	subvillosus (Goeze,1777)	7044,46,7146,47,7246	h	90	a
14-001-004-	sericatus (Chaud.,1845)	6945-7448	h	91	a
14-001-005-	medius (Re.,1889)	7146,7245	E	88	a

### Nargus Thoms.,1867

14-005-001-	velox (Spence,1815)	7143	E	88	a
14-005-003-	wilkini (Spence,1815)	6945,7046	E	91	a
14-005-004-	brunneus (Sturm,1839)	6945,7244/4	E	91	a
14-005-005-	anisotomoides (Spence,1815)	7143,46,7446	s	91	a

### Choleva Latr.,1796

14-006-005-	oblonga Latr.,1807	7146	E	95	a
14-006-006-	nivalis (Kr.,1856)	6844/1,7146/1	E	96	a
14-006-009-	cisteloides (Fröhl.,1799)	7146/1	E	86	a
14-006-011-	glauca Britt.,1918	6945,7146/1	s	90	a
14-006-014-	sturmi Bris.,1863	7146	E	91	a
14-006-015-	fagniezi (Jean,1922)	7046/4,7146/1	E	91	b

Nr.	Art	TK	H	A	S
<b>Scioldreporides Hatch,1933</b>					
14-.010-.001-.	watsoni (Spence,1815)	6844-7446	h	91	b
14-.010-.002-.	fumatus (Spence,1815)	7046,7145,46,7448	h	91	b
14-.010-.003-.	alpestris Jeann.,1934	7946,7144,46,7448	h	91	b
<b>Catops Payk.,1798</b>					
14-.011-.001-.	subfuscus Kelln.,1846	6844-7446	h	96	a
14-.011-.002-.	longulus Kelln.,1846	6844,7046,7144,46,7246	s	96	a
14-.011-.003-.	coracinus Kelln.,1846	6945,7046,7145,47	h	90	b
14-.011-.005-.	grandicollis Er.,1837	7244/4	E	90	a
14-.011-.006-.	kirbyii (Spence,1815)	7046,7146,7448	s	91	b
14-.011-.007-.a	tristis (Panz.,1793)	6844,7046,7145,7245,7448	h	96	b
14-.011-.010-.	neglectus Kr.,1852	7046,7146	s	89	b
14-.011-.011-.	morio (F.,1792)	7046,7146,7244	s	89	a
14-.011-.012-.	nigrita Er.,1837	6844,6945,7046,7245	h	92	b
14-.011-.013-.	nigriclavus Gerh.,1900	6844,7145,46,	s	96	a
14-.011-.016-.	fuscus (Panz.,1794)	6844,7446	E	96	a
14-.011-.017-.a	fuliginosum Er.,1837	6845,7046,7146	s	91	a
14-.011-.018-.	nigricans (Spence,1815)	6844,6146	s	96	a
14-.011-.020-.	picipes (F.,1792)	6845-7448	h	92	b

## 15.Familie: COLONIDAE-Erdaaskäfer

### Colon Hbst.,1797

15-.001-.012-.	dentipes (Sahib.,1822)	7046	E	91	a
15-.001-.020-.	viennense Hbst.,1797	7046	E	85	a

## 16.Familie: LEIODIDAE (Liodidae)-Schwammkugelkäfer

### Leiodes Latr.,1796 (Liodes)

16-.003-.005-.	rubiginosa (Schm.,1881)	7146	E	94	a
16-.003-.013-.	cinnamomea Panz.,1793	7046	E	74	a
16-.003-.022-.	picea Panz.,1797	6844/3	E	97	a
16-.003-.024-.	dubia (Kug.1797)	7046	E	85	a
16-.003-.025-.	obesa (Schm.,1841)	7046,7244,7448	s	91	a
16-.003-.036-.	badia (Sturm,1807)	7046	E	85	a
16-.003-.039-.	strigipenne Daffner,1983 (flavicornis)	7046	s	89	a

### Colensis Er.,1842

16-.004-.001-.	immunda (Sturm,1807)	7046	s	90	a
----------------	----------------------	------	---	----	---

### Anisotoma Panz.,1797

16-.007-.001-.	humeralis F.,1792.	7346,7246	h	91	b
16-.007-.003-.	castanea (Hbst.,1792)	7346	s	84	b
16-.007-.004-.	glabra (Kug.,1794)	7146,7345	h	88	b
16-.007-.005-.	orbicularis (Hbst.,1792)	7046	s	85	

### Liodopria Rtt.,1909

16-.008-.001-.	serricornis (Gyll.,1813)	7145	E	85	a
----------------	--------------------------	------	---	----	---

### Amphicyllis Er.,1845

16-.009-.001-.	globus F.,1792	7046,7244	s	99	b
----------------	----------------	-----------	---	----	---

Nr.	Art	TK	H	A	S
<b>Agathidium Panz., 1797</b>					
16-011-003-	varians (Beck, 1817)	7046	E	94	a
16-011-003-	mandibulare Sturm, 1807	7046/7246	s	92	a
16-011-007-	rotumdatum (Gyll., 1827) (sphaerulum)	7046	h	95	b
16-011-013-	nigripenne F., 1792	7046, 7345	h	85	b
16-011-014-	atrum Payk., 1798	7046	s	99	b
16-011-015-	seminulum L., 1758	7146	E	86	a
16-011-016-	laevigatum Er., 1845	7146	s	99	a
16-011-017-	bohemicum Rtt., 1884	7046	s	97	b
16-011-018-	badium Er., 1845	7046	s	92	b

## 18. Familie: SCYDMAENIDAE-Ameisenkäfer

<b>Euthicornis Rtt., 1881</b>					
18-001-001-	conicicollis (Fairm. Lab., 1855)	7046	E	84	g
<b>Cephennium Müll. Kunze, 1822</b>					
18-004-007-	carnicum Rtt., 1881	7146	h	99	a
18-004-012-	carpathicum Saulcy, 1878	7146	s	97	a
<b>Neuraphes Thoms., 1862</b>					
18-005-007-	rubicundus (Schaum, 1841)	7146	E	86	a
<b>Scydmoraphes Rtt., 1891</b>					
18-006-004-	minutus (Chaud., 1845)	7046, 7146	E	85	a
<b>Stenichnus Thoms 1862</b>					
18-007-003-	scutellaris (Müll. Kunze, 1822)	7046	s	89	b
18-007-005-	godarti (Latr., 1806)	7046, 7146	s	89	b
18-007-008-	collaris (Müll. Kunze, 1822)	7348	s	89	a
18-007-010-	bicolor (Denny, 18825)	7046/1	s	89	a
<b>Euconnus Thoms., 1862</b>					
18-009-005-	pubicollis (Müll. Kunze, 1822)	7046	s	95	a
18-009-022-	motschulskyi (Sturm 1838)	7046, 7146	s	86	a
18-009-023-	denticornis (Müll. Ku., 1822)	7046	s	89	g
<b>Scydmaenus Latr., 1802</b>					
18-010-001-	tarsatus Müll. Kunze, 1822	7045/46	s	99	b

## 21. Familie: PTILIIDAE-Federflügler, Zwergkäfer

<b>Ptenidium Er., 1845</b>					
21-002-010-	pusillum (Gyll., 1808)	7146	s	83	a
<b>Ptiliolum Flach, 1888</b>					
21-009-005-	spencei (Allib., 1844)	7046	s	99	a
<b>Pteryx Matth., 1858</b>					
21-013-001-	suturalis (Heer, 1841)	7046, 7348	h	90	b
<b>Nephanes Thoms., 1859</b>					
21-015-001-	titan (Newm., 1884)	7046, 7145/46	h	99	b
<b>Acrotrichis Motsch., 1848</b>					
21-019-001-	grandicollis (Mannh., 1844)	6844	E	99	a

Nr.	Art	TK	H	A	S
21-019-005-	sericans (Heer,1841	7046,7146	s	99	a
21-019-006-	dispar (Matt.,1865)	7046	s	99	a
21-019-007-	brevipennis Er.,1845	7046,7145-47	h	99	a
21-019-015-	intermedia (Gyllm.,1845	7046,7144-46	h	96	b
21-019-022-	rugulosa Rossk.,1935	7046	E	84	a

## 21a.Familie: DASYCERIDAE-Baummooskäfer

### Dasycerus Brongn.,1800

211-001-001-	sulcatus Brongn.,1800	7046,7146	h	92	b
--------------	-----------------------	-----------	---	----	---

## 22.Familie: SCAPHIDIIDAE-Kahnkäfer

### Scaphidium Ol.,1790

22-002-001-	quadrimaculatum Ol.,1790	7046,7143/3	h	81	b
-------------	--------------------------	-------------	---	----	---

### Scaphisoma Leach,1815

22-003-007-	agaricinum (L.,1758)	7045/46	h	97	b
-------------	----------------------	---------	---	----	---

## 23.Familie: STAPHYLINIDAE-Kurzflügler, Halbflügler, Raubkäfer

### Phloeocharis Mannh.,1830

23-005-001-	subtilissima Mannh.,1830	7046,7448	h	78	g
-------------	--------------------------	-----------	---	----	---

### Metopsia Woll.,1854

23-007-001-	clypaeta (Müll.,1821)	7046,7146	h	99	b
-------------	-----------------------	-----------	---	----	---

### Megarthus Steph.,1829

23-008-004-	sinuatocollis (Boisd. Lac.,1835)	7046,7146	h	99	b
23-008-006-	denticollis Beck,1817	7046	s	99	a
23-008-007-	nitidulus Kr.,1858	7146	s	99	a

### Proteinus Latr.,1796

23-009-001-	ovalis Steph.,1834	7046	h	99	b
23-009-004-	brachypterus F.,1792	7144	s	85	a

### Eusphalerum Kr.,1857

23-010-003-	alpinum (Heer,1838)	6945	s	86	a
23-010-005-	anale (Er.,1840)	6844/3	E	97	a
23-010-010-	longipenne (Er.,1839)	7046	E	85	b
23-010-013-	stramineum (Kr.,1857)	6844,7146	s	85	b
23-010-014-	primulae (Steph.,1034	7046	s	85	g
23-010-016-	minutum (F.,1792	7046	s	85	g
23-010-023-	marshami (Fauv.,1868)	7046	h	78	g
23-010-024-	signatum (Maerk.,1857)	7046/1,7146	s	85	a
23-023-025-	limbatum (Er.,1840)	7144,7146	E	78	a
23-010-033-	atrum (Heer,1838	7046	E	73	a
23-010-034-	florale (Panz.,1793	6844/3	E	97	a

### Acrulia Thoms.,1858

23-011-001-	inflata (Gyll.,1813	7046/1	E	85	a
-------------	---------------------	--------	---	----	---

### Phyllodrepa Thoms.,1859

23-014-002--	salicis (Gill.,1810)	6844,7143/3	E	96	a
23-014-006--	floralis (Payk.,1789)	6844/3	E	97	a

Nr.	Art	TK	H	A	S
23-.014-.015-.	gracilicornis (Fairm.Lab.1856)	7046	E	74	a
<b>Omalium Grav.,1802</b>					
23-.015-.005-.	rivulare (Payk.,1789)	6844/3,7046,7146	h	97	a
23-.015-.018-.	caesum Grav.,1806	7046/1	s	85	b
23-.015-.019-.	rugatum Muis.Rey,1880	6844,7046	h	79	g
<b>Phloeonomus Heer,1839</b>					
23-.016-.001-.	monilicornis (Gyii.,1810)	7046	h	78	b
23-.016-.005-.	pusillus (Grav.,1806)	7146	E	79	b
23-.016-.005-.	punctipennis Thoms.,1867	7046	E	78	b
<b>Xylodromus Heer,1839</b>					
23-.017-.003-.	concinus (Marsh.,1802)	7046/1	E	84	a
<b>Orochares Kr.,1858</b>					
23-.021-.001-.	angustus (Er.,1840)	7146	E	75	a
<b>Deliphrum Er.,1839</b>					
23-.024-.001-.	tectum (Payk.,1789)	7046	s	85	b
23-.024-.001-.	algidum Er.,1840	7146	E	86	a
<b>Anthobium Leach,1819 (Lathrimaemum)</b>					
23-.025-.001-.	melanocephalum Ill.,1794	7046	s	84	b
23-.025-.002-.	atrocephalum (Gyll.,1827)	7046	h	85	b
<b>Olophrum Er.,1839</b>					
23-.026-.003-.	transversicolle Luze, 1905	7046/1	E	85	a
23-.026-.006-.	assimile (Payk.,1800)	7046	E	99	a
<b>Arpedium Er.,1839</b>					
23-.027-.001-.	quadrum (Grav.,1806)	7146,7244/1	h	88	a
<b>Acidota Steph.,1829</b>					
23-.030-.001-.	crenata (F.,1792)	7046	E	90	b
<b>Amphichroum Kr.,1858</b>					
23-.031-.001-.	canaliculatum (Er.,1840)	6844/3,7046	s	97	b
<b>Lesteva Latr.,1796</b>					
23-.032-.001-.	punctata Er.,1839	7046	s	98	a
23-.032-.003-.	lonelytrata (Goeze.1777)	6844/3	s	97	a
23-.032-.004-.	nivicola Fauv.,1872	7046	s	85	a
23-.032-.013-.	pubescens Mannh.,1830	7046/1	s	85	a
<b>Geodromicus Redt.,1858</b>					
23-.033-.002-.	plagiatus (F.,1798)	7046	s	85	a
23-.033-.003-.	nigrita (Müll.,1821)	7046	s	83	a
<b>Anthophagus Grav.,1802</b>					
23-.035-.004-.	caraboides (L.,1758)	7046	s	83	b
23-.035-.013-.	angusticollis (Mannh.,1830)	6844/3	s	97	b
23-.035-.014-.b	omalinus arrowi Koch,1934	6844,7046/47	h	84	g
23-.035-.017-.	alpestris Heer,1838	6844/3,7046/1	s	97	b
<b>Syntomium Curt.,1828</b>					
23-.040-.001-.	aeneum (Müll.,1821)	7046,7448	s	97	a

Nr.	Art	TK	H	A	S
<b>Deleaster Er.,1839</b>					
23-.041-.001-	dichrous (Grav.,1802)	7046,7346	s	93	a
<b>Coprophilus Latr.,1829</b>					
23-.042-.001-	striatulus (F.,1792)	7143/1	s	95	a
<b>Carpelimus Sam.,1819 (Trogophloeus)</b>					
23-.046-.009-	obesus Kiesw.,1844	7046	E	86	b
23-.046-.021-	foveolatus (Sahib.,1832)	7146	E	99	a
23-.046-.024-	halophilus Kiesw.,1844	7146	E	99	a
<b>Oxytelus Grav.,1802</b>					
23-.048-.008-	laqueatus (Marsh.,1802)	7046	E	99	a
<b>Anotylus Thoms.,1859 (Oxytelus)</b>					
23-.0481-003-	rugosus (F.,1775)	7046	h	98	a
23-.0481-007-	sculpturatus Grav.,1806	7046,7144	h	97	a
23-.0481-022-	tetracarinatus (Block,1799)	7046,7146	s	99	a
<b>Platystethus Mannh.,1830</b>					
23-.049-.001-	arenarius (Fourer.,1785)	6844/3,7448	h	97	a
23-.049-.003-	cornutus Grav.,1802	7046	s	83	a
23-.049-.005-	capito Heer, 1839	7244/1	E	85	a
<b>Bledius Sam.,1819</b>					
23-.050-.042-	subterraneus Er.,1839	7045	E	72	a
<b>Oxyporus F.,1775</b>					
23-.054-.001-	rufus (L.,1758)	7146	s	91	b
23-.054-.002-	maxillosum F.,1792	7046	s	98	b
<b>Stenus Latr.,1796</b>					
23-.055-.001-	biguttatus (L.,1758)	7045/46	s	77	b
23-.055-.003-	longipes Heer. 1839	7046	E	98	b
23-.055-.006-	fossulatus Er.,1840	7146	E	73	b
23-.055-.011-	juno (Payk.,1789)	6945,7046	E	78	b
23-.055-.020-	sylvester Er.,1839	7046	E	98	a
23-.055-.022-	clavicornis (Scop.,1763)	7046	s	99	a
23-.055-.026-	bimaculatus Gyll.,1810	6945	E	99	a
23-.055-.044-	argus Grav.,1806	7046	E	98	a
23-.055-.049-	incanus Er.,1839	7046	E	99	a
23-.055-.053-	assequens Rey.,1884 (simillimus)	7046,7244/1	E	85	a
23-.055-.057-	humilis Er.,1839	7046,7244/1	s	89	a
23-.055-.059-	carbonarius Gyll.,1827	7143/1	E	88	a
23-.055-.067-	brunnipes Steph.,1833	7046	s	90	a
23-.055-.068-	nigritulus Gyll.1827	7146	E	75	a
23-.055-.069-	latifrons Er.,1839	7046	E	99	a
23-.055-.070-	fulvicornis Steph.,1833	7146	E	97	a
23-.055-.071-	tarsalis Ljungh,1804	7046,7244/1	s	85	b
23-.055-.074-	similis (Hbst.,1784)	7046	E	85	b
23-.055-.076-	cicindeloides (Schall.,1783)	6844/3	E	99	a
23-.055-.079-	pallitarsis Steph.,1833	6844/3,7046	s	96	a
23-.055-.080-	niveus Fauv.,1865	7045	E	82	a
23-.055-.083-	pubescens Steph.,1833	7046,7244/1	s	96	b
23-.055-.085-	flavipes Steph.,1833	7146	s	97	b

Nr.	Art	TK	H	A	S
23-.055-.088-	picipennis Er.,1840	7146	E	89	b
23-.055-.096-	ochropus Kiesw.,1858 (erichsoni)	70447/146	h	99	b
23-.055-.109-	montivagus Heer,1839	7046	E	88	g
23-.055-.110-	carpathicus Ganglb.,1896	7046	E	83	a
<b>Dianous Sam.,1819</b>					
23-.056-.001-	coerulescens (Gyl.,1810)	7046	h	74	b
<b>Paederus F.,1775</b>					
23-.059-.003-	caligatus Er.,1840	7244/2	E	85	a
23-.059-.006-	brevipennis Bois.Lac.,1835	7046,7448	s	79	g
23-.059-.007-	fuscipes Curt.,1826	7046	E	85	g
23-.059-.008-	riparius (L.,1758)	7244/1	E	85	b
23-.059-.010-	littoralis (Grav.,1802)	7046,7244/1	s	95	a
<b>Astenus Steph.,1833</b>					
23-.060-.004-	procerus (Grav.,1806)	7046	s	81	g
23-.060-.010-	gracilis (Payk.,1789)	7046	s	75	g
<b>Rigulus Sam.,1819 (Stilicis)</b>					
23-.061-.001-	angustatus (Fourer.,1785)	7046	E	85	a
23-.061-.003-	rufipes Germ.,1836	7045/46	s	99	b
23-.061-.004-	similis Er.,1839	7046,7146	s	99	a
23-.061-.005-	geniculatus Er.,1839	7146,7244	E	99	a
23-.061-.006-	orbiculatus (Payk.,1789)	7146	E	97	a
23-.061-.007-	mixtus Lohse,1956	7046/47,7146	h	89	a
23-.061-.008-	erichsoni Fauc.,1867	70467145/46	h	99	b
<b>Medon Steph.,1833</b>					
23-.062-.001-	castaneum (Grav.,1802)	7146	E	74	a
<b>Sunius Steph.,1829 (Hypomedon)</b>					
23-.063-.005-	melanocephalus (F.,1792)	7046	E	74	a
<b>Lithocharis Dej.,1833</b>					
23-.065-.002-	nigriceps (Kr.,1859)	7046	s	99	a
<b>Domene Fauv.,1872</b>					
23-.067-.001-	scabricollis (Er.,1840)	6844/3,7046	s	99	b
<b>Lathrobium Grav.,1802</b>					
23-.068-.008-	scutellare Nordm.,1837	7245	E	90	a
23-.068-.017-	volgense Hochh.,1851	6844/3	E	96	a
23-.068-.018-	ripicola Czwal.,1888	6844/3	s	97	a
23-.068-.021-	fulvipenne (Grav.,1806)	6844/3,7046/1	s	97	a
23-.068-.020-	castaneipenne Kol.,1846	7146	s	80	g
23-.068-.023-	brunnipes (F.,1792)	7145	E	80	g
23-.068-.025-	spadiceum Er.,1840	6844/3	E	97	a
23-.068-.028-	longulum Grav.,1802	7146	E	99	a
23-.068-.030-	pallidum Nordm.,1837	7046	E	74	a
<b>Cryptobium Mannh.,1830</b>					
23-.073-.001-	fracticorne (Payk.,1800)	7046	s	99	a
23-.073-.002-	collare Rtt.,1884	7146	E	99	a
<b>Leptacinus Er.,1839</b>					
23-.075-.002-	intermedius Donisth.,1936	7046	E	86	g



Nr.	Art	TK	H	A	S
23-075-003-	othoides (Gyll.,1827)	7046	E	95	a
<b>Nudobius Thoms.,1860</b>					
23-078-001-	lentus (Grav.,1806)	7046/47	s	95	a
<b>Gyrophypnus Sam.,1819</b>					
23-079-001-	liebei Scheerp.1926 (punctulatus)	7046,7244	s	85	a
23-079-002-	fracticornis (Müll.,1776)	7046	E	99	a
23-079-004-	scoticus (Joy,1913) (angustus)	7045,7244	s	99	a
<b>Xantholinus Dej.,1821</b>					
23-080-005-	tricolor (F.,1787)Jak.,1847	7046/47	s	83	a
23-080-007-	laevigatus Jac.,1847 (clairei)	7046,7146	s	99	a
23-080-010-	linearis (Ol.,1795)	7146,7246	s	97	a
<b>Atrecus du Val,1856 (Paptolinus)</b>					
23-081-001-	affinis (Payk.,1789)	7046/1,7047	s	99	a
23-081-003-	pilicornis (Payk.,1790)	6946	E	g	g
<b>Othius Steph.,1832</b>					
23-082-001-	punctulatus (Goeze,1777)	7146	s	99	a
23-082-004-	melanocephalus (Grav.,1806)	7046	E	75	a
<b>Neobisnius Ganglb.,1895</b>					
23-083-001-	villosulus (Steph.,1832)	7046	s	78	g
23-083-002-	procerulus (Grav.,1806)	7046	E	91	g
23-083-003-	lathrioides (Baudi,1848) (carrotii)	7146	s	99	a
<b>Philonthus Curt.,1829</b>					
23-088-002-	laevicollis (Boisd.Jac.,1835)	6844,7046	s	99	b
23-088-003-	montivagus Heer,1839	6844/3,7046/1	s	99	a
23-088-006-	subuliformis (Grav.,1802) (fuscus)	7046	s	99	a
23-088-007-	umbratilis (Grav.,1802)	7045/46	s	99	a
23-088-011-	atratus (Grav.,1802)	7146	E	85	b
23-088-013-	albipes (Grav.,1802)	6844,7046	h	99	b
23-088-020-	laminatus (Kreutz.,1799)	7046,7244	E	99	b
23-088-021-	tenuicornis Rey,1853 (carbonarius)	6844,7046,7146	h	99	b
23-088-023-	cognatus Steph.,1832 (fuscipennis)	7046	s	99	a
23-088-027-	addendus Shp.,1867	6844,7046,7144-46	h	99	a
23-088-029-	decorus (Grav.,1802)	7046/1,7047	s	97	a
23-088-030-	nitulus (F.,1787)	6844/3	E	96	a
23-088-036-	sordidus (Grav.,1802)	7046	E	85	a
23-088-039-	carbonarius (Grav.,1810)	7046	s	84	g
23-088-041-	cruentatus (Gm.,1789)	7046,7144-46	h	99	a
23-088-047-	finetarius (Grav.,1802)	7047,7146,7448	h	99	b
23-088-058-	sanguinolentus (Grav.,1802)	7046	E	99	a
23-088-062-	discoideus (Grav.,1802)	7146	E	85	a
23-088-067-	longicornis Steph.,1832	7046	E	99	a
23-088-073-	marginatus (Ström,1768)	7046	h	98	b
<b>Gabrius Steph.,1832</b>					
23-090-001-	osseticus (Kol.,1846) (vernalis)	7244	E	85	a
23-090-009-	splendidulus (Grav.,1802)	7046	h	94	b
23-090-011-	trossulus (Nordm.,1837)	7046	E	99	a
23-090-012-	piliger Muls.Rey,1876	7046	E	81	g

Nr.	Art	TK	H	A	S
<b>Creophilus Sam.,1819</b>					
23-.091-.001-.	maxillosus L.,1758	7146	E	73	b
<b>Ontholestes Ganglb.,1895</b>					
23-.092-.001-.	tesselatus (Fourer.,1785)	7046	s	73	b
23-.092-.002-.	murinus (L.,1758)	6844,7045/46	s	83	a
23-.092-.003-.	haroldi (Epph.,1884)	7146	E	99	b
<b>Platydracus Thoms.,1858</b>					
23-.095-.002-.	latebricola (Grav.,1806)	7046	E	94	a
<b>Staphylinus L.,1758</b>					
23-.098-.001-.	erythropterus (Scop.,1772)	6844/3,7046/1	E	97	b
23-.098-.002-.	caesareus L.,1758	7046	s	88	b
23-.098-.005-.	fossor (Scop.,1772) (Parameus)	7046	s	80	b
<b>Ocypus Sam.,1819</b>					
23-.099-.001-.	olens (Müll.,1764)	7046/47,7146	h	2003	b
23-.099-.005-.	alpestris Er.,1840	7046/1	E	76	a
23-.099-.010-.	nero (Faid.,1835) (similis)	7244	E	88	a
23-.099-.014-.	fuscatus (Grav.,1802)	7046	E	99	a
23-.099-.017-.	aenocephalus (Geer,1774)	7146	s	90	b
23-.099-.018-.	pedator (Grav.,1802)	7046	s	84	a
23-.099-.024-.	melanarius Heer,1839	6844,7045/46	h	99	b
<b>Euryporus Er.,1839</b>					
23-.101-.001-.	picipes (Payk.,1800)	7046	E	83	a
<b>Quedius Steph.,1829</b>					
23-.104-.001-.	brevis Er.,1840	7046	E	89	a
23-.104-.007-.	longicornis Kr.,1857	7045/46	E	74	a
23-.104-.012-.	assimilis (Nordm.1837) (fulgidus)	7244	E	85	a
23-.104-.013-.	cruentus Ol.,1795	7046	s	85	a
23-.104-.016-.	mesomelinus (Marsh.,1802)	6844/3,7046/1,7047	h	99	b
23-.104-.018-.	maurus (Sahib.,1830)	7046	E	80	g
23-.104-.019-.	xanthopus Er.,1839	7146	h	84	b
23-.104-.022-.	cinctus (Payk.,1790)	7046	E	99	b
23-.104-.023-.	punctatellus (Heer.,1839)	6844,7146	E	84	b
23-.104-.024-.	plagiatus Mannh.,1839	7045/46	h	88	g
23-.104-.025-.	fuliginosus (Grav.,1802)	7046	s	99	a
23-.104-.031-.	molochinus (Grav.,1806)	7046	s	99	a
23-.104-.033-.	dubius (Heer.,1834)	7046/1,7146	s	94	a
23-.104-.035-.	obscuripennis Bernh.,1900	7046,7448/4	s	85	a
23-.104-.040-.	umbrinus Er.,1839	7046	E	85	b
23-.104-.043-.	suturalis Kiesw.,1847	7046	E	81	g
23-.104-.048-.	fumatus (Steph.,1833)	7046	E	85	a
23-.104-.050-.	alpestris (Heer.,1839)	7046/1	E	84	a
23-.104-.057-.	riparius Kelln.,1843	7046	E	78	a
23-.104-.060-.	semiobscurus (Marsh.,1802)	6844/3,7046	h	97	a
23-.104-.061-.	paradisianus (Heer.,1839)	6844/3	h	96	b
23-.104-.064-.	nitipennis (Steph.,1833)	6844/3	E	96	a
<b>Mycetoporus Mannh.,1830</b>					
23-.109-.002-.	mulsanti Ganglb.,1895	7046	E	96	b
23-.109-.009-.	longulus Mannh.1830	7146	E	78	b

Nr.	Art	TK	H	A	S
23-109-013-	nigricollis (Steph.,1835) (splendens)	7046	E	99	b
23-109-021-	niger Fairm.Lab.1856	7146	E	78	a
23-109-030-	punctus (Gyll.,1810)	7046	E	80	g
23-109-032-	longicornis Maekl.,1847	7046	E	96	a
<b>Bryoporus Kr.,1857</b>					
23-110-005-	crassicornis (Maekl.,1847)	7046	E	86	g
23-110-006-	rufus (Er.,1839)	6844/3	s	97	b
<b>Lordithon Thoms.,1859 (Bolitobius)</b>					
23-111-003-	thoracicus (F.,1777)	7046	h	85	b
23-111-005-	exoletus Er.,1839	7046	h	80	g
23-111-006-	trinotatus Er.,1839	7146	E	85	a
23-111-007-	lunulatus (L.,1761)	7046	s	85	a
<b>Bolitobius Sam.,1819 (Bryocharis)</b>					
23-112-001-	cingulata (Mannh.,1830)	7046	s	74	a
23-112-003-	inclinans (Grav.,1806)	7046	E	80	g
<b>Sepedophilus Cistel.,1856 (Conosoma)</b>					
23-113-001-	littoreum (L.,1758)	7046	E	80	g
23-113-002-	testaceus (F.,1792)	7046,7244	s	85	a
23-113-003-	immaculatus (Steph.,1832)	7046	s	99	a
23-113-004-	obtusus (Luze,1902)	7046	E	89	g
<b>Tachyporus Grav.,1802</b>					
23-114-001-	nitidulus (F.,1781)	7046	h	74	b
23-114-002-	obtusus (L.,1767)	7046,7244	h	88	b
23-114-003-	abdominalis (F.,1781)	7146	E	89	b
23-114-005-	solutus Er.,1839	704671,46	s	78	a
23-114-007-	hypnorum (F.,1775)	7046,7143/1	s	90	a
23-114-008-	chrysomelinus (L.,1758)	6844,7046,7244/1	s	97	a
23-114-010-	atriceps Steph.,1832	7046,7146	s	99	a
23-114-011-	quadriscopulatus Pan.,1869 (signifer)	7046	E	96	a
23-114-012-	ruficollis Grav.,1802	7046	h	95	b
<b>Lamprinodes Luze,1901</b>					
23-115-001-	saginata Grav.,1806	7046	E	89	b
<b>Tachynus Grav.,1802</b>					
23-117-005-	proximus Kr.,1855	7046	h	78	b
23-117-006-	subterraneus (L.,1758)	7045/46	h	93	g
23-117-008-	bipustulatus (F.,1792)	7046	E	86	g
23-117-010-	pallipes Grav.,1806	7046	s	99	b
23-117-012-	fimetarius Grav.,1802	7046/1,7144	s	74	a
23-117-013-	signatus Grav.,1802 (rufipes)	7046,7145/46	h	99	a
23-117-014-	laticollis Grav.,1802	7046	s	99	b
23-117-017-	corticinus Grav.,1802	7046	E	99	b
23-117-018-	rufipennis Gyll.,1810	6844/3	E	97	a
23-117-020-	elongatus Gyll.,1810	6844/3	s	97	b
<b>Cilea du Val,1856 (Leucoparyphus)</b>					
23-119-001-	silphoides L.,1767	7046	s	91	a
<b>Gymnusa Grav.,1806</b>					
23-122-002-	variegata Kiesw.,1845	7146	E	90	a

Nr.	Art	TK	H	A	S
<b>Cypha Sam.,1819 (Hypocyphtus)</b>					
23-.1262-.001-	longicornis (Payk.,1800)	7244	E	85	a
<b>Encephalus Steph.,1832</b>					
23-.129-.001-	complicans Steph.,1832	7046	E	96	a
<b>Anomognatus Sol.,1849</b>					
23-.134-.001-	cuspidatus (Er.,1839)	7046	s	96	g
<b>Leptusa Kr.,1856</b>					
23-.141-.002-	fuliginosa Aube 1850	7146	E	78	a
23-.141-.004-	fumida (Er.,1839)	7046	s	87	g
<b>Bolitochara Mannh.,1830</b>					
23-.147-.001-	obliqua Er.,1837	7046	s	99	a
23-.147-.004-	pulchra (Grav.,1806)	7046	s	80	g
23-.147-.005-	lucida (Grav.,1802)	7046	E	84	g
<b>Autalia Sam.,1819</b>					
23-.148-.001-	impressa (L1795)	7145	E	91	b
23-.148-.003-	rivularis Grav.,1802	6844,7046	h	99	a
<b>Cordalia Jakobs.,1925</b>					
23-.149-.001-	obscura Grav.,1802	7046,7146	s	97	a
<b>Falagria Sam.,1819</b>					
23-.150-.001-	thoracica Steph.,1832	7046	s	99	a
<b>Ischnopoda Steph.,1835 (Tachyusa)</b>					
23-.154-.005-	constricta Er.,1837	7045	E	99	a
<b>Gnypeta Thoms.,1858</b>					
23-.156-.002-	ripicola (Kiesw.,1844)	7146	E	75	a
<b>Aloconata Thoms.,1858</b>					
23-.166-.001-	debilicornis (Er.,1839)	7046	E	96	g
23-.166-.015-	languida (Er.,1837)	7046	s	96	g
<b>Amischa Thoms.,1858</b>					
23-.168-.004-	soror (Kr.,1856)	7046	E	96	g
23-.168-.007-	decipiens (Shp.,1869)	7146	E	99	b
<b>Goetiba Thoms.,1858</b>					
23-.180-.003-	circellaris (Grav., (1806),1806)	7045/46	h	96	g
<b>Dinaraea Thoms.,1858</b>					
23-.182-.003-	linearis (Grav.,1802)	7448	E	96	g
<b>Liogluta Thoms.,1858</b>					
23-.187-.001-	pagana (Er.,1839)	7046	E	96	g
23-.187-.004-	longiuscula (Grav.,1802)	7046	s	96	g
<b>Atheta Thoms.,1858</b>					
23-.188-.007-	luridipennis (Mannh.,1830)	7046	s	96	g
23-.188-.109-	sodalis (Er.,1837)	7045/46	h	96	g
23-.188-.110-	gagatina (Baudi,1848)	7045	h	99	a
23-.188-.111-	pallidicornis (Thoms.,1856)	7046	E	96	g
23-.188-.118-	cadaverina (Bris.,1860)		E	96	g

Nr.	Art	TK	H	A	S
23-188-126-	picipes (Thoms.,1856)	7448	s	89	g
23-188-165-	castanoptera (Mannh.,1830)	7046	E	96	g
23-188-178-	aeneicollis (Shp.,1869)	7046	h	96	g
23-188-195-	strandiella Brundin, 1954	7046	s	83	a
23-188-198-	brittaniae Bernh.Schee.,1926	7448	h	96	g
23-188-207-	laevana (Muls.Rey.,1852)	7046	E	96	g
23-188-223-	longicornis (Grav.,1802)	7046	s	99	a
<b>Drusilla Sam.,1819</b>					
23-195-001-	canaliculata (F.,1787)	7046,7244	s	99	a
<b>Zyras Steph.,1835</b>					
23-196-005-	limbatus (Payk.,1789)	7046	E	96	g
23-196-007-	humeralis (Grav.,1802)	7146	h	97	a
23-196-010-	lugens Grav.,1802	7046	E	98	a
<b>Lomechusoides Totth.,1939 (Lomechusa)</b>					
23-197-001-	strumosa (F.,1792)	7046	E	90	a
<b>Lomechusa Grav.,1806 (Atemeles)</b>					
23-198-002-	paradoxus (Grav.,1806)	7047	E	93	a
<b>Dinarda Sam.,1819</b>					
23-199-002-a	dentata maerkeli Kiesw.,1843	7046	s	77	b
23-199-003-	hagensi Wasm.,1889	7146	E	90	a
<b>Calodera Mannh.,1830</b>					
23-204-005-	aethiops Grav.,1802	7046	E	74	a
<b>Parocyusa Bernh.,1902 (Chilopora)</b>					
23-206-003-	longitarsis Er.,1837	7046	E	74	a
<b>Ocalea</b>					
23-210-002-	picata (Steph.,1832)	7046	E	96	g
<b>Oxypoda Mannh.,1830</b>					
23-223-004-	opaca Grav.,1802	7146	E	99	a
23-223-010-	spectabilis Märk.,1844	7045	E	83	a
23-223-034-	alternans (Grav.,1802)	7046	h	83	g
<b>Thiasophila Kr.,1856</b>					
23-231-001-	angulata Er.,1837	7046	E	99	a
<b>Aleochara Grav.,1802</b>					
23-237-008-	brevipennis Grav.,1806	7046	E	2	a
23-237-021-	lanuginosa Grav.,1802	6844/3	E	97	a
23-237-026-	sanguinea (L.,1758)	7046	E	96	g
23-237-043-	biliniata Gyll.,1810	6844/3	E	96	a
23-237-046-	bipustulata (L.,1761)	7046	s	96	g

## 23a.Familie: MICROPEPIIDAE (Staphylinidae)-Rippenkäfer

### Micropeplus Latr.,1809

231-001-.003-	fulvus Er.1840	7046	E	85	a
231-001-.005-	longipennis Kr.1859	7045/46	E	90	a
231-001-.006-	porcatus (payk.,1789)	7046	h	88	g

Nr.	Art	TK	H	A	S
<b>24.Familie: PSELAPHIDAE-Zwergkäfer, Palpenkäfer</b>					
<b>Bibloporus Thoms.,1861</b>					
24-.002-.002-.	bicolor Denny,1825	7046	s	99	a
<b>Euplectus Leach,1817</b>					
24-.006-.003-.	piceus Motsch.,1835	7146	s	91	g
24-.006-.006-.	infirmus Raffr.,1810	7046	E	89	a
24-.006-.009-.	sanguineus Denny,1825	7046	s	85	a
24-.006-.010-.	signatus (Reichb.,1816)	7046	E	91	g
24-.006-.016-.	fauveli Guillb.,1888	7046	E	86	a
24-.006-.017-.	brunneus (Grimm1841)	7046,7345	s	91	a
<b>Plectophloeus Rtt.,1891</b>					
24-.008-.004-.a	erichsoni (Aube 1844)	7046	E	97	a
24-.008-.007-.	rhenanus (Rtt.,1884)	7046	E	86	g
24-.008-.009-.	fischeri (Aube 1833)	7046,7245	s	99	b
<b>Trimium Aube,1833</b>					
24-.011-.001-.	brevicorne Reichb.,1816	7146	s	99	a
<b>Amauronix Rtt.,1881</b>					
24-.013-.001-.	maerkeli (Aube,1844)	7046	E	78	g
<b>Bythinus Leach,1817</b>					
24-.017-.001-.	macropalpus (Aube 1833)	7046	s	99	b
24-.017-.002-.	burrelli Denny,1825	7047	s	97	a
<b>Bryaxis Kug.,1794</b>					
24-.018-.002-.	nodicornis (Aube 1833)	7046,7448/4	s	90	a
24-.018-.005-.	carinula (Rey,1888)	7046,7244	E	91	a
24-.018-.008-.	puncticollis Denny,1825	7046	s	99	a
24-.018-.023-	curtisii (Leach,1817	6945,7046	s	86	b
24-.018-.025-	glabricollis (Schm.-G.,1838)	7046	s	99	b
24-.018-.032-.	bulbifer (Reichb.,1816)	7046/47	s	96	b
24-.018-.033-.	clavicornis (Panz.,1806	7046	s	85	a
<b>Tychus Leach,1817</b>					
24-.019-.001-.	niger (Payk.,1800)	7242/3	E	95	b
<b>Brachygluta Thoms.,1859</b>					
24-.021-.001-.	fossulata (Reichb.,1816)	7046,7145,7346	h	90	b
24-.021-.009-.	perforata (Aube,1833)	7046	h	85	g
24-.021-.014-.	retowskyi Simon,1883	7046	E	91	g
<b>Reichenbachia Leach,1826</b>					
24-.022-.001-.	juncorum (Leach,1817	7046	s	97	a
<b>Pselaphus Hbst.,1792</b>					
24-.025-.001-.	heisei Hbst.,1792	6844,7046,7448	h	96	b
<b>Tyrus Aube,1833</b>					
24-.029-.001-.	mucronatus Panz.,1803	7046	h	89	b

Nr.	Art	TK	H	A	S
<b>25.Familie: LYCIDAE Rotdeckenkäfer (Schnabelkäfer)</b>					
<b>Dictyoptera Latr.,1829</b>					
25-.001-.001-.	aurora Hbst.,1784	7046,7146	s	86	b
<b>Pyropterus Muls.,1838</b>					
25-.002-.001-.	nigroruber (Geer,1774)	7046	E	83	g
<b>Platycis Thoms.,1859</b>					
25-.004-.001-.	minutus (F.,1787)	7046	E	83	a
<b>Lygistopterus Muls.,1838</b>					
25-.005-.001-.	sanguineus (L.,1758)	7045/46,7156	h	92	b
<b>25a.Familie: OMALISIDAE (6. G. Homalisus)-Flachkäfer</b>					
<b>Omalisus Müll.,1764</b>					
251-.001-.001-.	fontisbellaquaei Fourer.,1785	7046,7448	h	94	b
<b>26.Familie: LAMPYRIDAE-Leuchtkäfer, Glühwürmchen</b>					
<b>Lamprohiza Motsch.,1852</b>					
26-.002-.001-.	splendidula (L.,1767)	7046	s	93	b
<b>27.Familie: CANTHARIDAE-Weichkäfer, Soldatenkäfer</b>					
<b>Podabrus Westw.,1838</b>					
27-.001-.001-.	alpinus (Payk.,1798)	7046	h	97	b
<b>Cantharis L.,1758</b>					
27-.002-.005-.	fusca L.,1758	7046,7146	h	2002	b
27-.002-.007-.	rustica Fall.,1807	7046	h	94	b
27-.002-.008-.	pellucida F.,1792	7046	h	80	b
27-.002-.009-.	fulvicollis F.,1792	7145/46	h	82	b
27-.002-.011-.	paludosa Fall.,1807	7046,7143	h	96	b
27-.002-.013-.	pulicaria F.,1781	7046,7146	E	91	a
27-.002-.014-.	obscura L.,1758	7046,7244	h	85	b
27-.002-.018-.	nigricans (Müll.,1776)	7145/46	h	82	b
27-.002-.019-.	pagana Rosh.,1847	7045/46	h	80	b
27-.002-.025-.	decepiens Baudi,1871	7448	E	85	a
27-.002-.026-.	livida L.,1758	7046	h	84	b
27-.002-.027-.	rufa L.,1758	7045/46	h	93	b
27-.002-.027-.	rufipes var.L.,1758	7045/46,7146	h	2002	b
27-.002-.030-.	figurata Mannh., 1843	7045/46	h	96	b
<b>Ancistronycha Märkel,1852 (2. G.Cantharis)</b>					
27-.0021-.001-.	abdominalis F.,1798	7045/46	s	83	b
<b>Metacantharis Bourg.,1886 (2. G. Cantharis)</b>					
27-.0022-.001-.	discoidea Ahr.,1812	7046	s	79	b
27-.0022-.006-.	clypeata (Ill.,1798)	7045/46	h	80	b
<b>Absidia Muls.,1862 (Podistra)</b>					
27-.003-.005-.	rufotestacea (Letzn.,1845)	7045/46/1	s	87	b

Nr.	Art	TK	H	A	S
27-.003-.006-	schönherri Mannh.	6844/3	h	97	b
<b>Rhagonycha Eschz., 1830</b>					
27-.005-.001-	lutea (Müll., 1764)	7046	s	83	g
27-.005-.002-	fulva (Scop., 1763)	7046, 7145, 7448	h	81	b
27-.005-.003-	translucida (Kryn., 1832)	7046	E	75	b
27-.005-.005-	testacea L., 1758)	7046, 7144/45	h	95	b
27-.005-.006-	limbata Thums., 1864	7046/47	h	91	b
27-.005-.008-	lignosa (Müll., 1864)	6844, 7045/46, 7145	h	96	b
27-.005-.010-	atra (L.: 1767)	7046, 7448	s	80	a
27-.005-.012-	fugax Mannh., 1843	6844/3 7046	s	97	a
27-.005-.013-	nigripes (Redt., 1842)	6844/3	s	97	b
<b>Cratosilis Motsch., 1860</b>					
27-.006-.001-	denticollis (Schumm., 1844)	6844, 7046, 71448, 7244/1	h	96	b
<b>Malthinus Latr., 1806</b>					
27-.008-.001-	punctatus (Fourer., 1785) (flaveolus)	7045/46	h	94	b
27-.008-.009-	biguttatus (L., 1758)	7046, 7144/3	h	94	b
<b>Malthodes Kiesw., 1852</b>					
27-.009-.002-	flavoguttatus Kiesw., 1852	7046	E	86	g
27-.009-.003-	dispar (Germ., 1824)	7046	E	85	g
27-.009-.011-	fuscus (Waltl, 1838)	7045/46	s	95	b
27-.009-.013-	spretus Kiesw., 1852	7448	h	87	g
27-.009-.015-	guttifer Kiesw., 1852	7046	E	91	g
27-.009-.016-	marginatus (Latr., 1806)	7046, 7145	s	93	b
27-.009-.017-	mysticus Kiesw., 1852	7046, 7147	s	93	b
27-.009-.021-	hexacanthus Kiesw., 1852	6844/3	E	96	a

## 29.Familie: MALACHIIDAE-Warzen-Zipfel-und Zierkäfer

### Charopus Er., 1840

29-.004-.001-	flavipes (Payk., 1798)	6844/3, 7046, 7447	h	99	b
---------------	------------------------	--------------------	---	----	---

### Malachius F., 1775

29-.006-.0021-	aeneus (L., 1758)	7046	h	91	g
29-.006-.0032-	bibustulatus (L., 1758)	7046	s	86	b

### Anthocomus Er., 1840

29-.007-.001-	coccineus (Schall., 1783)	7046, 7244	h	95	b
29-.007-.002-	fasciatus (L., 1758)	6945, 7045/46	h	83	b
29-.007-.003-	bipunctatus (Harrer, 1784)	7046	s	89	b

### Ebaeus Er., 1840

29-.012-.008-	appendiculatus Er., 1840	7047/17047	h	85	b
---------------	--------------------------	------------	---	----	---

### Axinotarsus Motsch., 1853

29-.014-.002-	pulicarius (F., 1775)	7046, 7145	h	85	b
---------------	-----------------------	------------	---	----	---

## 30.Familie: MELYRIDAE-Wollhaarkäfer

### Aplocnemus Steph., 1830 (Haplocnemus)

30-.002-.002-	nigricornis (F., 1792)	7045/46	h	97	a
30-.002-.005-	tarsalis (Sahib., 1822)	7046	E	96	a



Nr.	Art	TK	H	A	S
<b>Dasytes Payk., 1799</b>					
30-005-001-	niger (L., 1761)	7046,7448/4	h	95	b
30-005-003-	obscurus Gyll., 1813	6844,7046/47	h	96	b
30-005-005-	caeruleus (Geer, 1774)	7146/47	E	87	b
30-005-006-	nigrocyaneus Muls.Rey., 1868	7046	E	81	a
30-005-007-	flavipes (Ol., 1790)	7046,7145	s	89	b
30-005-008-	plumbeus (Müll., 1776)	7046	s	95	b
30-005-011-	fuscus (Ill., 1801)	7046,7145	h	94	b
<b>Danacea Cast., 1836 (Danaceae)</b>					
30-008-002-	pallipes (Panz., 1793)	7448	E	81	b

### 31. Familie: CLERIDAE-Buntkäfer, Bienenkäfer

#### Tillus Ol., 1790

31-002-001-	elongatus (L., 1758)	7046,7146	h	92	b
-------------	----------------------	-----------	---	----	---

#### Opilo Latr., 1802

31-006-002-	mollis (L., 1758)	7046	h	92	b
-------------	-------------------	------	---	----	---

#### Thanasimus Latr., 1806

31-007-001-	formicarius (L., 1758)	7045/46	h	96	b
31-007-003-	pectoralis Fuss, 1863	7046/17047	h	94	b

#### Trichodes Hbst., 1792

31-009-001-	apiarius (L., 1758)	7045/46,7145	h	82	a
31-009-003-	alvearius (F., 1792)	7046/46	h	2002	a

#### Korynetes Hbst., 1792

31-013-001-	coeruleus (Geer., 1775)	4745/46	h	2002	b
31-013-002-	ruficornis Sturm, 1837	7046,7448/1	h	85	b

#### Necrobia Ol., 1795

31-014-002-	violacea (L., 1758)	7046,7144,7448	h	93	b
31-014-003-	rufipes (Geer, 1775)	7146	s	90	a

### 32. Familie: DERODONTIDAE-Scheitelaugenkäfer

#### Derodontus Lec., 1861

32-001-001-	macularis (Fuss, 1850)	7045/46	h	82	b
-------------	------------------------	---------	---	----	---

#### Laricobius Rosh., 1846

32-002-001-	erichsonii Rosh., 1846	7046	E	83	a
-------------	------------------------	------	---	----	---

### 32a. Familie: TROGOSITIDAE (48. F. Ostomidae)-Linien-Flachkäfer

#### Nemosoma Latr., 1804

321-001-001-	elongatum (L., 1761)	7046	h	90	b
--------------	----------------------	------	---	----	---

#### Ostoma Laich., 1781

321-007-001-	ferruginea (L., 1758)	7046/1	h	84	a
--------------	-----------------------	--------	---	----	---

#### Thymalus Latr., 1802

321-009-001-	limbatus (F., 1787)	7046/1,7146	h	85	a
--------------	---------------------	-------------	---	----	---

Nr.	Art	TK	H	A	S
<b>33.Familie: LYMEXYLONIDAE-Werftkäfer</b>					
<b>Hylecoetus Latr.,1806</b>					
33-001-.001-	dermestoides (L.,1761)	7045/46,7145,7346	h	88	b
<b>34.Familie: ELATERIDAE-Schnellkäfer, Schmiede</b>					
<b>Ampedus Germ.,1844</b>					
34-001-.004-	erythrogonus (Müll.,1821)	7046/47,7146	h	91	a
34-001-.008-	balteatus (L.,1758)	7046,7345,7446/2,7448	h	95	a
34-001-.010-	praeustus (F.,1792)	7046	E	80	a
34-001-.012-	aethiops (Lacord.,1835)	6945,7146	s	93	b
34-001-.014-	nigerimus (Lacord.,1835)	7246	h	92	b
34-001-.015-	sanguineus (L.,1758)	7046,7146	h	95	b
34-001-.017-	pomonae (Steph.,1830)	7144/45	h	94	a
34-001-.018-	sanguinolentus (Schrk.,1776)	7145,7244,7344/2	h	87	b
34-001-.026-	nigrinus (Hbst.,1784)	7246	E	87	a
<b>Procaerus Rtt.,1905</b>					
34-004-.001-	tibialis (Lacord.,1835)	7046,7146	s	91	a
<b>Sericus Eschz.,1829</b>					
34-008-.001-	brunneus (L.,1758)	7046/2	s	83	a
34-008-.002-	subaeneus (Redt.,1842)	7046	E	85	g
<b>Dalopius Eschz.,1829</b>					
34-009-.001-	marginatus (L.,1758)	6844,7046,7246,7446/2	h	96	b
<b>Agriotes Eschz.,1829</b>					
34-010-.001-	aterrimus (L.,1761)	7046,7448/1	s	90	b
34-010-.002-	pallidulus (Ill.,1807)	7448		92	g
34-010-.003-	acuminatus (Steph.,1830)	7046		79	g
34-010-.004-	gallicus (Boisd.Lacord.,1835)	7448		84	g
34-010-.005-	ustulatus (Schall.,1783)	7246/48,7448	h	86	b
34-010-.006-	litigiosus (Rossi,1792)	7244/1	E	85	a
34-010-.007-	pilosellus (Schönh.,1817)	7047/47,7448	h	95	b
34-010-.009-	lineatus (L.,1767)	7146,7344/2,7248	s	87	a
34-010-.011-	obscurus (L.,1767)	6844,7046,7145,7244/2	h	99	b
34-010-.014-	sputator (L.,1758)	7046,7145	h	99	b
34-010-.015-	brevis Cand.,1863	7046	s	98	a
<b>Idolus Desbr.,1875</b>					
34-012-.001-	picipennis (Bach,1852)	7145	E	91	b
<b>Adrastus Eschz.,1829</b>					
34-015-.001-	limbatus (F.,1776)	7143,7246,7248	s	88	a
34-015-.004-	pallens (F.,1792)	7046,7244/46	h	95	b
34-015-.005-	rachifer (Fourcr.,1785)	7046	s	78	g
<b>Melanotus Eschz.,1829</b>					
34-016-.002-	rufipes (Hbst.,1784)	7047,7346	h	92	b
34-016-.003-	castanipes (Payk.,1800)	6945,7045/46	h	91	b
34-016-.004-	niger (F.,1792)	7046	E	74	a
34-016-.006-	tenebrosus (Er.,1841)	7045/2,7448/4	E	89	b

Nr.	Art	TK	H	A	S
<b>Agrypnus Eschz.,1829 (Adelocera)</b>					
34-019-001-	murina (L.,1758)	7045/46,7448	h	82	b
<b>Orithales Kiesw.,1858</b>					
34-021-001-	serraticornis (Payk.,1800)	6844/3,7045	s	97	a
<b>Ctenicera Latr.,1929</b>					
34-022-003-	pectinicornis (L.,1758)	6844,7045/46	h	96	b
34-022-004-	cuprea (F.,1775)	6844,7046/47	h	96	b
<b>Loitrichus Kiesw.,1858</b>					
34-023-001-	affinis (Payk.,1800)	6844,7046,7244/2	s	86	b
<b>Actenicerus Kiesw.,1858</b>					
34-024-001-	sjaelandicus (Müll.,1764)	7045/46	h	90	b
<b>Prosternon Latr.,1834</b>					
34-025-001-	tesselatum (L.,1758)	7045/46,7145	h	94	b
<b>Anostirus Thoms.,1859</b>					
34-026-001-	purpureus (Poda,1761)	7944,7045/46	h	85	b
34-026-003-	castaneus (L.,1758)	7046	s	92	b
<b>Haplotarsus Steph.,1830</b>					
34-027-001-	incanus (Gill.,1827)	7045,7146	h	95	b
<b>Selatosomus Steph.,1830</b>					
34-029-005-	aeneus (L.,1758)	7046,7145/46	h	97	b
<b>Denticollis Pili.Mitt.,1783</b>					
34-033-002-	rubens Pili.Mitt.,1783	7045/46,7448	s	93	b
34-033-004-	linearis (L.,1758)	7046,7244	h	92	b
<b>Cidnopus Thoms.,1859</b>					
34-034-001-	pilosus (Leske, 1785)	7045/46,7448	h	85	b
34-034-003-	minutus (L.,1758)	7046,7248,7448	h	85	b
<b>Limonius Eschz.,1829</b>					
34-035-001-	aeneoniger (Geer,1774)	6844,7046,7244/3,7347	h	96	b
<b>Harminius Fairm.,1852</b>					
34-037-001-	undulatus (Geer,1774)	7046/1	E	83	b
<b>Hemicrepidus Germ.,1839 (Pseudathous)</b>					
34-039-001-	niger (L.,1758)	7045/46,7448	h	94	b
<b>Athous Eschz.,1829</b>					
34-041-001-	haemorrhoidalis (F.,1801)	7045/46	h	83	b
34-041-002-	vittatus (F.,1792)	7046,7448	s	85	g
34-041-003-	subfuscus (Müll.,1767)	6844,7045/46,7447	h	96	b
34-041-004-	zebei Bach,1854	7045,7145	s	96	b
34-041-005-	austriacus Desbr.,1873	7046	E	94	a
34-041-014-	campyloides Newm.,1833	7045/46,7145/46	h	94	b
<b>Hypnoidus Dillw.,1829</b>					
34-043-001-	riparius (F.,1792)	6945,7046,7145	h	96	b
<b>Negastrius Thoms.,1859</b>					
34-046-002-	pulchellus (L.,1761)	7145/46	E	91	a

Nr.	Art	TK	H	A	S
<b>Zorochos Thoms., 1859</b>					
34-.047-.004-.	minimus Lacord., 1835 (dermestoides)	7046,7248/2,7448	h	99	b
<b>Quasimus Goz., 1886</b>					
34-.048-.001-.	minutissimus Germ., 1817	7145/46,7448	s	83	b
<b>Cardiophorus Eschz., 1829</b>					
34-.049-.004-.	ruficollis (L., 1758)	7045,7143/1,7448/1	s	85	b

### 36. Familie: EUCNEMIDAE-Schienenkäfer

<b>Dirhagus Latr., 1834</b>					
36-.008-.002-.	pygmaeus (F., 1892)	7448	s	88	g
<b>Hylis des Gozis, 1886 (Hypocoelus)</b>					
36-.011-.003-.	foveicollis Thoms., 1874	7045/46	E	92	a
<b>Xylophilus Mannh., 1830 (Xylobius)</b>					
36-.012-.001-.	corticallis (Payk., 1800)	6945,7248	E	95	a

### 36a. Familie: LISSOMIDAE-Kleine Schnelläfer

<b>Drapetes Redt., 1849</b>					
361-.001-.001-.	cinctus (Panz 1796) (bigttatus)	7244,7448/4	E	85	a

### 37. Familie: THROSCIDAE-Schwachschnellkäfer

<b>Trixagus Kug., 1794 (Throscus)</b>					
37-.001-.001-.	brevicollis Bonv., 1859	7046,7244/1	s	96	a
37-.001-.002-.	dermestoides (L., 1767)	7045,7244,7446,7345	h	96	b
37-.001-.003-.	carinifrons Bonv., 1859	7246,7345/2	h	95	b

### 38. Familie: BUPRESTIDAE-Prachtkäfer

<b>Buprestis L., 1758</b>					
38-.012-.002-.	rustica	7074,7145	s	88	b
<b>Anthaxia Eschz., 1829</b>					
38-.015-.015-.	nitidula (L., 1758)	7045/46,7145/46	h	92	a
38-.015-.018-.	similis Saund., 1871	7448/4	E	84	b
38-.015-.019-.	helvetica Stierl., 1868	7045/46,7448	h	93	b
38-.015-.023-.	quadripunctata (L., 1758)	7045,7146	h	92	b
38-.015-.024-.	godeti Cast.Gory, 1839	7046,7146	h	80	a
<b>Chrysobothris Eschz., 1829</b>					
38-.016-.001-.	chrysostigma (L., 1758)	7046/3	E	2006	MJ
<b>Agrilus Curt., 1825</b>					
38-.020-.006-.	angustulus (Ill., 1803)	7448/4	E	2001	a
38-.020-.007-.	sulcicollis Lacord., 1835	7046	E	87	a
38-.020-.015-.	cyanescens (Ratz., 1837)	7448/1	s	85	a
38-.020-.017-.	betuleti (Ratz., 1837)	7045	E	93	g
38-.020-.022-.	viridis (L., 1758)	7448/1	E	82	a
38-.020-.0221-.	ribesii Schaef., 1946	7448/1	E	84	a

Nr.	Art	TK	H	A	S
38-.020-.024-.	aurichalceus Redt., 1849	7045/46	E	85	a
38-.020-.026-.	hyperici Creutz., 1799	7146	E	80	a
38-.020-.028-.	auricollis Kiesw., 1857	7046,7345	s	84	a
<b>Trachys F., 1801</b>					
38-.025-.001-.	minutus (L., 1758)	6945,7045,7146,7346,7448	h	86	b

### 38a.Familie: CLAMBIDAE (17.Fam) Punktkäfer

#### Clambus Fisch.-W., 1820

381-.002-.001-.	pubescens Redt., 1849	7146	E	89	a
381-.002-.002-.	punctulum Beck, 1817	7045/46,7146	s	86	a
381-.002-.009-.	minutus (Sturm, 1807)	7046	E	99	a

### 39.Familie: DASCILLIDAE-Laufkäfer ähnliche

#### Dascillus Latr., 1796

39-.001-.001-.	cervinus (L., 1758)	6844,7145/46,7145	h	99	b
----------------	---------------------	-------------------	---	----	---

### 40.Familie: SCIRTIDAE-Sumpffieberkäfer, Jockkäfer

#### Elodes Latr., 1796 (Helodes)

40-.001-.001-.	minuta (L., 1767)	7045/46,7144	h	92	b
40-.001-.005-.	marginata (F., 1798)	7045/46	s	98	b

#### Cyphon Payk., 1799

40-.003-.001-.	coarctatus Payk., 1799	7045/46	h	96	b
40-.003-.002-.	palustris Thoms., 1855	7045/46,7348	h	2002	a
40-.003-.003-.	ruficeps Tourn., 1868	7045/45	s	99	b
40-.003-.005-.	kongsbergensis Munst., 1924	6844/3	s	96	a
40-.003-.007-.	variabilis Thunb., 1787	6844/3,7046	s	96	b
40-.003-.009-.	pubescens (F., 1792)	7143/1,7347/2	E	89	a
40-.003-.010-.	punctipennis Shp., 1873	7045/46,7145	s	99	a
40-.003-.011-.	padi (L., 1758)	7244/1	E	85	a

#### Scirtes Ill., 1807

40-.006-.001-.	hemisphaericus (L., 1767)	7147	h	93	b
----------------	---------------------------	------	---	----	---

Siehe DRYOPIDAE-ELMIDAE HEBAUER, F. 1983

### 42.Familie: DRYOPIDAE-Klauenkäfer

#### Dryops Ol., 1791

42-.002-.002-.	ernesti Goz., 1886	7248	h	99	b
42-.002-.004-.	auriculatus (Fourcr., 1785)	7143	h	91	g
42-.002-.006-.	criseus (Er., 1847)	7143/3	E	91	a
42-.002-.009-.	lutulentus (Er., 1947)	7146	E	89	a
42-.002-.012-.	viennensis (Cast., 1840)	7143,7144	E	85	a

### 42a.Familie: ELMIDAE-Hackenkäfer

#### Elmis Latr., 1798

421-.003-.001-.	latreillei Bedel, 1878	7046	E	80	g
-----------------	------------------------	------	---	----	---

Nr.	Art	TK	H	A	S
421-.003-.003-.	mauetii Latr., 1802	7046,7145/46	h	99	b
421-.003-.004-.	aenea (Müll., 1806)	7046,7146,7244	h	95	b
421-.003-.005-.	rioloides (Kuw., 1890)	7045/46,7146/47	h	99	b
421-.003-.006-.	obscura (Müll., 1806)	7146	E	2003	a
<b>Esolus Muls.Rey, 1872</b>					
421-.004-.003-.	angustatus (Müll., 1821)	7046	h	80	g
<b>Limnius Ill., 1802</b>					
421-.006-.001-.	perrisi (Duf., 1843)	7146	h	95	b

#### 44.Familie: HETEROCERIDAE-Sägekäfer

##### Heterocerus F., 1792

44-.002-.005-.	marginatus (F., 1787)	7045/46,7146	h	89	b
----------------	-----------------------	--------------	---	----	---

#### 45.Familie: DERMESTIDAE-Speck-Pelz-und Museumskäfer

##### Dermestes L., 1758

45-.001-.002-.	frischii Kug., 1792	7045/46,7448	h	82	b
45-.001-.004-.	murinus (L., 1775)	6844/3,7045	s	93	a
45-.001-.017-.	lardarius (L., 1758)	7045/46,7146,7346,7446	h	93	b

##### Attagenus Latr., 1802

45-.002-.001-.	schaefferi (Hbst., 1792)	6844,7044-46	h	97	b
45-.002-.003-.	pellio (L., 1758)	7045/46,7146/47	h	93	b
45-.002-.004-.	punctatus (Scop., 1772)	7143/3	E	73	a

##### Megatoma Hbst., 1792

45-.006-.001-.	undata (L., 1758)	7145/46	s	95	b
----------------	-------------------	---------	---	----	---

##### Anthrenus Müll., 1764

45-.008-.002-.	pimpinellae F., 1775	7045/46	h	90	b
45-.008-.005-.	scrophulariae (L., 1758)	7045/46	h	91	b
45-.008-.007-.	verbasci (L., 1767)	7045,7345	E	81	a
45-.008-.010-.	museorum (L., 1761)	6844,7046,7346,7446/2	h	99	b

##### Trinodes Dej., 1821

45-.010-.001-.	hirtus (F., 1781)	7046	E	74	g
----------------	-------------------	------	---	----	---

#### 47.Familie: BYRRHIDAE-Pillenkäfer

##### Simlocaria Steph., 1830

47-.004-.002-.	semistriatus (F., 1794)	7146/47	s	85	a
----------------	-------------------------	---------	---	----	---

##### Cytilus Er., 1846

47-.010-.001-.	sericeus (Forst., 1771)	7045/46	h	91	a
----------------	-------------------------	---------	---	----	---

##### Byrrhus Müll., 1764

47-.011-.001-.	fasciatus (Forst., 1771)	6844,7045/46,7146	h	96	b
47-.011-.002-.	pilula (L., 1758)	7045,46,7345,46	h	92	b
47-.011-.003-.	arietinus Steff., 1842	6945,7045/46	s	88	b
47-.011-.004-.	pustulatus (Forst., 1771)	7146	E	99	a
47-.011-.006-.	lineatus Panz., 1809	7046/1,7047,7145	h	92	a
47-.011-.007-.	glabratus Heer, 1842	7046,7146/47	h	90	b

Nr.	Art	TK	H	A	S
<b>Curimopsis Ganglb.,1902</b>					
47-.015-.006-.	setigera (Ill.,1798)	7046,7244/2	s	90	a

**49.Familie: BYTURIDAE-Blütenfresser****Byturus Latr.,1796**

49-.001-.001-.	tomentosus Geer,1774	7046,7248	h	94	b
49-.001-.002-.	(aestivus) ochraceus (Scriba,1790)	6844/3	E	96	a

**49b.Familie: CERYLONIDAE-Rindenflachkäfer****Cerylon Latr.,1802**

492-.002-.001-.	fagi Bris.,1867	7045/46	h	90	b
492-.002-.004-	histeroides (F.,1792)	7045/46	h	90	b
492-.002-.003-.	ferrugineum Steph.,1830	7046/47,7145/46	h	90	b
492-.002-.005-.	deplanatum Gyll.,1827	7045/46/47	s	95	b

**49c.Familie: SPHAEROSOMATIDAE-Stäublingskäfer (Pilzkäfer)****Sphaerosoma Leach,1819**

493-.001-.001-.	globosum (Sturm,1807)	7046	E	88	a
-----------------	-----------------------	------	---	----	---

**50.Familie: NITIDULIDAE-Glanzkäfer****Carpophilus Steph.,1830**

50-.006-.007-.	dimidiatus (F.,1792)	7243/1	E	89	b
----------------	----------------------	--------	---	----	---

**Meligethes Steph.,1830**

50-.008-.003-.	denticulatus (Heer,1841)	7145,7246	h	85	b
50-.008-.005-.	flavimanus Steph.,1830	7145,7246	E	95	b
50-.008-.010-.	subaeneus Sturm1845	7045/46	s	84	b
50-.008-.011-.	coracinus Sturm1845	7046,7144	E	80	b
50-.008-.014-.	aeneus (F.,1775)	7046,7146	s	83	a
50-.008-.016-.	viridescens (F.,1787)	7046	s	96	a
50-.008-.018-.	lepidii Mill.,1852	7046	E	74	g
50-.008-.019-.	rotundicollis Bris.,1863	6844/3,7046,7144	h	99	a
50-.008-.044-.	obscurus Er.,1845	7046	E	83	a

**Epuraea Er.,1843**

50-.009-.001-.	melanocephala (Marsh.,1802)	7045/46	s	90	b
50-.009-.005-.	neglecta (Heer.,1841)	7045/46,7448	h	85	a
50-.009-.007-.	pallescens Steph.,1832 (abietina)	7046,7147	E	94	a
50-.009-.008-.	laevsculla (Gyll.,1827)	7045	E	79	a
50-.009-.011-.	angustula Sturm 1844	7045,7146	s	84	a
50-.009-.014-.	boreella (Zett.,1828)	7046/47	s	93	a
50-.009-.015-.	marseuli (Rtt.,1872) (pusilla)	6844,7046/47	s	97	b
50-.009-.016-.	pygmaea (Gyll.,1808)	7045/46,7245	h	91	b
50-.009-.017-.	longula Er.,1845	7045	E	91	b
50-.009-.018-.	binotata (Rtt.,1872)	7047	s	86	b
50-.009-.020-.	terminalis (Mannh.,1843)	7046,7448/2	s	94	b
50-.009-.021-.	terminalis (Manh.,1843) (adumbrata)	7045,46,7146	s	92	b
50-.009-.024-.	distincta (Grimm.,1841)	7145	E	75	b

Nr.	Art	TK	H	A	S
50-.009-.026-	biguttata (Thumb.,1884)	7045-47	h	86	a
50-.009-.027-	unicolor (Ol.,1790)	7046,7244,7446/2	h	97	b
50-.009-.028-	variegata (Hbst.,1793)	7046	E	84	b
50-.009-.033-	depressa (Ill.,1898)	7147	s	95	a
50-.009-.037-	limbata (F.,1787)	7045,7344/1	E	87	a
<b>Omosita Er.,1843</b>					
50-.010-.001-	depressa (Ill.,1898)	6844,7045/46,7448	h	96	b
50-.010-.002-	discoidea (F.,1775)	7046,7145,7448	h	90	b
50-.010-.003-	colon (L.,1758)	7045,7246,7244/3	s	89	b
<b>Nitidula F.,1775</b>					
50-.011-.003-	rufipes (L.,1767)	7046	E	74	g
<b>Amphotis Er.,1843</b>					
50-.012-.001-	marginata (F.,1781)	7046	E	96	g
<b>Soronia Er.,1843</b>					
50-.013-.002-	grisea (L.,1758)	7244/1,7143/1	h	84	a
<b>Ipidia Er.,1843</b>					
50-.014-.001-	binotata Rtt.,1875 (quadrimaculata)	7046/1	s	90	b
<b>Pocadius Er.,1843</b>					
50-.015-.001-	ferrugineus (F.,1775)	7046/47,7147	h	92	b
<b>Thalycra Er.,1843</b>					
50-.017-.001-	fervida (Ol.,170)	7045/46	E	89	a
<b>Cychramus Kug.,1794</b>					
50-.019-.001-	variegatus (Hbst.,1792)	6945,7046/47	h	90	b
50-.019-.002-	luteus (F.,1782)	7045/46,7146	h	93	b
<b>Cryptarcha Shuck.,1839</b>					
50-.020-.002-	undata (Ol.,1790)	7143/1	E	95	a
<b>Glischrochilus Rtt.,1873</b>					
50-.021-.001-	quadriguttatus (F.,1756)	7046,7145/46	h	85	b
50-.021-.002-	hortensis (Fourcr.,1785)	7044/3,7145/46	h	98	b
50-.021-.0021-	quadrisignatus (Say,1835)	7045/46,7145	s	78	a
50-.021-.003-	quadripunctatus (L.,1758)	7045/46,7146	h	79	b
<b>Pityophagus Shuck.,1839</b>					
50-.022-.001-	ferrugineus (L.,1761)	7046,7346/3	h	91	b

## 50a.Familie: KATERETIDAE (50. F. Nitidulidae)-Glanzkäfer

### Cateretes Hbst.,1793

501-.001-.001-	pedicularius ,1758)	7045/46,7145/46	h	92	b
501-.001-.002-	pusillus (Tunb.,1794)	7346/3	E	90	a
501-.001-.003-	rufilabris (Latr.,1807)	7448	E	87	g

### Heterhelus Duval,1858

501-.002-.001-	scutellaris (Heer,1841)	7044-46,7145	h	91	b
501-.002-.002-	solani (Heer,1841)	7045/46	h	85	b

### Brachypterus Kug.,1794

501-.003-.001-	urticae (F.,1792)	6844,7045/46,7144	h	96	b
----------------	-------------------	-------------------	---	----	---



Nr.	Art	TK	H	A	S
501-.003-.002-.	fulvipes Er,1843	7045	E	91	a
<b>Prachypterus Grouv.,1913</b>					
501-.005-.001-.	pulicarius (L.,1758)	7046	E	90	g

## 52.Familie: RHIZOPHAGIDAE-Rindenglanzkäfer

### Rhizophagus Hbst.,1793

52-.010-.001-.	grandis Gyll.,1827	7045	E	84	a
52-.001-.003-.	depressus (F.,1792)	7045/46,7145	h	87	a
52-.001-.004-.	ferrugineus (Payk.,1800)	7045/46,7145/46	h	91	b
52-.001-.005-.	parallelocollis Gyll.,1827	7945	h	82	g
52-.001-.006-.	perforatus Er.,1845	7145/46,7143/3,7244	s	89	a
52-.001-.007-.	picipes (Ol.,17990)	7145/46	s	80	a
52-.001-.008-.	dispar (Payk.,1800)	7044-46,7145	h	84	b
52-.001-.009-.	bipustulatus (F.,1792)	7045/46,7144-46	h	90	b
52-.001-.010-.	nitidulus (F.,1798) (F.,1799)	6945,7045/46	h	91	b
52-.001-.013-.	cribratus Gyll.,1827	7146	E	90	a

## 53.Familie: CUCUJIDAE-Plattkäfer

### Monotoma Hbst.,1793

53-.001-.002-.	conicicollis Aube.1837	7146	s	99	a
53-.001-.003-.	angusticollis Gyll.,1827	7046,7144/3	h	90	b
53-.001-.004-.	spinicollis Aube.1837	7146	E	90	a
53-.001-.005-.	picipes Hbst.,1793	6844,7144-46	h	99	b
53-.001-.006-.	brevicollis Aube.1837	7146	s	90	a
53-.001-.007-.	bicolor Villa,1835	7046	E	89	a
53-.001-.009-.	longicollis Gyll.,1827	7146,7244/3	h	91	b

### Psammoecus Latr.,1829

53-.010-.001-.	bipunctatus (F.,1792)	6844,7046,7145-46,7244/3	h	99	b
----------------	-----------------------	--------------------------	---	----	---

### Uleiota Latr.,1796

53-.012-.001-.	planata (L.,1761)	7146	h	90	b
----------------	-------------------	------	---	----	---

## 53a.Familie: SILVANIDAE (53. F. Cucujidae)-Rindenplattkäfer

### Airaphilus Redt.,1858

531-.002-.001-.	elongatus (Gyll.,1813)	7046,7146	s	96	a
-----------------	------------------------	-----------	---	----	---

### Ahasverus Goz.,1881

531-.004-.001-.	advena (Waltl,1834)	7146	s	91	a
-----------------	---------------------	------	---	----	---

### Silvanus Latr.,1807

531-.006-.001-.	bidentatus (F.,1792)	7146	E	91	a
531-.006-.002-.	unidentatus (F.,1792)	7143/3,7345	s	90	b

## 53b.Familie: PHLOEOSTICHIDAE-Schreitender Rindenkäfer

### Phloeostichus Redt.,1842

532-.001-.001-.	denticollis Redt.,1842	7046/1	s	85	b
-----------------	------------------------	--------	---	----	---

Nr.	Art	TK	H	A	S
<b>54.Familie: EROTYLIDAE-Pilzkäfer (Schwammkäfer)</b>					
<b>Tritoma Müll.,1764</b>					
54-.001-.001-	bipustulata (F.,1775)	7045/46,7146,7448	h	92	t
<b>Triplax Hbst.,1793</b>					
54-.002-.001-	aenea (Schall.,1783	7046/1	h	89	b
54-.002-.007-	scutellaris Charp.,1825	6944/2	E	83	a
<b>Dacne Latr.,1796</b>					
54-.003-.003-	rufivrons (F.,1775)	7448/1	E	84	a
54-.003-.004-	bipustulata (Thunb.1781)	7244/3,7448	h	91	b
<b>55.Familie: CRYPTOPHAGIDAE-Schimmelkäfer</b>					
<b>Paramecosoma Curt.,1833</b>					
55-.005-.001-	melanocephalum (Hbst.,1793)	7145/46,7346	h	99	a
<b>Cryptophagus Hbst.,1792</b>					
55-.008-.007-	acutangulus Gyll.,1827	7046	h	86	g
55-.008-.013-	populi Payk.,1800	7046	E	86	g
55-.008-.010-	fallax Balf.-Brown,1953	7046,7145/46	h	96	b
55-.008-.011-	quercinus Kr.,1852	7146	s	96	b
55-.008-.012-	badius Sturm 1845	7146	E	92	a
55-.008-.013-	populi Payk.,1800	7146,724/3	s	85	b
55-.008-.017-	subdepressus Gyll.,1827	7146	E	78	a
55-.008-.019-	pubescens Sturm1845	7146	s	95	b
55-.008-.029-	dorsalis Sahlb.,1834	7145/46	s	94	b
55-.008-.030-	distinguendus Sturm1845	6944/45,7146	s	84	a
55-.008-.034-	scanicus (L.,1758	7046,7146	s	90	a
55-.008-.035-	pallidus Sturm1845	7146,7244/2	h	95	a
55-.008-.039-	scutellatus Newm.,1834	7145/46	s	94	a
55-.008-.042-	pilosus Gyll.,1827	7046,7143/1,7146	s	89	a
55-.008-.044-	laticollis Lucas,1849 (affinis)	7145/46	s	91	a
55-.008-.045-	setulosus Sturm1845	7146/47	E	93	a
55-.008-.054-	silesiacus Ganglb.,1899	7146	s	93	a
<b>Micrambe Thoms.,1863</b>					
55-.0081-.004-	vini (Panz,1797)	7046	E	93	g
55-.0081-.005-	abietis (Payk.,1798)	7146	E	85	
<b>Spavius Motsch.,1845 (10. G. Emphylyus)</b>					
55-.010-.001-	glaber Gyll.,1808	7146/47	h	91	b
<b>Antherophagus Dej.,1821</b>					
55-.011-.001-	nigricornis (F.,1787)	7146	E	74	a
55-.011-.003-	pallens (L.,1758	7146/47	s	75	a
<b>Caenoscelis Thoms.,1863</b>					
55-.012-.002-	ferruginea (Sahlb.,1820)	7244/3	E	91	a
<b>Atomaria Steph.,1830</b>					
55-.014-.005-	morio Kol.,1846	7146	s	87	a
55-.014-.006-	ornata Heer.,1841 (contaminata)	6945,7145/46	h	95	a
55-.014-.008-	grandicollis Bris.,1882	6844,7146	s	99	a

Nr.	Art	TK	H	A	S
55-014-014-	fuscata (Schönh.,1808)	6945/2,7145	s	97	a
55-014-016-	lewisi Rtt.,1877	6844,7145/46	s	99	b
55-014-022-	mesomela (Hbst.,1992)	7146/47	s	97	a
55-014-026-	gravidula Er.,1846	6844,7046,7146	h	99	a
55-014-034-	apicalis Er.,1846	7146	s	89	a
55-014-036-	testacea Steph.,1830 (ruficornis)	7146	E	85	a
55-014-038-	umbrina (Gyll.,1827)	7146,7344/3,7346	s	91	a
55-014-045-	umbrinicornis Steph.,1830 (fuscicollis)	7146,7244/3,7346/4	s	95	a
55-014-046-	linearis Steph.,183	7244/3	E	91	a
55-014-051-	pulchra Er.,1846 (prolixa)	7146	E	86	a
55-014-052-	atrata Rtt.,1875	7046	h	88	g
55-014-054-	bella Rtt.,1875	7145	E	90	a
<b>Ephistemus Steph.,1829</b>					
55-016-001-	globulus (Payk.,1798)	7145/46	s	89	b

## 56.Familie: PHALACRIDAE-Glattkäfer

### Olibrus Er.,1845

56-002-001-	aeneus (F.,1792)	7046,7244/1	s	90	a
56-002-004-	corticalis (Panz.,1797)	7046	s	94	g
56-002-010-	liquidus Er.,1845	7145,7245,7448	h	90	b
56-002-011-	bicolor (F.,1792)	7146	E	89	b
56-002-012-	bimaculatus Küst.,1848	7146,7245	s	89	a

### Stilbus Seidl.,1872

56-003-003-	oblongus Er.,1845	7146,7244/1	s	85	a
-------------	-------------------	-------------	---	----	---

## 58.Familie: LATRIDIIDAE-Moderkäfer, Schimmelkäfer

### Latridius Hbst.,1793

58-003-0011-	anthracinus Mannh.,1844	7046	E	80	g
58-003-0021-	minutus (L.,1767)	6945,7045,7146	h	96	b
58-003-0081-	hirtus (Gyll.,1827)	7046/1	E	85	b

### Enicmus Thoms.,1859

58-004-012-	rugosus (Hbst.,1793)	7046,7146	s	97	a
58-004-014-	transversus (.,1790)	6844,7046,7145/46	h	99	a
58-004-015-	histrion Jol Tomlin1910	7146,7448/2	h	84	b

### Dienerelia Rtt.,1911

58-0041-001-	elongata (Curt.,1830)	7146/47	h	85	b
58-0041-003-	ruficollis (Marsh.,1802)	7146	E	91	a

### Cartodere Thoms.,1859

58-005-0011-	constricta (Gyll.,1827)	7145/46	E	96	a
--------------	-------------------------	---------	---	----	---

### Stephostethus Lec.,1878 (Lathridius)

58-0061-001-	lardarius (Geer.,1757)	6844,7044-46,7244/3	h	99	b
58-0061-002-	angusticollis (Gyll.,1827)	6844,7045,7145/46	h	99	b
58-0061-006-	alternans Mannh.,1844	7146	s	85	b
58-0061-007-	rugicollis (Ol.,1790)	7146	E	90	a

### Aridius Motsch.,1966

58-0063-003-	nodifer West.,1839	7046,7144-46	h	99	b
--------------	--------------------	--------------	---	----	---

Nr.	Art	TK	H	A	S
<b>Corticaria Marsh.,1802</b>					
58-.007-.001-	pubescens (Gyll.,1827)	7043,7145/46	h	85	b
58-.007-.002-	punctulata Marsh.,1802 punctulata ?????	7046,7345/2	s	88	a
58-.007-.004-	crenulata (Gyll.,1827)	7146	E	99	a
58-.007-.008-	imprensa (Ol.,1790)	7145/46	s	99	a
58-.007-.010-	saginata Mannh.,1844	7146/47	s	99	a
58-.007-.011-	serrata (Payk.,1798)	7046,7145/46	h	97	b
58-.007-.014-	abietorum Motsch.,1867 (abietum)	7146	E	89	a
58-.007-.018-	longicollis (Zett.,1838)	7145/46	h	95	a
58-.007-.023-	ferruginea Marsh.,1802	7146	s	91	a
<b>Corticarina Rtt.,1880</b>					
58-.0081-.001-	gibbosa (Hbst.,1792)	7146,7245,7448/1	s	86	a
58-.0081-.005-	fuscata (Gyll.,1827)	7145/46	h	99	a

### 59.Familie: MYCETOPHAGIDAE-Baumschwammkäfer, Myzelfresser

<b>Litargus Er.,1846</b>					
59-.003-.001-	connexus (Foerchr.,1785)	7145/46	h	99	b
<b>Mycetophagus Hellw.,1792</b>					
59-.004-.001-	quadripustulatus (L.,1761)	7448	h	85	b
59-.004-.006-	atomarius (F.,1792)	7046,7145/46	h	97	b
59-.004-.007-	quadriguttatus Müll.,1821	7343/1	s	90	b
59-.004-.009-	fulvicollis (F.,1792)	7448/4	E	86	a
<b>Typhaea Steph.,1829</b>					
59-.005-.001-	stercorea (L.,1758)	7145/46,7448	h	92	a

### 60.Familie: COLYDIIDAE-Rindenkäfer

<b>Synchita Hellw.,1792</b>					
60-.013-.002-	seperanda Rtt.,1882	7346/2	E	91	a
<b>Cicones Curt.,1827</b>					
60-.014-.001-	variegatus (Hellw.,1792)	7046	h	85	g
<b>Bitoma Hbst.,1793 (Ditoma)</b>					
60-.016-.001-	crenata (F.,1775)	7046,7144-46	h	88	b
<b>Aulonium Er.,1845</b>					
60-.019-.001-	trisulcum (Fourcr.,1785)	7046	E	86	g

### 60a.Familie: CORYLOPHIDAE (19.Fam: Orthoperidae)-Schimmelkäfer

<b>Sericoderus Steph.,1829</b>					
601-.004-.001-	lateralis (Gyll.,1827)	7145/46	s	2000	a
<b>Corylophus Steph.,1833</b>					
601-.006-.001-	cassioideus Marsh.,1802	7145/46	s	95	a
<b>Orthoperus Steph.,1829</b>					
601-.008-.009-	atomus (Gyll.,1808)	7046,7145/46	h	90	a

Nr.	Art	TK	H	A	S
<b>61.Familie: ENDOMYCHIDAE-Stäublingskäfer (Pilzkäfer)</b>					
<b>Mycetaea Steph.,1830</b>					
61-002-001-	hirta (Marsh.,1802)	7145/46,7348	s.h	99	b
<b>Mycetina Muls.,1846</b>					
61-012-001-	cruciata (Schall.,1783)	6945/2,7145/46	h	91	b
<b>Endomychus Panz.,1795</b>					
61-013-001-	coccineus (L.,1758)	7046,7156,7148/3	h	91	b
Siehe COCCINELLIDAE FÜRSCHE, H.1988					
<b>62.Familie: COCCINELLIDAE-Marienkäfer</b>					
<b>Subcoccinella Huber,1841</b>					
62-003-001-	vigintiquatuorpunctata (L.,1758)	6944,70944,7146,7344,7448	h	92	b
<b>Cynegetis Chevrr.,1837</b>					
62-004-001-	impunctata (L.,1767)	7046,7144,7244,7346,7448	h	90	b
<b>Coccidula Kug.,1798</b>					
62-005-001-	scutellata (Hbst.,1783)	7145,7244,7345,7446	s	78	b
62-005-002-	rufa (Hbst.,1783)	6844,7046,7146,7244,7447	h	96	b
<b>Rhizobius Steph.,1831</b>					
62-006-002-	chrysomeloides (Hbst.,1792)	7340,41,7446	s	88	g
<b>Scymnus Kug.,1794</b>					
62-008-003-	frontalis (F.,1787)	7042,7143,7345,46,7448/4	h	84	b
62-008-004-	mimulus Capra Fürsch,1967	7144,7343	E	90	b
62-008-005-	femoralis Redt.,1843	7046,7145-47	h	93	a
62-008-006-	abietis (Payk.,1798)	6844/3,7147,7345,46	s	97	a
62-008-008-	nigrinus Kug.,1794	7146,7246	h	83	b
62-008-009-	rubromaculatus (Goeze.,1777)	7046,7143,7146	E	99	b
62-008-010-	haemorrhoidalis Hbst.,1797	6945,7446/3,7448/1	h	91	b
62-008-011-	ferrugatus (Moll.,1785)	7046,47,7145,46,7246,7448	h	93	b
62-008-012-	auritus Thunb.,1795	7146,7344,7446	s	89	g
62-008-013-	impexus Muls.,1850	6945,7146	E	88	g
62-008-014-.a	limbatus limbatus Steph.,1831	7246,7341	E	85	g
62-008-015-	suturalis Thunb.,1795	6945,7046,7145,46,7345,46	s	89	a
62-008-016-	ater Kug.,1794	7143	E	90	Fü
<b>Nephus Muls.,1846</b>					
62-0081-001-	redtenbacheri Muls.,1846	6945,7146	E	85	g
62-0081-003-	quadrimaculatus (Hbst.,1783)	7345	E	87	Fü
62-0081-004-	bipunctatus Kug.,1794	7046,7146,7446	E	95	b
<b>Stethorus Weise,1885</b>					
62-009-001-	punctillum Weise,1891	7046,7146,7446	s	95	b
<b>Platynaspis Redt.,1843</b>					
62-011-001-	luteorubra (Goeze.,1777)	7146,7246,7448/1	s	84	a
<b>Chilocorus Leach,1815</b>					
62-012-002-	renipustulatus (Scriba,1790)	6944,7146-7448	h	93	b

Nr.	Art	TK	H	A	S
62-012-.001-	bipustulatus (L.,1758)	7345,46,7446		93	g
<b>Exochomus Redt.,1843</b>					
62-013-.001-	quadripustulatus (L.,1758)	7146,7246-7446,7346	h	2004	Fü
<b>Hyperaspis Redt.,1843</b>					
62-015-.001-	campestris (Hbst.,1783)	6943/2,6944,45,7046	s	92	b
<b>Aphidecta Weise,1899</b>					
62-017-.001-	obliterata (L.,1758)	6844,7043-47,71457448	h	90	b
<b>Hippodamia Dejean,1836</b>					
62-018-.001-	tredecimpunctata (L.,1758)	7045/46,7143-46	h	95	b
62-018-.002-	septemmaculata (Geer,1775)	6945,7046,7146,7446	h	94	b
62-018-.003-	variegata (Goeze,1777) (Adonia)	6944,45,70457146/47,7446	h	98	b
62-018-.004-	notata (Laich.,1781) (Semiadalia)				
<b>Tytthaspis Crotch,1874</b>					
62-022-.001-	sedecimpunctata (L.,1761)	7344,7346/2,7446	s	89	g
<b>Adalia Muls.,1850</b>					
62-023-.001-	conglomerata (L.,1758)	7046,7146,7246,7446	s	91	b
62-023-.002-	decempunctata (L.,1758)	6844-7448	h	2002	b
62-023-.003-	bipunctata (L.,1758)	7046-7448	h	2004	Fü
<b>Coccinella L.,1758</b>					
62-025-.001-	hieroglyphica (L.,1758)	6944,7046,7145/46,7348	h	92	b
62-025-.003-	septempunctata (L.,1758)	6844,6944-7448	h	2004	Fü
62-025-.005-	quinquepunctata (L.,1758)	6845,6945,7145/467346,47	h	83	b
<b>Coccinula Dobzh.,1925</b>					
62-026-.001-	quatuordecimpustulata (L.,1758)	7146,7446	E	96	a
<b>Oenopia Muls.,1850 (Synharmonia)</b>					
62-027-.002-	conglobata (L.,1758)	6944,7045/46,7244,7345,	h	2002	b
<b>Harmonia Muis.,1846</b>					
62-028-.001-	quadripunctata (Pont.,1763)	7046,7346,7446	h	93	b
<b>Myrrha Muls.,1846</b>					
62-029-.001-	octodecimguttata (L.,1758)	6944,45,7046,7145,46,7346	s	81	b
<b>Sospita Muls.,1846</b>					
62-030-.001-	vigintiguttata (L.,1758)	6944,7046,7145/467345	s	85	b
<b>Calvia Muls.,1846</b>					
62-031-.001-	decemguttata (L.,1767)	7046,7144,7446,48	h	96	b
62-031-.002-	quatuordecimguttata (L.,1758)	6944,7047,7145,7247,7446	h	89	b
62-031-.003-	quindecimguttata (F.,1777)	6944,71467347,7446	h	88	b
<b>Propylea Muls.,1846</b>					
62-032-.001-	quatuordecimpunctata (L.,1758)	6844-7448	h	99	b
<b>Mycia Muls.,1846 (Neomysia)</b>					
62-033-.001-	oblongutata (L.,1758)	6944,45,7046,7145,7346	h	92	b
<b>Anatis Muls.,1846</b>					
62-034-.001-	ocellata (L.,1758)	6944,45,7144-46,7246,7446	h	91	b

Nr.	Art	TK	H	A	S
<b>Halyzia Muls.,1846</b>					
62-035-001-	sedecimguttata (L.,1758)	6944-7446	h	94	b
<b>Psyllobora Dej.,1836 (Thea)</b>					
62-037-001-	vigintiduopunctata (L.,1758)	6944,7045/46,7145/46,7448	h	92	b

### 63.Familie: SPHINDIDAE-Schleim-und Staubpilzkäfer

#### Aspidiphorus Latr.,1829

63-002-001-	orbiculatus (Gyll.,1808)	7046,7244/1	s	89	a
-------------	--------------------------	-------------	---	----	---

### 65.Familie: CISIDAE-Schwammfresser

#### Octotemnus Mell.,1847

65-001-001-	glabriculus (Gyll.,1827)	7045/46/1	h	89	b
-------------	--------------------------	-----------	---	----	---

#### Sulcacis Dury,1917

65-005-001-	affinis (Gyll.,1827)	7045/46,7145/46	h	99	b
-------------	----------------------	-----------------	---	----	---

#### Cis Latr.,1796

65-006-002-	nitidus (F.,1792)	7046	h	90	b
65-006-003-	jacquemarti Mell.,1848	7046,7145/46	h	89	b
65-006-004-	glabratus Mell.,1848	7046	s	85	g
65-006-005-	comtus Gyll.,1827	7448	E	85	g
65-006-007-	hispidus (Payk.,1798)	7244/1	h	85	b
65-006-010-	micans (F.,1792)	7046,7246	s	85	b
65-006-011-	boleti (Scop.,1763)	7144-47	E	99	b
65-006-014-	fagi Wallt,1839	7146,7448/2	E	90	a
65-006-016-	dentatus Mell.,1848	7046/1,7448/1	s	86	b
65-006-017-	bidentatus (Ol.,1790)	7045/46/1,	s	90	b
65-006-022-	alni Gyll.,1813	7046/1	E	90	a
65-006-027-	vestitus Mell.,1848	7046	E	87	g
65-006-028-	festivus (Panz.,1793)	7046	E	87	g

### 68.Familie: ANOBIIDAE-Poch-Klopf-oder Nagekäfer

#### Hedobia Dejean,1821

68-001-002-	imperialis (L.,1767)	7046	h	95	g
-------------	----------------------	------	---	----	---

#### Dryophilus Chev.,1832

68-003-003-	pusillus (Gyll.,1808)	7046/1	E	85	b
-------------	-----------------------	--------	---	----	---

#### Xestobium Motsch.,1845

68-005-002-	rufovillosum (Geer.,1774)	7046/1	E	85	b
-------------	---------------------------	--------	---	----	---

#### Ernobius Thoms.,1859

68-007-005-	abietis (F.,1792)	7046,7145/46	s	87	a
68-007-007-	angusticollis (Ratz.,1847)	7046	e	78	g
68-007-010-	explanatus (Mannh.,1843)	7146/1	E	83	a
68-007-012-	mollis (L.,1758)	7145-47	h	82	a

#### Stegobium Motsch.,1860

68-009-001-	paniceum (L.,1758)	7046	E	79	g
-------------	--------------------	------	---	----	---

Nr.	Art	TK	H	A	S
<b>Anobium F.,1775</b>					
68-.012-.001-	punctatum (Geer,1774)	7046,7145-47	h	93	b
68-.012-.005-	costatum Arrag.,1830	7046,7145	E	96	a
68-.012-.010-	emarginatum Duft.,1825	7144,7448/1	E	84	a
68-.012-.012-	pertinax (L.,1758)	7045/46,7145/46	h	90	a
<b>Ptilinus Müll.,1764</b>					
68-.014-.001-	pectinicornis (L.,1758)	7045-47,7144-46	h	96	b
<b>Xyletinus Latr.,1809</b>					
68-.016-.005-	ater (Creutz.,1796)	7145/46,7448	E	80	b
68-.016-.006-	pectinatus (F.,1792)	7448/3	E	84	b
<b>Lasioderma Steph.,1835</b>					
68-.017-.001-	serricorne (F.,1792)	7143/2,7145/46	h	91	a
<b>Dorcatoma Hbst.,1792</b>					
68-.022-.006-	dresdensis Hbst.,1792	7046/1	h	86	b

## 69.Familie: PTINIDAE-Diebskäfer

<b>Gibbium Scop.,1777</b>					
69-.001-.001	psylloides (Zcenp.,1778)	7346	E	92	Fü
<b>Niptus Boield.,1856</b>					
69-.005-.001-	holoceucus (Faid.,1836)	7046,7145/46,7245	h	81	b
<b>Ptinus L.,1767</b>					
69-.008-.005-	fur (F.,1758)	7044-47,7145/46,7346	h	98	b
69-.008-.006-	pusillus Sturm,1837	7145/46	s	79	a
69-.008-.007-	bicinctus Sturm,1837	7143/3	E	91	a
69-.008-.008-	clavipes Panz,1806	7046,7146	s	93	a
69-.008-.009-	moorei Khnz., ? (latro)	7143/3,7146	s	95	b
69-.008-.011-	calcaratus Kiesw.,1877	7046	s	78	g
69-.008-.013-	subpilosus Sturm,1837	7144-47	h	86	a
69-.008-.015-	tectus Boield.,1856	7145/46	s	89	a
69-.008-.020-	raptor Sturm,1837	7145/46	s	89	b

## 70.Familie: OEDEMERIDAE-Scheinbockkäfer, Schenkelkäfer

<b>Dytillus Fisch.-W.,1817</b>					
70-.005-.001-	laevis (F.,1787)	6945/3	E	62	b
<b>Chrysanthia Schm.,1846</b>					
70-.006-.001-	viridissima (L.,1758)	6945,7046,7146	h	81	a
70-.006-.002-	nigricornis Westh.,1882	7045-47,7145-47	h	80	b
<b>Ischnomera Steph.,1832</b>					
70-.007-.001-	sanguinicollis (F.,1787)	7146	E	89	a
70-.007-.002-	caerulea (L.,1758)	7448	E	84	b
<b>Oedemera Ol.,1789</b>					
70-.010-.002-	podagrariae (L.,1767)	7146	s	74	a
70-.010-.005-	femorata (Scop.,1763)	7045/46,7146,7448	h	82	a
70-.010-.006-	subulata Ol.,1794	7448	h	84	g



Nr.	Art	TK	H	A	S
70-010-007-	<i>tristis</i> Schm.,1846	7448	s	84	g
70-010-010-	<i>virescens</i> (L.,1767)	6844,7145-47	h	96	b
70-010-011-	<i>lurida</i> (Marsh.,1802)	7045/46,7145/46	h	94	b

### 71.Familie: PYTHIDAE-Drachenkäfer

#### Pytho Latr.,1796

71-001-001-	<i>depressus</i> (L.,1767)	7046/1	E	84	b
-------------	----------------------------	--------	---	----	---

### 71a.Familie: SALPINGIDAE (Pithidae)-Scheinrübler

#### Rabocerus Muls.,1859

711-003-002-	<i>gabrieli</i> (Gerh.,1901)	7046/1	E	84	b
--------------	------------------------------	--------	---	----	---

#### Salpingus Ill.,1801

711-004-001-	<i>castaneus</i> (Panz.,1796)	7146	h	81	b
--------------	-------------------------------	------	---	----	---

#### Vincenzellus Rtt.,1911

711-005-001-	<i>ruficollis</i> (Panz.,1794)	7448	E	84	
--------------	--------------------------------	------	---	----	--

#### Rhinosimus Latr.,1802

711-006-002-	<i>planirostris</i> (F.,1787)	7244/1	h	96	b
711-006-003-	<i>ruficollis</i> (L.,1761)	7146,7446/2	s	94	b

### 72.Familie: PYROCHROIDAE Feuerkäfer, Kardinäle

#### Pyrochroa Müll.,1764

72-001-001-	<i>coccinea</i> (L.,1761)	7046,7144-47	h	92	b
-------------	---------------------------	--------------	---	----	---

#### Schizotus Newm.,1838

72-002-001-	<i>pectinicornis</i> (L.,1758)	7045/46,7145/46	h	82	b
-------------	--------------------------------	-----------------	---	----	---

### 73.Familie: SCRAPTIIDAE-Roststirnige Stachelkäfer

#### Anaspis Geoffroy,1762 (Mordellidae)

73-004-001-	<i>humeralis</i> (F.,1775)	7146	E	99	a
73-004-009-	<i>frontalis</i> (L.,1758)	7145,7448/2	E	93	b
73-004-019-	<i>rufilabris</i> (Gyll.,1827)	7046	h	90	g
73-004-012-	<i>thoracica</i> (L.,1758)	7145/46	s	99	a
73-004-022-	<i>flava</i> (L.,1758)	7045/46	E	88	g
73-004-026-	<i>varians</i> (Muls.,1856)	7146	E	80	b

### 74.Familie: ADERIDAE-Kleinhalsschildkäfer

#### Aderus Westw.,1829

74-002-008-	<i>populneus</i> (Creutz.,1796)	7146	E	89	a
-------------	---------------------------------	------	---	----	---

### 75.Familie: ANTHICIDAE-Blüten-Blumen-Halskäfer

#### Omonadus Muls.Rey,1866

75-0043-002-	<i>floralis</i> (L.,1758)	6844,7045/46,7145/46	h	96	b
75-0043-003-	<i>formicarius</i> (Goeze.,1777)	7144-46	h	91	a

Nr.	Art	TK	H	A	S
<b>76.Familie: MELOIDAE-Ölkäfer, Blasenkäfer</b>					
<b>Meloe L.,1758</b>					
76-.007-.002-	violaceus Marsh.,1802	6844/3,7046/1,7146,7346	h	92	b
76-.007-.011-	brevicollis Panz.,1793	7046	E	82	g
76-.007-.013-	rugosus Marsh.,1802	7046,7146	E	86	a
<b>79.Familie: MORDELLIDAE-Stachelkäfer</b>					
<b>Tomoxia Costa,1854</b>					
79-.001-.001-	bucephala Costa1854 (biguttata)	7044-46,7146	h	97	a
<b>Variimorda Meg.,1946</b>					
79-.002-.001-	villosa (Schrank,1781) (fasciata)	7347,7448/4	h	84	a
<b>Mordella L.,1758</b>					
79-.003-.003-	huetheri Erm.,1956	7244/2	E	92	a
79-.003-.006-	aculeata L.,1758	7045/46,7145/46	h	80	a
79-.003-.007-	brachyura Muls.,1856	7448/2	E	88	a
79-.003-.008-	holomelaena Apflb.,1914	7145/46	s	80	a
<b>Hoshihananomia Kōno,1935</b>					
79-.004-.001-	perlata (Sulz.,1776)	7448	E	84	a
<b>Mordellistenula Stsh.-B.,1930</b>					
79-.010-.001-	perrisi (Muls.,1856)	7448	E	84	g
<b>Mordellistena Costa,1854</b>					
79-.011-.029-	brevicauda (Boh.,1849)	7046	h	84	g
79-.011-.036-	micantoides Erm.,1954	7246,7448/4	s	87	a
79-.011-.044-	pumila (Gyll.,1810)	7448	h	92	b
79-.011-.054-	humeralis (L.,1758)	7046,7146	E	94	a
<b>Mordellochroa Em.,1876</b>					
79-.012-.001-	abdominalis (F.,1775)	7045/46,7146	h	91	b
79-.012-.002-	tournieri Em.,1876	7146	E	85	a
<b>80. Familie: MELANDRYIDAE (Seropalpidae)-Düsterkäfer</b>					
<b>Mycetoma Muls.,1856 (Einmaliger Massenfund)</b>					
80-.002-.001-	suturale (F.,1775)	7146/1	h	77	b
<b>Hallomenus Panz.,1794</b>					
80-.004-.001-	binotatus (L.,1758)	7046,7146	s	90	b
<b>Orchesia Latr.,1807</b>					
80-.005-.003-	luteipalpis Muls.,1857	7146	E	87	b
80-.005-.004-	minor Walk.,1837	7046,7145/46,7245	h	90	b
80-.005-.006-	undulata Kr.,1853	7046,7448	h	90	b
80-.005-.007-	blandula Brancs.,1874	7046/1	E	85	g
<b>Abdera Steph.,1832</b>					
80-.007-.002-	flexuosa (Payk.,1799)	7046,4746/2	E	91	b
<b>Phloiотrya Steph.,1832</b>					
80-.009-.002-	rufipes (Gyll.,1810)	6845/3	E	80	a

Nr.	Art	TK	H	A	S
<b>Xylita Payk.,1799</b>					
80-011-002-	livida (Sahib.,1834)	7146/3	E	63	a
<b>Serropalpus Hell.,1786</b>					
80-012-001-	barbatus (Schall.,1783)	7045/46,7145/46	h	94	b
<b>Conopalpus Gyll.,1810</b>					
80-018-001-	testaceus (Ol.,1790)	7146	E	83	a
<b>80a.Familie: TETRATOMIDAE-Großgliedriger Fühlerkäfer</b>					
<b>Tetratoma F.,1790</b>					
801-001-001-	fungorum F.,1790)	7046/1	E	86	a
801-001-003-	ancora F.,1790	7448	E	86	g
<b>81.Familie: LAGRIIDAE-Wollkäfer</b>					
<b>Lagria F.,1775</b>					
81-001-001-	hirta (L.,1758)	6943-46,7144-46	h	78	b
<b>82.Familie: ALLECULIDAE-Pflanzenkäfer</b>					
<b>Gonodera Muls.,1856</b>					
82-006-001-	luperus (Hbst.,1783)	7046,7144-46	h	93	a
<b>Isomiria Muls.,1856</b>					
82-007-005-	semiflava (Küst.,1852)	7145/46	h	94	b
<b>Mycetochara Berth.,1827</b>					
82-008-006-	humeralis (F.,1787)	7448	E	85	b
<b>Cteniopus Sol.,1835</b>					
82-010-001-	sulphureus (Sop.,1763) (flavus)	7147	E	75	a
<b>Omophlus Sol.,1835</b>					
82-011-005-	betulae (Herbst,1783) (rufitarsis)	7346	E	93	a
<b>83.Familie: TENEBRIONIDAE-Schwarzkäfer</b>					
<b>Blaps F.,1775</b>					
83-003-002-	mortisaga (L.,1758)	7345	E	65	Fü
<b>Opatrum F.,1775</b>					
83-008-002-a	sabulosum (L.,1761)	7345	E	65	Fü
<b>Bolitophagus Ill.,1798</b>					
83-014-001-	reticulatus (L.,1767)	7145/46	h	90	b
<b>Eledona Latr.,1796</b>					
83-016-001-	agricola (Hbst.,1783) (agaricola)	7143	h	95	a
<b>Scaphidema Redt.,1849</b>					
83-019-001-	metallicum (F.,1792)	7046,7146/47	h	95	a
<b>Platydemus Cast.Brulle,1831</b>					
83-020-001-	violaceum (F.,1790)	7448	s	86	a

Nr.	Art	TK	H	A	S
83-.020-.002.-	dejeanii Cast.Brulle,1831	4748/3	h	95	b
<b>Alphitophagus Steph.,1832</b>					
83-.021-.001.-	bifasciatus (Say,1823)	7143/1,7146	E	97	a
<b>Corticeus Pili.Mitt.,1783 (Hypophloeus)</b>					
83-.023-.001.-	unicolor (Pill.Mitt.,1783)	7046,7145/46	h	87	b
83-.023-.007.-	bicolor (Ol.,1790)	7244	E	87	a
83-.023-.009.-	linearis (F.,1790)	7146,7244	E	80	a
<b>Alphitobius Steph.,1829</b>					
83-.026-.001.-	diaperinus (Panz.,1797)	7144-46	h	90	a
<b>Uloma Dejan,1821</b>					
83-.030-.002.-	rufa (Pill.Mitt.,1783)	7146,7448/1	E	82	b
<b>Tenebrio L.,1758</b>					
83-.033-.003.-	molitor (L.,1758)	7045-47	h	93	b
<b>Stenomax All.,1876</b>					
83-.039-.001.-	aeneus (Scop.,1763)	7146,7246,7345	h	81	b

Siehe: Familienreihe *Lamellicornia*, *Trogidae*, *Geotrupidae*, *Scarabaeidae* 1993 APFELBACHER, Fam. *Cerambyidae*, 1988 FÜRSCHE & GEIS, 1991 LACKERBECK

#### 84a.Familie: TROGIDAE-Blatthornkäfer, Erdkäfer

##### Trox F.,1775

841-.001-.004.-	scaber (L.,1758)	7146/1,7448/3	s	96	a
-----------------	------------------	---------------	---	----	---

#### 84b.Familie: GEOTRUPIDAE-Ross, Mistkäfer

##### Odonteus Sam.,1819 (Odontaeus)

842-.001-.001.-	armiger (Scop.,1772)	7045/3,7246/1,7345	h	91	b
-----------------	----------------------	--------------------	---	----	---

##### Geotrupes Latr.,1796

842-.004-.003.-	spiniger (Marsh.,)	7046,7146,7248,7448/3	h	93	b
842-.004-.004.-	stercorarius (L.,1758)	6844-7448/3	h	99	b

##### Anoplotrupes Jekel.,1866

842-.005-.001.-	stercorosus (Scriba,1791)	7040,7145,46,7246,7346	h	93	b
-----------------	---------------------------	------------------------	---	----	---

##### Trypocopris Motsch.,1858

842-.006-.002.-	vernalis (L.,1758)	6945/3	E	85	a
-----------------	--------------------	--------	---	----	---

#### 85.Familie: SCARABAEIDAE-Blatthornkäfer,Kotfresser

##### Onthophagus Latr.,1802

85-.014-.003.-	taurus (Schreb.,1789)	7046,7145	s	92	a
85-.014-.0031.-	illyricus (Scop.,1763)	7244/3	E	91	a
85-.014-.004.-	vitulus (F.,1776)		s	80	b
85-.014-.008.-	ovatus (L.,1767)	6945-7448	h	92	b
85-.014-.009.-	joannae Goljan,1953	6945/1,6946	s	99	a
85-.014-.010.-	furcatus (F.,1781)	7163/3	E	75	a
85-.014-.017.-	fracticornis (Preysl,1790)	6945-7448	h	92	b
85-.014-.018.-	similis (Scriba,1790)	7046/17143/3	E	92	a

Nr.	Art	TK	H	A	S
85-014-019-	coenobita Hbst., 1783)	7145,46,7345,46,7448/3	h	90	b
<b>Oxyomus Dejean, 1833</b>					
85-018-001-	sylvestris (Scop., 1763)	7046,7145,46,7244,7448	h	88	b
<b>Aphodius Ill., 1798</b>					
85-019-001-	erraticus (L., 1758)	7046,7145,46,7244,7446	h	91	b
85-019-004-	fossor (L., 1758)	6945-7446	h	91	b
85-019-005-	haemorrhoidalis (L., 1758)	7045,46,7146,7448	h	93	b
85-019-006-	brevis Er., 1848	7046	E	75	g
85-019-012-	rufes (L., 1758)	6844-7447	h	92	b
85-019-014-	depressus (Kug., 1792)	6945-7446	h	93	b
85-019-024-	pusillus (Hbst., 1759)	7046,7146	E	92	a
85-019-031-	sticticus (Panz., 1798)	7345/2	s	90	b
85-019-032-	conspurcatus (L., 1758)	7046,7146,47	s	90	a
85-019-034-	melanostictus Schm., 1840	7046/4	E	75	g
85-019-043-	sphacelatus (Panz., 1778)	7044,46,7145,46	s	90	a
85-019-044-	prodromus (Brahm, 1790)	6945,7348	h	92	b
85-019-060-a	fimetarius fimet. (L., 1758)	6844-7448	h	99	b
85-019-065-	piceus Gyll., 1808	6945,7046,7146,7244-48	h	92	b
85-019-066-	ater (Geer, 1774)	6844,6945,7046,7146	s	96	a
85-019-068-	constans Duft., 1805	7146/1,7248/2	s	89	a
85-019-076-	rufus (Moll, 1782)	6845-7448	h	93	b
85-019-079-	corvinus Er., 1848	7044-46,7145,46	h	92	b
85-019-086-	granarius (L., 1767)	7042-46,7143-46,7244	s	91	b
<b>Euheptaulacus Dellac., 1983 (Heptaulacus)</b>					
85-0201-002-	villosus (Gyll., 1806)	6844,7146	E	99	a
<b>Sericea M'Leay, 1819</b>					
85-025-001-	brunnea (L., 1758)	6945-7448	h	93	b
<b>Omolopia Schönh., 1817</b>					
85-027-003-	ruricola (F., 1775)	7448/2+3	h	92	b
<b>Amphimallon Berth., 1827</b>					
85-030-001-	solstitiale (L., 1758)	6844,6945,7046,7143,7348	h	82	b
<b>Melolontha Müll., 1764</b>					
85-033-001-	hippocastani F., 1801	6944,45,7045,46	s	92	b
85-033-002-	melolontha (L., 1758)	6945-7448	h	2004	b
<b>Anomala Sam., 1819</b>					
85-035-001-	dubia Scop., 1763	7448	h	2000	b
<b>Phyllopertha Steph., 1830</b>					
85-037-001-	Horticola (L., 1758)	6944-7448	h	93	b
<b>Hoplia Ill., 1803</b>					
85-040-001-	praticola Duft., 1805	7143-46,	E	78	a
85-040-002-	philanthus (Fuessl, 1775)	6945-7448	h	93	b
85-040-005-	argentea Poda, 1761 (farinosa)	6945-7448	h	93	B
<b>Oxythyrea Muls., 1882</b>					
85-044-001-	funesta (Poda, 1761)	7046,7148,7247,7348	s	2005	LRG
<b>Cetonia F., 1775</b>					
85-045-001-	aurata (L., 1761)	7046-7448	h	93	b

Nr.	Art	TK	H	A	S
<b>Protaetia Burm., 1842 (Potosia)</b>					
85-.047-.006-b	cuprea metallica (Herbst, 1782)	7046,7146,7446,47	s	92	b
<b>Osmoderma Lep.Serv., 1825</b>					
85-.049-.001-	eremita (Scop., 1763)	7346	E	2004	Fü
<b>Gnorimus Lep.Serv., 1825</b>					
85-.050-.001-	nobilis (L., 1758)	4945-7448	h	87	b
<b>Trichius F., 1787</b>					
85-.051-.001-	fasciatus (L., 1758)	7045-47,7143,47,7447,48	h	93	b

**86.Familie: LUCANIDAE-Hirschkäfer**

<b>Lucanus Scop., 1763</b>					
86-.001-.001-	cervus (L., 1758)	7143,44,7245,46,7443,48	s	82	b
<b>Dorcus M'Leay, 1819</b>					
86-.002-.001-	parallelepipedus (L., 1758)	7143,44,7245,46,7346,7448	s	90	b
<b>Platycerus Müll., 1764</b>					
86-.003-.001-	caprea (Geer, 1774)	6945-7448	h	91	b
86-.003-.002-	caraboides (L., 1758)	7045,46,7144,46,7346	E	87	a.Fü
<b>Ceruchus M'Leay, 1819</b>					
86-.004-.001-	chrysolinus (Hohenw., 1785)	6845/46945	s	76	b
<b>Sinodendron Schneid., 1791</b>					
86-.005-.001-	cylindricum (L., 1758)	6845,6945,7045,46,7146	s	92	b

**87.Familie: CERAMBYCIDAE-Bockkäfer**

<b>Ergates Serv., 1832</b>					
87-.003-.001-	faber (L., 1767)	7143	E	68	Ha
<b>Prionus Müll., 1764</b>					
87-.004-.001-	coriarius Müll., 1764	6945-7448	h	89	b
<b>Spondylis F., 1775</b>					
87-.006-.001-	buprestoides (L., 1758)	6945-7447	h	92	b
<b>Arhopalpus Serv., 1834 (Criocephalum)</b>					
87-.008-.001-	rusticus (L., 1758)	6945-7448	s	83	b
<b>Tetropium Kirby, 1837</b>					
87-.010-.001-	castaneum (L., 1758)	6945-7447	h	2000	b
87-.010-.002-	fuscum (F., 1787)	6844/4 7046/2	s	86	b
<b>Rhagium F., 1775</b>					
87-.011-.001-	bifasciatum F., 1775	6844-7448	h	92	b
87-.011-.002-	sycophanta (Schrk., 1781)	7045,7146,	E	90	g
87-.011-.003-	mordax (Geer, 1775)	7045,46-7448	h	2000	b
87-.011-.004-	inquisitor (L., 1758)	6944-7448	h	86	b
<b>Oxymirus Muls., 1863 (Toxotus)</b>					
87-.014-.001-	cursor (L., 1758)	6844-7448	h	88	b

Nr.	Art	TK	H	A	S
<b>Stenocorus Müll.,1764</b>					
87-.015-.001-.	meridianus (L.,1758)	7143	E	80	La
<b>Pachyta Dej.,1821</b>					
87-.017-.001-.	quadrimaculata (L.,1758)	6945-7146	h	83	b
<b>Evodinus Lec.,1850</b>					
87-.018-.003-.	clathratus (F.,1792)	6945,7045-47,7143-47	h	92	b
<b>Gaurotes Lec.,1850</b>					
87-.019-.001-.	virginea (L.,1758)	6844,7045-47,7144-47	h	96	b
<b>Acmaeops Lec.,1850</b>					
87-.020-.004-.	collaris (L.,1758)	70,47,7145-47,7346,48,7447	h	88	b
<b>Pidonia Muls.,1863</b>					
87-.021-.001-.	lurida (F.,1792)	7046,47,7146,7346,7447	h	82	b
<b>Cordodera Muls.,1863</b>					
87-.022-.001-.	femorata (F.,1787)	7146/1	E	53	Wa
<b>Grammoptera Serv.,1835</b>					
87-.023-.002-.	ruficornis (F.,1781)	6944,7044-7448	h	97	b
87-.023-.003-.	abdominalis (Steph.,1831) (variegata)	7143/4	E	83	g
<b>Alosterna Muls.,1863</b>					
87-.024-.001-.	tabacicolor (Geer.,1775)	6944-7448	h	91	b
<b>Nivellia Muls.,1863</b>					
87-.026-.001-.	sanguinosa (Gyll.,1827)	7043/3	E	92	Ha
<b>Leptura L.,1758</b>					
87-.027-.003-.	livida F.,1776	6944-7448	h	82	b
87-.027-.006-.	erythroptera Hagenb.,1822		E	68	Wa
87-.027-.009-.	maculicornis (Geer.,1775)	6945,7045-47,7146,47,7346	h	90	b
87-.027-.011-.	rubra (L.,1758)	6844,6943-7448	h	80	b
87-.027-.014-.	scutellata (F.,1781)	6945,7047,7448	s	94	b
87-.027-.015-.	sanguinolenta (L.,1761))	4945,7046,47	s	97	b
87-.027-.016-.	dubia Scop.,1763	6945,6045,46,7146,47	s	78	b
87-.027-.018-.	virens (L.,1758)	6945,7046,7446	s	92	b
<b>Judolia Muls.,1863</b>					
87-.028-.001-.	sexmaculata (L.,1758)	6945,7945,46,7146,7446	s	92	b
87-.028-.002-.	cerambyciformis (Schrk.,1781)	6844-7448	h	2000	b
<b>Strangalia Serv.,1835</b>					
87-.029-.001-.	revestita (L.,1767)	7148	E	86	a
87-.029-.006-.	quadrifasciata (L.,1758)	6844,6845-7448	h	92	b
87-.029-.007-.	maculata (Poda,1761)	6844-7448	h	77	b
87-.029-.008-.	arcuata (Poda.,1761)	7447/1	E	83	La
87-.029-.009-.	aethiops (Poda,1761)	6945-7448	h	93	b
87-.029-.010-.	melanura (L.,1758)	6844,6945-7448	h	96	b
87-.029-.011-.	bifasciata (Müll.,1776)	7146/1,7448/3	s	78	b
87-.029-.012-.	nigra (L.,1758)	7045-7448	h	81	b
87-.029-.013-.	septempunctata (F.,1792)	7448/4	s	82	b

Nr.	Art	TK	H	A	S
<b>Saphanus Serv.,1834</b>					
87-.031-.001-	piceus (Laich.,1784)	6945,7046,7143-46	s	82	b
<b>Cerambyx L.,1758</b>					
87-.032-.003-	scopolii Fuessl.,1775	7148,7245,7447	s	72	b
<b>Obrium Dej.,1821</b>					
87-.037-.001-	cantharinum (L.,1767)	6945,7045,46,7246	E	80	He
87-.037-.002-	brunneum (F.,1792)	6945-7448	h	2000	b
<b>Molorchus F.,1792</b>					
87-.039-.001-	minor (L.,1758)	6945-7448	h	2000	b
87-.039-.002-	umbellatarum (Schreb.,1759)	6943,7046,7348	h	83	b
<b>Stenopterus Ill.,1804</b>					
87-.040-.002-	rufus (L.,1767)	7146/1,7448/3	s	82	b
<b>Callimellum Strand,1928</b>					
87-.042-.001-	angulatum (Schrk.,1789)	7447	E	65	Fü
<b>Aromia Serv.,1833</b>					
87-.045-.001-	moschata (L.,1758)	7045,7143,7346,7446	s	88	b
<b>Hylotrupes Serv.,1834</b>					
87-.048-.001-	bajulus (L.,1758)	7143/4,7146/1,	s	95	b
<b>Callidium F.,1775</b>					
87-.053-.002-	violaceum (L.,1758)	7045,467146	sh	95	a
<b>Phymatodes Muls.,1839</b>					
87-.055-.001-	testaceus (L.,1758)	6844,7046,7145,7244,4345	h	99	b
<b>Clytus Laich,1784</b>					
87-.058-.003-	arietis (L.,1758)	6945,7045,46,7144-48	h	83	b
87-.058-.004-	lama Muls.,1847	6945,7046,7346,7448	h	94	b
<b>Plagionotus Muls.,1842</b>					
87-.060-.002-	arcuatus (L.,1758)	7044,7346	E	88	La
<b>Anaglyptus Muls.,1839</b>					
87-.063-.001-	mysticus (L.,1758)	7046/3,7345/3	s	87	b
<b>Lamia</b>					
87-.069-.001-	textor (L.,1758)	6945,7045,46,7146,7344	s	80	g
<b>Monochamus Dej.,1821</b>					
87-.071-.003-	sutor (L.,1758)	6945,7046,7146,7345	s	89	b
87-.071-.004-	galloprovincialis (Ol.,1795)	7345,7448	s	87	a
<b>Pogonocherus Dej.,1821</b>					
87-.075-.001-	hispidulus (Pill.Mitt.,1783)	7446	s	89	b
87-.075-.002-	hispidus (L.,1758)	7146	E	93	a
87-.075-.006-	fasciculatus (Geer.,1775)	6945,7045,46,7143-46	h	91	b
87-.075-.008-	ovatus (Goeze,1777)	7046	E	2004	G.R
<b>Leiopus Serv.,1835</b>					
87-.078-.001-	nebulosus (L.,1758)	7045,46,7345,467448	h	6	b



Nr.	Art	TK	H	A	S
<b>Acanthocinus Dej.,1821</b>					
87-079-002-	reticulatus (Razm.,1789)	6945/1	E	74	a
<b>Agapanthia Serv.,1835</b>					
87-081-003-	villosoviridescens (Geer.,1775)	7045,46,7156,7244,7346	h	99	b
87-081-006-	cardui (L.,1767)	6945,7146	E	94	a
87-081-007-	violacea (F.,1775)	6945,7046/3	s	91	b
<b>Saperda F.,1775</b>					
87-082-001-	carcharias (L.,1758)	6945,7046,7143-46,7345	h	97	b
87-082-002-	similis Laich.,1784	7146	E	65	Fü
87-082-003-	populnea (L.,1758)	6843,6945,7146,7345,7448	h	94	b
87-082-004-	scalaris (L.,1758)	6945,7045,46,7446	s	91	b
<b>Oberea Dej.,1835</b>					
87-084-003-	oculata (L.,1758)	7046,7146,7344	h	87	b
87-084-006-	erythrocephala (Schrk.,1776)	7146/1	E	87	g
<b>Stenostola Dej.,1835</b>					
87-085-002-	Ferrea (Schrk.,1776)	7046,7145	h	88	b
<b>Phytoecia Dej.,1835</b>					
87-086-007- a	nigricornis (F.,1781)	7143/4,7448/3	s	2000	b
87-086-008-	cylindrica (L.,1758)	7046,7143,44	h	91	b
<b>Tetrops Kirby,1826</b>					
87-087-001-	praeusta (L.,1758)	6945,7046,7143-46,7448	s.h	93	b

## 88.Familie: CHRYSOMELIDAE-Blattkäfer

### Donacia F.,1775

88-002-003-	crasippes F.,1775	7345	h	65	Fü
88-002-010-	aquatica (L.,1758)	7045	h	79	b
88-002-016-	bicolor Zschach,1788	7146	E	95	a
88-002-017-	obscura Gyll.,1813	6844/3	s	96	a
88-002-019-	thalassina Germ.,1811	7446/2	s	89	a
88-002-020-	vulgaris Zschach,1788	7046,7144-47	h	93	b

### Plateumaris Thoms.,1859

88-003-002-	sericea (L.,1758)	7045,7145/46,7345	h	96	a
88-003-004-	consimilis (Schrk.,1781)	7145/46,7346	h	96	b
88-003-006-	rustica (Kunze1818)	7145/46,7244	h	96	a

### Orsodacne Latr.,1802

88-004-001-	cerasi (L.,1758)	7046,7145/46	h	83	b
-------------	------------------	--------------	---	----	---

### Zeugophora Kunze,1818

88-005-001-	scutellaris Suffr.,1840	7145/46,7348,7448	h	94	b
88-005-002-	subspinosa (F.,1781)	7146	E	97	a
88-005-004-	flavicollis (Marsh.,1802)	7146	E	81	b
88-005-005-	frontalis Suffr.,1840	7046	E	94	g

### Oulema Gozis,1886 (Lema)

88-0061-001-	erichsonii Suffr.,1841	7046,7146	s	81	a
88-0061-003-	gallaeciana (Heyden,1870)	7143/3,7145/46,	h	96	b
88-0061-005-	melanopus (L.,1758)	7046,7345/46	h	96	b

Nr.	Art	TK	H	A	S
<b>Lilioceris Rtt.,1912</b>					
88-008-001-	lilii (Scop.,1763)	7045/46,7146,7346,48	h	98	b
88-008-002-	merdigera (L.,1758)	7145/46	h	95	b
<b>Labidostomis Chevr.,1837</b>					
88-009-001-	tridentata (L.,1758)	7146	E	74	b
88-009-004-	longimana (L.,1761)	7448	s	82	g
<b>Clytra Laich,1781</b>					
88-012-001-	quadripunctata (L.,1758)	7045,7145,7345	h	84	a
88-012-002-	laeviuscula Ratz.,1837	7448	E	85	a
<b>Smaragdina Chevr.,1837 (Gynandrophthalma)</b>					
88-013-001-	salicina (Scop.,1763)	7145/46,7246	h	91	b
88-013-002-	flavicollis (Charp.,1825)	7448/1	E	92	a
88-013-005-	affinis (Ill.,1794)	7145/46,7448/1	h	85	b
<b>Coptocephala Chevr.,1837</b>					
88-015-004-	rubicunda (Laich.,1781)	7446/2,7448	h	81	b
<b>Pachybrachis Chevr.,1837</b>					
88-016-001-	hieroglyphicus (Laich.,1781)	7447/2	E	75	a
<b>Cryptocephalus Müll.,1764</b>					
88-017-005-	octopunctatus (Scop.,1763)	7146	h	75	b
88-017-006-	sexpunctatus (L.,1758)	7046,7448	h	75	g
88-017-009-	distinguendus Schneid.,1792	7145/45,7246	h	82	b
88-017-016-	bipunctatus (L.,1758)	7046	s	76	g
88-017-017-	biguttatus (Scop.,1763)	7145/46	h	79	b
88-017-025-a	aureolus Suffr.,1847	7145/46	h	79	a
88-017-026-	sericeus (L.,1758)	7046,7145/46	h	80	b
88-017-027-a	hypochaeridis (L.,1758)	7045/46,7145/46	h	92	b
88-017-028-	violaceus (Laich.,1781)	7146	E	2002	b
88-017-032-	nitidus (L.,1758)	7146	E	82	a
88-017-033-	nitidulus F.,1787	7146	E	73	a
88-017-034-	punctiger Payk.,1799	7046/1	E	96	a
88-017-043-	decemmaculatus (L.,1758)	7146	s	76	g
88-017-044-	moraei (L.,1758)	7146	h	76	b
88-017-047-	quadripustulatus Gyll.,1813	7046	E	80	b
88-017-048-	flavipes F.,1781	7244,7448	h	85	b
88-017-049-	signatifrons Suffr.,1847	7046	E	76	g
88-017-051-	vittatus F.,1775	7046	h	90	b
88-017-058-	ocellatus Drap.,1819	7046	s	91	g
88-017-061-	labiatus (L.,1761)	7145/46	E	91	b
88-017-062-	exiguus Schneid.,1792	7146/47	s	85	a
88-017-071-	pusillus F.,1777	7144-46	h	77	b
88-017-072-	rufipes Goeze,1777	7046	s	77	g
<b>Omorphus Curt.,1831 (Lamprosoma)</b>					
88-018-001-	concolor (Surrm,1807)	7446/3	E	91	b
<b>Bromius Chevr.,1837 (Adoxus)</b>					
88-019-001-a	obscurus obscurus (L.,1758)	7046,7146	h	96	b
<b>Pachnephorus Chevr.,1837</b>					
88-020-001-	pilosus (Rossi,1790)	7046	E	81	g

Nr.	Art	TK	H	A	S
<b>Leptinotarsa Chevr.,1837</b>					
88-.022-.001-.	decemlineata (Say,1824)	7044-47,7145/46	h	98	b
<b>Chrysolina Motsch.,1860 (Chrysomela)</b>					
88-.023-.005-.	coeruleans Scriba,1791	7046,7144-46	h	78	a
88-.023-.061-.	fastuosa (Scop.,1763)	7046,7145/46,7343	h	97	b
88-.023-.010-.	polita (L.,1758)	7043/44,7145/46	h	87	b
88-.023-.011-.	staphylaea (L.,1758)	7045/46,7144-46	h	86	b
88-.023-.017-.	globosa Panz.,1805	6844,7044-47,7144-46	h	98	b
88-.023-.023-.	orcalcia Müll.,1776	7146	E	96	b
88-.023-.028-.	sturmi (Westh.,1882) (diversipes)	7145/46,7448	h	98	b
88-.023-.029-.	sanguinolenta (L.,1758)	7146	E	77	b
88-.023-.036-.	varians Schall.,1783	7045/46,7145/46	h	96	a
88-.023-.040-.	geminata Payk.,1799	6844,6945,7145/46	h	99	b
<b>Oreina Chevr.,1837 (Chrysochloa)</b>					
88-.026-.015-.a	calaliae Schrk.,1785	7046,7145/46	h	86	b
88-.026-.015-.d	calal., bohemica (Wse.,1889) 7047	7047	s	95	b
88-.026-.016-.a	speciosissima (Scop.,1763)	7046	h	81	b
<b>Gastrophysa Chevr.,1837 (Gastroidea)</b>					
88-.028-.001-.	polygoni (L.,1758)	7043-46,7244	h	96	b
88-.028-.002-.	viridula (Geer.,1775)	7147,7144,7448	h	96	b
<b>Phaedon Dahl,1823</b>					
88-.029-.001-.	laevigatus (Duft.,1825)	7046	E	83	g
88-.029-.002-.	cochleariae (F.,1792)	7143-46	h	81	b
88-.029-.003-.	armoraciae (L.,1758)	7146	E	78	b
<b>Sclerophaedon Weise,1882</b>					
88-.030-.002-.	carniolicus (Germ.,1824)	6944,7043	h	96	b
<b>Hydrothassa Thoms.,1859</b>					
88-.031-.001-.	glabra (Hbst.,1783)	7145/46,7248	h	87	b
88-.031-.002-.	marginella (L.,1758)	6944/45,7145/46	h	88	b
<b>Prasocuris Latr.,1802</b>					
88-.032-.001-.	junki (Brahm,1790)	7146,7244/3	s	92	b
88-.032-.002-.	phellandrii (L.,1758)	7145/45,7245	h	87	b
<b>Plagioderia Chevr.,1837</b>					
88-.033-.001-.	versicolora (Laich1781)	7145/46,7144/1	h	85	b
<b>Chrysomela L.,1758 (Melasoma)</b>					
88-.034-.002-.	cuprea (F.,1775)	7145/46	s	95	a
88-.034-.003-.	lapponica (L.,1758)	7043,7146	h	77	b
88-.034-.004-.	vigintipunctata (Scop.,1763)	7145-47,7144,7346	h	93	b
88-.034-.006-.	populi (L.,1758)	7045/46,7145/46,7345,46	h	92	b
88-.034-.007-.	tremulae (F.,1787)	7045,7145-47	h	92	b
<b>Linnaeidea Motsch.,1860</b>					
88-.0341-.001-.	aenea (L.,1758)	7145/46	h	83	b
<b>Gonioctena Chevr.,1837 (Phytodecta)</b>					
88-.035-.004-.	viminalis (L.,1758)	6944/46,7145/46	h	92	b
88-.035-.005-.	decemnotata (Marsh.,1802) (rufipes)	7146	h	96	b
88-.035-.007-.	linnaeanus (Schrk.1781)	7046	E	74	g

Nr.	Art	TK	H	A	S
88-035-011-	quinquepunctata (F.,1787)	7046,7145/46	h	96	a
88-035-012-	intermedia Hell.,1913	6844/3	s	97	b
88-035-013-	pallidus (L.,1758)	7145/46,	s	95	b
88-035-014-	interposita Franz Palmen,1950	7146	E	94	b
<b>Phratora Chevr.,1837 (Phyllodecta)</b>					
88-036-001-	vulgatissima (L.,1758)	7146	h	94	a
88-036-002-	tibialis Suffr.,1851	7448	s	81	a
88-036-004-	laticollis Suffr.,1851	7145/46	s	93	b
88-036-005-	vitellinae (L.,1758)	6844,6944,7046,7146	h	89	b
<b>Timarcha Latr.,1829</b>					
88-037-001-	tenebricosa (F.,1775)	7143,7144/1,7345	s	87	b
88-037-005-	metallica (Laich.,1781)	7046,7145/46,7346	h	92	b
<b>Galerucella Crotch,1873</b>					
88-039-001-	nymphaeae (L.,1758)	7145/46,7345	h	88	a
88-039-002-	grisescens (Joann.,1866)	7146	E	84	g
88-039-003-	lineola (F.,1781)	7143/3,7147,7344/2,7345	h	87	b
88-039-007-	tenella (L.,1761)	7145/46	h	99	b
<b>Pyrrhalta Joann.,1865</b>					
88-040-001-	viburni (Payk.,1799)	7146	h	85	b
<b>Galeruca Müll.,1764</b>					
88-041-001-	tanacetii (L.,1758)	7145/46,7346	h	92	b
88-041-003-	pomonae (Scop.,1763)	7146	E	76	a
<b>Lochmaea Weise,1883</b>					
88-042-001-	capreae (L.,1758)	7145/46	h	92	b
88-042-003-	crataegi (Forst.,1771)	7145/46	h	83	a
<b>Phyllobrotica Chevr.,1837</b>					
88-043-001-	quadrimaculata (L.,1758)	7146	h	83	b
<b>Luperus Geoffroy,1762</b>					
88-045-007-	longicornis (F.,1781)	7145/46,7345	h	91	b
88-045-008-	luperus (Sulz.,1776) (lyperus)	7146	s	76	b
88-045-009-	flavipes (L.,1767)	7145/46	h	93	a
88-045-010-	viridipennis Germ.,1824	6046,7145/46	h	96	b
<b>Calomicrus Dillwyn,1829</b>					
88-0451-001-	circumfusus (Marsh.,1802)	7448	h	82	b
<b>Agelastica Chevr.,1837</b>					
88-046-001-	alni (L.,1758)	7144/46	h	89	b
<b>Sermylassa Rtt.,1912</b>					
88-047-001-	halensis (L.,1767)	7145/46	h	94	b
<b>Phyllotreta Chevr.,1837</b>					
88-049-002-	vittula (Redt.,1849)	7046,7144-46	s	95	a
88-049-003-	armoraciae (Koch 1803)	7145	E	75	a
88-049-004-	nemorum (L.,1758)	7046,7145/46	h	87	b
88-049-005-	undulata Kutsch.,1860	7046,7244	h	89	b
88-049-007-	tetragigma (Com.,1837)	7145,47-46	h	99	a
88-049-008-	dilatata Thoms.,1866	7144/1	E	88	b
88-049-009-	flexuosa (Ill.,1794)	7846	E	91	g

Nr.	Art	TK	H	A	S
88-049-010-	striolata (F.,1803) (vittata)	7046,7145/46	h	95	a
88-049-011-	ochripes (Curt.,1837)	7143/1,7146	h	90	a
88-049-012-	exclamationis (Thunb.,1784)	7145/46	s	81	a
88-049-014-	atra (F.,1775)	7146	E	82	b
88-049-021-	nigripes (L.,1758)	7145-47	h	86	a
<b>Aphthona Chev.,1837</b>					
88-050-007-	lutescens (Gyll.,1808)	7143/3	E	95	a
88-050-012-	pygmaea (Kutsch.,1861)	7146/1	s	80	b
88-050-014-	venustula (Kutsch.,1861)	7046,7145/46	h	89	b
<b>Longitarsus Berth.,1827</b>					
88-051-005-	succineus (Foudr.,1860)	7145/46	h	81	a
88-051-017-	melanocephalus (Ger.,1775)	7046,7145/46	h	89	b
88-051-018-	curtus (All.,1880)	7146/3	E	74	a
88-051-019-	exoletus (L.,1758)	7046	E	86	g
88-051-031-	atricillus (L.,1761)	7146	E	83	a
88-051-033-	nasturtii (F.,1792)	7046	E	84	g
88-051-037-	apicalis (Beck,1817)	7184	E	81	g
88-051-038-	holsaticus (L.,1758)	7146	E	95	a
88-051-039-	luridus (Scop.,1763)	7146	E	85	a
88-051-041-	brunneus (Duft.,1825)	7146	s	85	a
<b>Altica Müll.,1764</b>					
88-052-003-	lythri Aube,1843	7046,7146	h	93	a
88-052-004-	brevicollis Foudr.,1860	7046/1	E	85	a
88-052-007-	oleracea (L.,1758)	7145-48	h	99	b
88-052-010-	pusilla (Duft.,1825)	7145/46	h	95	a
<b>Hermaeophaga Foudr.,1860</b>					
88-053-002-	mercurialis (F.,1792)	7045/46,7145,7448	h	92	a
<b>Batophila Foudr.,1860</b>					
88-054-002-	rubi (Payk.,1799)	7146,7244	h	90	a
<b>Lythriaria Bedel,1897</b>					
88-055-001-	salicariae (Payk.,1800)	7146	s	96	a
<b>Asiorestia Jacobs.,1925 (Crepidodera)</b>					
88-057-002-	transversa (Marsh.,1802)	7245,7348	s	80	b
88-057-004-	ferruginea (Scop.,1763)	7046,7146,7448	h	99	a
88-057-006-	femorata (Gyll.,1813)	7046,7146,7448	h	81	b
<b>Derocrepis Weise,1886</b>					
88-059-001-	rufipes (L.,1758)	6844,7145/46	h	99	a
<b>Crepidodera Chev.,1887 (Chalcoides)</b>					
88-061-001-	aurea (Fourcr.,1758)	7146,7448/1	h	81	b
88-061-002-	fulvicornis (F.,1792)	7046,7146	s	80	b
88-061-003-	aurata (Marsh.,1802)	146,7244,7448	h	96	b
88-061-004-	plutus (Latr.,1804)	7046,7146,7244,7448	h	89	a
88-061-005-	lamina Bedel,1901	7146,7348,7448	h	81	b
88-061-006-	nitidula (L.,1758)	7045/46,7145/46	h	81	b
<b>Epitrix Foudr.,1860</b>					
88-062-002-	pubescens (Koch,1803)	7146,7244/45	h	95	a

Nr.	Art	TK	H	A	S
<b>Minota Kutsch.,1859</b>					
88-063-001-	obesa (Waltl,1839)	7046,7145/46	h	80	a
<b>Podagrica Chevr.,1887</b>					
88-064-001-	fuscicornis (L.,1767)	7046/47	h	90	a
<b>Chaetocnema Steph1831</b>					
88-066-002-	semicoerulea (Koch,1803)	6844/1	E	97	a
88-066-003-	concinna (Marsh.,1802)	7145/46	h	83	a
88-066-004-	laevicollis (Thoms1866) (heikertingeri)	7145/46	s	96	a
88-066-017-	hortensis (Fourcr.,1785)	7045/46,7145/46	h	95	a
<b>Sphaeroderma Steph.,1831</b>					
88-067-001-	testaceum (F.,1775)	7046	h	90	b
88-067-002-	rubidum (Graells,1858)	6845/4	s	83	a
<b>Apteropeda Steph.,1839</b>					
88-069-002-	globosa (Ill.,1794)	7046,7448/2	s	89	a
88-069-003-	orbiculata (Marsh.,1802)	7146	s	81	a
<b>Mniophila Steph.,1831</b>					
88-070-001-	muscorum (Koch,1803)	7145/46	s	91	a
<b>Psylliodes Berth.,1872</b>					
88-072-002-	affinis (Payk.,1799)	7145/46	h	80	b
88-072-005-	picina (Marsh.,1802)	7146	s	98	b
88-072-007-	chrysocephala (L.,1758)	7046	E	83	a
88-072-010-	napi (F.,1792)	7145/46	h	83	a
88-072-015-	cuprea (Koch,1803)	7046,7448	h	85	g
<b>Hispa L.,1767 (Hispella)</b>					
88-073-001-	atra (L.,1767)	7046,7244,7448/1	h	91	b
<b>Cassida L.,1758</b>					
88-076-001-	viridis L.,1758	7145/46	h	86	b
88-076-005-	nebulosa L.,1758	7146	E	95	3
88-076-006-	flaveola Thunb.,1794	6844,7045/46,7146,7348	h	99	b
88-076-011-	vibex (L.,1767)	7145-47,7244	h	85	a
88-076-015-	ruginosa Müll.,1776	7046,7145/46	h	96	b
88-076-018-	sanguinosa Suffr.,1874	7046	s	91	g
88-076-021-	denticollis Suffr.,1844	7145/46	s	80	a
88-076-023-	prasina Ill.,1798	7046	E	91	g
88-076-027-	nobilis Suffr.,1844	7044,7046	E	87	a
88-076-028-	vittata Vill.,1789	7046	E	88	b

## 89.Familie: BRUCHIDAE-Samenkäfer

### Spermophagus Schönh.,1833

89-002-001-	sericeus (Fourcr.,1785)	7046/1	E	96	a
-------------	-------------------------	--------	---	----	---

### Bruchus L.,1767

89-003-002-	loti Payk.,1800	7146,7348	s	84	b
89-003-004-	atomarius (L.,1761)	7046,7145/46	h	91	b
89-003-005-	rufimanus Boh.,1833	7046,7448	s	94	g
89-003-013-	rufipes Hbst.,1783	867046,7248	E	86	a

Nr.	Art	TK	H	A	S
89-003-014-	<i>luteicornis</i> Ill.,1794	7146	E	86	a
<b>Bruchidius Schilsky,1905</b>					
89-004-014-	<i>villosus</i> (F.,1792) ( <i>fasciatus</i> )	7046,7145/46	h	90	a

## 90.Familie: ANTHRIBIDAE-Breitmaulrüssler

### Platyrhinus Clairv.,1798

90-001-001-	<i>resinosus</i> (Scop.,1763)	7448/1	E	85	a
-------------	-------------------------------	--------	---	----	---

### Dissoleucas Jord.,1925

90-008-001-	<i>niveirostris</i> (F.,1798)	7046,7246/47,7448	h	90	b
-------------	-------------------------------	-------------------	---	----	---

### Anthrribus Müll.,1764

90-010-001-	<i>albinus</i> (L.,1758)	7145/46,7247,7346	h	91	b
-------------	--------------------------	-------------------	---	----	---

### Brachytarsus Schönh.,1823

90-012-003-	<i>nebulosus</i> (Forst.,1771)	7045/46,7145,7348	h	90	b
-------------	--------------------------------	-------------------	---	----	---

## 91.Familie: SCOLYTIDAE-Borken-und Ambrosiakäfer

### Phthorophloeus Rey,1883

91-002-001-	<i>spinulosus</i> Rey,1883	7046	E	91	a
-------------	----------------------------	------	---	----	---

### Hylastes Er.,1836

91-004-001-	<i>ater</i> (Payk.,1800)	7046	E	85	a
91-004-003-	<i>cunicularius</i> Er.,1836	6944,7046,7146,7448	h	99	b

### Hylurgops Lec.,1876

91-005-001-	<i>glabratus</i> (Zett.,1828)	7045/46,7146	s	82	a
91-005-002-	<i>palliatius</i> (Gyll.,1813)	7044-46,7144-46	h	92	a

### Tomicus Latr.,1802 (Blastophagus)

91-006-001-	<i>minor</i> (Hartig,1834)	7146	E		a
-------------	----------------------------	------	---	--	---

### Dendroctonus Er.,1836

91-008-001-	<i>micans</i> (Kug.,1794)	7146	E	84	a
-------------	---------------------------	------	---	----	---

### Polygraphus Er.,1836

91-010-002-	<i>poligraphus</i> (L.,1758)	7046	E	82	g
-------------	------------------------------	------	---	----	---

### Hylesinus F.,1801

91-011-002-	<i>oleiperda</i> (F.,1792)	7348	E	85	a
-------------	----------------------------	------	---	----	---

### Leperisinus Rtt.,1813

91-012-001-	<i>fraxini</i> (Panz.,1799) ( <i>varius</i> )	7046,7145/46	h	2000	b
-------------	---	--------------	---	------	---

### Hylastinus Bedel,1888

91-013-001-	<i>obscurus</i> (Marsh.,1802)	7448/1	E	85	a
-------------	-------------------------------	--------	---	----	---

### Xylechinus Chap.,1869

91-016-001-	<i>pilosus</i> (Ratz.,1837)	7046	h	85	b
-------------	-----------------------------	------	---	----	---

### Crypturgus Er.,1836

91-020-001-	<i>cinereus</i> (Hbst.,1793)	7046,7146,7346	s	91	b
91-020-002-	<i>hispidulus</i> Thoms.,1870	7046	h	86	g
91-020-003-	<i>pusillus</i> (Gyll.,1813)	7046/1	E	89	a

Nr.	Art	TK	H	A	S
<b>Dryocoetes Eichh., 1864</b>					
91-.024-.001-	autographus (Ratz., 1837)	7046,7146,7346	h	91	b
91-.024-.003-	alni (Georg 1856)	7046	E	82	g
<b>Cryphalus Er., 1836</b>					
91-.026-.004-	abietis (Ratz., 1837)	7046	E	91	g
<b>Ernoporus Thoms 1865 (Cryphalops)</b>					
91-.028-.001-	tiliae (Panz., 1763)	7047	E	80	a
<b>Pityophtorus Eichh., 1864</b>					
91-.029-.002-	pitographus (Ratz., 1837)	7046	h	90	b
91-.029-.006-	glabratus Eichh., 1879	7046,7346	E	91	a
<b>Taphrorychus Eichh., 1878</b>					
91-.031-.003-	bicolor (Hbst., 1793)	7145/46	h	98	a
<b>Pityogenes Bedel, 1888</b>					
91-.032-.001-	chalcographus (L., 1761)	7145/46	h	94	b
91-.032-.002-	trepanatus (Nördl., 1848)	7046,7146	h	85	a
<b>Orthotomicus Ferr., 1867</b>					
91-.034-.002-	laricis (F., 1792)	7046,7145/46	h	88	a
91-.034-.005-	longicollis (Gyll., 1827)	7046	E	92	g
<b>Ips Geer, 1775</b>					
91-.035-.004-	typographus (L., 1758)	6944-7348	h	2004	b
<b>Xyleborus Eichh., 1864</b>					
91-.036-.001-	dispar (F., 1792)	7046	s	84	b
91-.036-.004-	saxeseni (Ratz., 1837)	7146	E	84	b
<b>Xyloterus Er., 1836</b>					
91-.038-.001-	domesticus (L., 1758)	7046,71446	s	96	b
91-.038-.003-	lineatus (Ol., 1795)	7044-7147	h	92	b

## 92.Familie: PLATYPODIDAE-Kernkäfer

### Platypus Hbst., 1793

92-.001-.001-	cylindrus (F., 1792)	7448	E	85	a
---------------	----------------------	------	---	----	---

## 92c.Familie: RHYNCHITIDAE-Triebstecher

### Auletobius Debr., 1869

923-.001-.001-	sanguisorbae (Schrk., 1798)	7146	E	81	a
----------------	-----------------------------	------	---	----	---

### Pselaphorhynchites Schky., 1903

923-.002-.001-	nanus (Payk., 1792)	7146	h	73	b
923-.002-.002-	tomentosus (Gyll., 1839)	7146	E	84	b
923-.002-.003-	longiceps (Thoms., 1888)	7046,7146	s	85	b

### Coenorhinus Thoms., 1859

923-.004-.001-	germanicus (Hbst., 1797)	7046,7145/46	h	97	b
923-.004-.005-	aequatus (L., 1767)	7144-46	h	99	a

### Rhynchites Schneid., 1791

923-.005-.001-	pubescens (F., 1775)	7345/2	E	87	a
----------------	----------------------	--------	---	----	---



Nr.	Art	TK	H	A	S
923-005-004-	cupreus (L.,1758)	7044-46,7144-46	h	94	b
<b>Byctiscus Thoms.,1859</b>					
923-006-001-	betulae (L.,1758)	7044-46,7144-46	s	94	b
923-006-002-	populi (L.,1758)	7045/46,7145/46	h	95	b
<b>Deporaus Leach,1819</b>					
923-007-004-	betulae (L.,1758)	7044-46,7145/46	h	83	b

## 92d.Familie: ATTELABIDAE-Blattroller

### Attelabus L.,1758

924-001-001-	nitens (Sop.,1763)	7145/46	h	83	b
--------------	--------------------	---------	---	----	---

### Apoderus Ol.,1807

924-002-001-	coryli (L.,1758)	7044-46,7146-48	h	77	b
--------------	------------------	-----------------	---	----	---

## 92e.Familie: APIONIDAE-Spitzmäuschen

### Omphalapion Schilsky,1901

925-001-001-	laevigatum (Payk.,1792)	7144-46	s	79	a
--------------	-------------------------	---------	---	----	---

### Acanephodus Al.-Zarazaga1991

925-002-001-	onopordi Kirby,1808	6844,7145	s	97	a
--------------	---------------------	-----------	---	----	---

### Aspidapion Schilsky,1901

925-007-002-	validum Germ.,1817	7146	E	87	a
--------------	--------------------	------	---	----	---

### Melanapion Wagner,1930

925-009-001-	minimum (Hbst.,1797)	7046,7448	h	84	g
--------------	----------------------	-----------	---	----	---

### Squamapion Bokor,1923

925-010-005-	vicinum (Kirby,1808)	7046	s	84	g
--------------	----------------------	------	---	----	---

### Exapion Bedel,1887

925-019-004-	difficile (Hbst.,1797)	7448	h	89	g
--------------	------------------------	------	---	----	---

### Protapion Schilsky,1908

925-021-002-	fulvipes (Fourcr.,1785)	7448	h	84	g
925-021-003-	nigritarse Kirby.,1808	7044-46,7144-47	h	95	b
925-021-006-	ruficus Germ.,1817	7146	E	73	a
925-021-012-	assimile Kirby.,1808	7146	E	80	b
925-021-013-	ononidis (Gyll.,1827)	7046	E	90	g

### Pseudostenapion Wagner,1930

925-026-001-	simum Germ.,1817	7145/46	s	84	a
--------------	------------------	---------	---	----	---

### Perapion Wagner,1907

925-029-001-	violaceum Kirby.,1808	7046,7145/46	h	96	b
925-029-003-	marchicum (Hbst.,1797)	6844,7147	E	99	a
925-029-005-	curtirostre Germ.,1817	7145/46	h	96	b

### Apion Herbst,1797

925-030-001-	frumentarium (L.,1758)	7146	h	86	b
925-030-002-	haematodes Kirby.,1808	7146	E	88	a
925-030-003-	cruentatum Walton,1844	7145/46,7348	h	83	b
925-030-005-	rubens Walton,1844	7046	E	91	g

Nr.	Art	TK	H	A	S
<b>Trichapion Wagner,1912</b>					
925-.032-.001-.	simile Kirby.,1811	7046,7146	h	99	b
<b>Stenopterapion Bokor,1923</b>					
925-.033-.002-.	tenua Kirby,1808	7143/1	E	2000	a
<b>Ischnopterapion Bokor,1923</b>					
925-.034-.001-.	loti (Kirby,1808)	7046	h	90	g
925-.034-.005-.	virens (Hbst.,1797)	7046,7145/46	h	96	b
<b>Holotrichapion Györfy,1956</b>					
925-.037-.004-.	aethiops Hbst.,1797	6844/3	E	97	a
<b>Hemitrichapion Voss,1959</b>					
925-.038-.002-.	waltoni (Steph.,1839)	7046	h	78	g
<b>Cyanapion Bokor,1923</b>					
925-.041-.003-.	spencii Kirby.,1808	7145/46	h	96	b
<b>Oxystoma Dum.,1806</b>					
925-.042-.003-.	cracca (L.,1767)	7448	E	83	g
925-.042-.004-.	cerdo Gerst.,1854	7046/47,7144-46	h	86	b
925-.042-.006-.	pomona (F.,1798)	7046,7448	h	83	g
<b>Eutrichapion Reitter1916</b>					
925-.044-.001-.	viciae Payk.,1800)	7046	h	90	g
925-.044-.002-.	ervi Kirby.,1808	7146	E	89	b
925-.044-.003-.	melancholicus Wenck.,1864	7146	E	88	a
<b>Nanophyes Schönh.,1838</b>					
925-.045-.001-.	marmoratus (Goeze,1777)	7146,7344/1	h	85	a

### 93.Familie: CURCULIONIDAE-Rüsselkäfer

#### Otiorhynchus Germ.,1824

93-.015-.011-.	ligustici (L.,1758)	7145/46	h	80	b
93-.015-.038-.	multipunctatus (F.,1792)	7348	E	2001	a
93-.015-.039-.	niger (F.,1775)	7145-47	h	85	b
93-.015-.041-.	fuscipes (Ol.,1807)	7045-47,7144-47	h	96	b
93-.015-.046-.	morio (F.,1781)	6844,6944-46	h	96	b
93-.015-.056-.	raucus (F.,1777)	6943,7046,7145/46	h	99	a
93-.015-.057-.	nodosus (Müll.,1764) (dubius)	6945/46/1,7045,7146	h	96	b
93-.015-.085-.	porcatus (Hbst.,1795)	6844,7145-47,7245/46	h	99	a
93-.015-.089-.	scaber (L.,1758)	6844,7044-46,7144-47	h	98	b
93-.015-.104-.	singularis (L.,1767)	7045/46,7144-46	h	80	b
93-.015-.108-.	subdentatus Bach,1854)	7044-47,7145/46	h	83	b
93-.015-.109-.	labilis Stierl.,1883	6844-7046,7145	h	2001	b
93-.015-.118-.	lepidopterus (F.,1794) (salicis)	7044-46,7144-47	h	95	b
93-.015-.126-.	sulcatus (F.,1775)	7046,7145/46,7244/2	h	96	a
93-.015-.134-.	gemmatus (Scop.,1763)	7348,7448	h	2001	b
93-.015-.149-.	pinastri (Hbst.,1795)	7347,7448	h	81	b
93-.015-.159-.	ovatus (L.,1758)	6844,7046,7146/47,7245	h	99	a

#### Simo Dej.,1821 (Homorhythmus)

93-.018-.001-.	hirticornis (Hbst.,1795)	7046,7145/46,7245	h	91	a
----------------	--------------------------	-------------------	---	----	---

Nr.	Art	TK	H	A	S
<b>Phyllobius Germ.,1824</b>					
93-.021-.003-.	viridicollis (F.,1792)	6844/45,7145/46	h	98	b
93-.021-.006-.	virideaeiris (Laich.,1781)	7046	E	96	g
93-.021-.008-.	oblongus (L.,1758)	7145/46,7245/46	h	96	b
93-.021-.013-.	arborator (Hbst.,1797)	7146	h	96	b
93-.021-.014-.	pomaceus Gyll.,1834 (urticae)	6945,7145/46	h	78	b
93-.021-.015-.	calcaratus (F.,1792)	7045-47,7145/46	h	96	b
93-.021-.017-.	maculicornis Germ.,1824	7046,7145-47	h	92	b
93-.021-.019-.	argentatus (L.,1758)	7146	h	84	b
93-.021-.021-.	pyri (L.,1758)	7145/46,7345	h	96	b
<b>Rhinomias Rtt.,1894</b>					
93-.025-.001-.	forticornis (Boh.,1843)	6944-46,7146,7448	h	2001	a
<b>Trachyphloeus Germ.,1817</b>					
93-.026-.007-.	angustisetulus Hansen,1915	6844,7046	s	99	a
93-.026-.011-.	aristatus (Gyll.,1827)	6844,7046,7345/1	s	99	a
<b>Polydrusus Germ.,1817</b>					
93-.027-.002-.	marginatus Steph.,1831	7146	E	93	a
93-.027-.003-.	pallidus (Gyll.,1834) (atomarius)	7146	E	94	a
93-.027-.006-.	corruscus Germ1824	7046,7448	s	84	g
93-.027-.011-.	cervinus (L.,1758)	7046	s	75	g
93-.027-.012-.	pilosus Gredl.,1866	7044-46,7145/46	h	85	b
93-.027-.016-.	undatus (F.,1781)	6944/45,7145/46	h	89	b
93-.027-.022-.	amoenus Germ.,1824	7046/1	h	96	b
93-.027-.023-.	sericeus (Schall.,1783)	7046,7145/46,7448	h	93	b
93-.027-.026-.	molliis (Ström.,1768)	7146,7345	E	78	b
<b>Liophloeus Germ.,1817</b>					
93-.029-.001-.	tessalatus (Müll.,1776)	7145-47,7048	h	94	b
<b>Sciaphilus Schönh.,1823</b>					
93-.033-.001-.	asperatus BONDSD.,1785	7046,7145/46,7244/1	h	94	a
<b>Brachysomus Schönh.,1823</b>					
93-.035-.006-.	echinatus BONDSD.,1785	7146	E	90	a
<b>Barypeithes Duval,1855</b>					
93-.037-.002-.	tenex (Boh.,1843)	7448/2	s	85	b
93-.037-.007-.	araneiformis (Schrk.,1781)	7046,7145/46,7448	h	95	b
93-.037-.011-.	pellucidus (Boh.,1834)	7046,7145/46	h	99	b
<b>Strophosoma Billb.,1820</b>					
93-.040-.002-.	melanogrammum (Forst.,1771)	7145/46	h	93	b
93-.040-.003-.	capitatum (Geer.,1775)	7448/1	E	84	a
93-.040-.004-.	faber (Hbst.,1785)	7244/3	E	92	b
<b>Barynotus Germ.,1817</b>					
93-.043-.002-.	obscurus (F.,1775)	7045/46,7145/46	h	90	a
<b>Sitona Germ.,1817</b>					
93-.044-.001-.	gressorius (F.,1792)	7146,7246	s	88	b
93-.044-.007-.	striatellus Gyll.,1834 (tibialis)	7345	h	85	b
93-.044-.009-.	languidus Gyll.,1834	7146	E	76	a
93-.044-.011-.	suturalis Steph.,1831	7146	E	96	b

Nr.	Art	TK	H	A	S
93-.044-.013-	sulcifrons (Thunb.,1798)	7045/46,7145/46,7348	h	98	a
93-.044-.015-	longulus Gyll.,1834	6844/3	h	97	b
93-.044-.016-	lepidus Gyll.,1834 (flavescens)	7045-47,7145-47,7448	h	96	b
93-.044-.019-	macularius (Marsh.,1802) (crinitus)	7145/46	s	92	a
93-.044-.020-	waterhousei Walt.,1846	7448	E	84	g
93-.044-.021-	hispidulus (F.,1777)	7046,7144-47	h	81	b
93-.044-.023-	cylindricollis (Fahrs.,1840)	7046	E	85	a
93-.044-.024-	humeralis Steph.,1831	7045/2	s	87	a
<b>Tanymecus Germ.,1817</b>					
93-.048-.002-	palliatu (L.,1787)	7144/2,7448/1	E	90	b
<b>Chlorophanus Sahlb.,1823</b>					
93-.049-.002-	viridis (L.,1758)	7448/1	h	82	b
<b>Tropiphorus Schönh.,1842</b>					
93-.050-.004-	elevatus (Hbst.,1795) (carinatus)	7145/46,7244	h	89	b
<b>Larinus Germ.,1824</b>					
93-.052-.006-	turbinatus Gyll.,1836	7146,7245	s	92	a
93-.052-.007-	planus (F.,1792)	7146	E	84	a
<b>Cleonis Dej.,1821</b>					
93-.064-.001-	pigra (Scop.,1763) (piger)	7046	E	75	g
<b>Cotaster Motsch.,1851</b>					
93-.069-.001-	uncipes (Boh.,1838)	7046/1	E	90	a
<b>Cossonus Clairv.,1798</b>					
93-.077-.003-	linearis (F.,1775)	7146	E	90	a
<b>Rhyncolus Germ.,1817</b>					
93-.078-.003-	sculpturatus Waltl.,1839	7046/1	h	95	b
93-.078-.004-	ater (L.,1758) (chloropus)	7046,7145/46	h	88	b
<b>Bagous Germ.,1817</b>					
93-.087-.017-	tempestivus (Hbst.,1795)	7146	E	96	a
<b>Dorytomus Germ.,1817</b>					
93-.090-.001-	longimanus (Forst.,1771)	7046,7146	h	75	b
93-.090-.003-	filirostris Gyll.,1836	7244	E	85	a
93-.090-.004-	tremulae F.,1787)	7146	E	94	a
93-.090-.005-	tortrix (L.,1761)	7146	s	99	a
93-.090-.007-	dejeani Faust,1882	7045/46,7145/46	h	90	b
93-.090-.008-	taeniatus (F.,1781)	7146,7244	s	95	b
93-.090-.009-	affinis (Payk.,1800)	7046/47,7143/1,7244	h	88	a
<b>Notaris Germ.,1817</b>					
93-.092-.004-	acidulus (L.,1758)	7046,7145/46	h	87	b
<b>Grypus Germ.,1817</b>					
93-.095-.002-	brunnirostris (F.,1792)	7244/2	E	87	a
<b>Comasinus Dej.,1821 (Orthochaetes)</b>					
93-.099-.001-	setiger (Beck,1817)	7046,7244/3	s	91	a
<b>Acalyptus Schönh.,1833</b>					
93-.101-.001-	carpini (F.,1792)	7145/46	h	97	b

Nr.	Art	TK	H	A	S
<b>Ellescus Steph.,1831</b>					
93-.102-.001-	scanicus (Payk.,1792)	7046,7146	h	99	b
93-.102-.002-	bipunctatus (L.,1758)	7146,7448/2	s	89	a
93-.102-.003-	infirmus (Hbst.,1795)	7046,7146,7448/1	h	95	b
<b>Tychius Germ.,1817</b>					
93-.104-.019-	picrostris (F.,1787)	7045/46,7145/46	h	95	b
<b>Sibinia Germ.,1817</b>					
93-.105-.012-	viscariae (L.,1761)	7046	E	81	g
<b>Anthonomus Germ.,1817</b>					
93-.106-.001-	pomorum (L.,1758)	7046,7245-47	h	95	a
93-.106-.002-	humeralis (Panz.,1795)	7046,7144-47	h	80	a
93-.106-.010-	pedicularius (L.,1758)	7046	\$	84	g
93-.106-.013-	rufus Gyll.,1836	7046,7146	s	95	a
93-.106-.015-	rubi (Hbst.,1795)	6844,7046,7146	s	99	b
93-.106-.017-	phyllocola (Hbst.,1795) (varians)	7046,7146	h	96	b
<b>Furcipes Desbr.,1868</b>					
93-.107-.001-	rectirostris (L.,1758)	6844,7046,7145/46	h	99	b
<b>Brachonyx Schönh.,1825</b>					
93-.108-.001-	pineti (Payk.,1792)	7046,7146	s	90	a
<b>Bradybatus Germ.,1824</b>					
93-.109-.004-	kellneri Bach,1854	7146	E	93	a
93-.109-.006-	fallax Gerst,1860	7146	E	92	a
<b>Curculio L.,1758</b>					
93-.110-.002-	venosus (Grav.,1807)	7146	s	92	b
93-.110-.005-	nucum (L.,1758)	6945,7145/46	h	83	b
93-.110-.006-	gladium Marsh.,1802	7146	E	98	a
93-.110-.009-	crux (F.,1776)	7045/46,7145/46	h	98	b
93-.110-.010-	salicivorus Payk.,1792	7046,7145	h	93	b
93-.110-.011-	pyrrhoceras Marsh.,1802	7046	E	86	g
<b>Pissodes Germ.,1817</b>					
93-.111-.001-	piceae (Ill.,1807)	7145	E	83	a
93-.111-.002-	castaneus (Deg.,1775) (notatus)	7046,7145/46	h	94	b
93-.111-.006-	pini (L.,1758)	7045,7145/46	s	82	b
<b>Magdalis Germ.,1817</b>					
93-.112-.002-	ruficornis (L.,1758)	7145/46	s	93	b
93-.112-.003-	barbicornis (Latr.,1804)	7046	E	85	g
93-.112-.006-	cerasi (L.,1758)	7046	E	83	g
93-.112-.013-	nitida Gyll.,1827	6944/1	E	84	b
93-.112-.016-	frontalis Gyll.,1827	7146/1	E	83	b
93-.112-.017-	violacea (L.,1758)	7046	E	94	g
<b>Trachodes Germ.,1824</b>					
93-.113-.001-	hispidus (L.,1758)	7046,7145/46	h	89	b
<b>Lepyrus Germ.,1817</b>					
93-.114-.004-	capucinus (Schall.,1783)	7146	E	93	a

Nr.	Art	TK	H	A	S
<b>Hylobius Germ., 1817</b>					
93-.115-.001-	piceus (Geer., 1775)	6844,6945,7145	h	92	b
93-.115-.002-	abietis (L., 1758)	7045-47,7145/46	h	86	b
<b>Liparus Ol., 1807</b>					
93-.116-.002-	glabrirostri Küst., 1849	7044-47,7145/46	h	91	b
93-.116-.003-	germanus (L., 1758)	6945,7045,7146	h	88	b
93-.116-.007-	coronatus (Goeze, 1777)	6844,6945/46,7145-47	h	99	b
<b>Leiosoma Steph., 1831</b>					
93-.117-.001-	deflexum (Panz., 1795)	7044-47,7145-47	h	99	a
<b>Plinthus Germ., 1824</b>					
93-.118-.002-	tischeri Germ., 1824	7146	E	96	a
93-.118-.003-	findeli Boh., 1842	7046,7145/46	h	98	b
<b>Neoplinthus Bedel, 1884</b>					
93-.119-.001-	porcatus (Panz., 1798)	7245	E	88	a
<b>Adexius Schönh., 1834</b>					
93-.121-.001-	scrobipennis Gyll., 1834)	7045,7145,7244/3	h	99	a
<b>Allophus Schönh., 1826</b>					
93-.123-.003-	triguttatus (F., 1775)	6945,7046,7145-47	h	88	a
<b>Donus Jekel, 1864</b>					
93-.124-.003-	intermedius (Boh., 1842)	7145/46	s	87	a
93-.124-.005-	ovalis (Boh., 1842)	6945,7045/46,7145-47	h	96	b
93-.124-.010-	comatus (Boh., 1842)	6944/3	E	97	a
<b>Hypera Germ., 1817</b>					
93-.125-.001-	zoilus (Scop., 1763)	6945,7045,7145/46	h	87	b
93-.125-.004-	adspersa (F., 1792)	6945,7045/46,7146	h	89	b
93-.125-.005-	rumicis (L., 1758)	7145/46	h	93	b
93-.125-.014-	meles (F., 1792)	7146	E	87	a
93-.125-.015-	fornicata (L., 1758)	7448/1	E	2001	a
93-.125-.016-	arator (L., 1758)	7046,7146	s	80	a
93-.125-.019-	suspiciosa (Hbst., 1795) (pedestris)	6844,7046,7146,7448)1	h	99	a
93-.125-.020-	diversipunctata (Schrk., 1798) (elongata)	6844,7046,7145/46	h	99	a
93-.125-.024-	postica (Gyll., 1813)	7448/4	E	96	a
93-.125-.029-	ononidis (Chevr., 1863)	7448/1	E	82	a
93-.125-.030-	nigrirostris (F., 1775)	7046,7144-46	h	95	a
<b>Sitophilus Schönh., 1838</b>					
93-.131-.001-	granarius (L., 1758)	7244,7345	s	89	a
93-.131-.002-	oryzae (L., 1763)	7143,7145/46,7345	h	91	b
<b>Cryptorhynchus Ill., 1807</b>					
93-.134-.001-	lapathi (L., 1758)	6945/4	E	90	a
<b>Acalles Schönh., 1825</b>					
93-.135-.002-	roboris Curt., 1834	7146/1	E	84	a
93-.135-.004-	pyranaeus Boh., 1844	7046,7146	s	2002	a
93-.135-.007-	camelus (F., 1792)	7046,7145/46	s	90	a
93-.135-.013-	commutatus Dieckm., 1982	7046,7146,7245	h	96	b
93-.135-.017-	hypocrita Boh., 1837	7146,7448/1	E	88	b

Nr.	Art	TK	H	A	S
<b>Limnobaris Bedel,1885</b>					
93-138-002-	dolorosa (Goeze.,1777)	6844/3,7145/46	h	96	a
<b>Pelenomus Thoms.,1859 (Phytobius)</b>					
93-144-001-	comari (Hbst.,1795)	7248/1	E	86	a
93-144-005-	quadrituberculatus (F.,1787)	7146	E	83	a
<b>Rhinoncus Schönh.,1825</b>					
93-145-002-	perpendicularis (Reich,1797)	7046	E	96	a
93-145-004-	pericarpus (L.,1758)	6944,7146,7245	h	96	a
93-145-005-	henningsi (Hbst.,1784)	7145/46	s	90	a
93-145-006-	bruchoides (Hbst.,1795)	7146	E	95	a
93-145-008-	castor (F.,1792)	7046,7143	h	90	g
<b>Auleutes Dietz,1896</b>					
93-1481-001-	epilobii (Payk.,1800)	6844/1	E	97	a
<b>Rutidosoma Steph.,1831</b>					
93-150-001-	globulus (Hbst.,1795)	7146	E	95	a
93-150-002-	fallax (Otto,1897)	6945,7146	s	90	a
<b>Scleropterus Schönh.,1825</b>					
93-151-001-	serratus (Germ.,1824)	7145/46	s	83	b
<b>Tapinotus Schönh.,1826</b>					
93-156-001-	sellatus (F.,1794)	7046/1	E	83	b
<b>Coeliodes Schönh.,1837</b>					
93-157-001-	rubicundus (Hbst.,1795)	7146,7246	s	90	a
93-157-003-	dryados Gr.,1790)	7146	s	94	b
93-157-007-	ruber (Marsh.,1802)	7146	E	94	a
93-157-008-	erythroleucus (Gmel.,1790) (cinctus)	7146/4	E	94	a
<b>Zacladus Rtt.,1913</b>					
93-160-002-	geranii (Payk.,1800)	7046	E	94	a
<b>Ceutorhynchus Germ.,1824 (Neosirocales)</b>					
93-163-001-	scapularis Gyll.,1837	7145	E	90	a
93-163-003-	erysimi (F.,1787)	7046,7146	s	95	b
93-163-021-	sulcicollis (Payk.,1800)	7146,7246	s	92	a
93-163-023-	pallidactylus (Mar.,1802) (quadridens)	7146,7448/1	s	99	a
93-163-025-	cochleariae (Gyll.,1813)	7145/46	s	83	a
93-163-026-	constrictus (Marsh.,1802)	7244/3	E	2002	b
93-163-039-	rapae Gyll.,1837	7045/46	s	89	a
93-163-040-	obstrictus (Marsh.,1802) (assimilis)	7146,7246,7448/2	h	96	a
93-163-047-	parvulus Bris.,1869	7046	E	78	g
93-163-050-	inaffectatus Gyll.,1837	7046/1	E	95	a
93-163-057-	rusticus Gyll.,1837	7146	E	79	a
93-163-0601-	floralis (Payk.,1792)	7146,7244,7344/2	s	90	a
<b>Glucianus Rtt.,1916</b>					
93-1637-002-	moelleri (Thoms.,1868)	7144/1	E	98	a
93-1637-003-	punctiger Gyll.,1837	7146,7244	h	96	b
<b>Microplontus Wagn.,1944</b>					
93-1639-001-	rugulosus (Hbst.,1795)	7144/4,7146	E	90	a
93-1639-006-	campestris (Gyll.,1837)	7146	E	95	a

Nr.	Art	TK	H	A
<b>Mogulones Rtt.,1916</b>				
93-.1642-.005-	abbreviatus (F.,1792)	7146	E	92
93-.1642-.007-	pallidicornis (Ch.Bris.,1860)	7146	E	80
93-.1642-.008-	albosignatus (Gyll.,1837)	7046	E	80
93-.1642-.012-	asperifoliarum (Gyll.,1813)	7146	E	77
<b>Trichosirocalus Colonn.,1979 (Ceutorhynchidius)</b>				
93-.167-.001-	troglydites (F.,1787)	7046,7146	h	99
<b>Nedyus Schönh.,1825 (Cidnorhinus)</b>				
93-.169-.001-	quadrimaculatus (L.,1758)	7146,7244/1	h	2001
<b>Orobitis Germ.,1817</b>				
93-.171-.001-	cyaneus (L.,1758)	7046	E	85
<b>Mecinus Germ.,1821</b>				
93-.173-.006-	pyrastra (Hbst.,1795)	7145/46	h	95
<b>Gymnetron Schönh.,1825</b>				
93-.174-.016-	tetrum (F.,1792)	7448	s	89
93-.174-.018-	antirrhini (Payk.,1800)	7046	E	85
93-.174-.025-	bipustulatum (Rossi,1792)	7448	E	85
<b>Miarus Schönh.,1826</b>				
93-.175-.001-	micros (Germ.,1821)	7146	E	85
93-.175-.004-	graminis (Gyll.,1813)	7146	s	85
93-.175-.005-	dulcinasutus (Kangas,1978)	7448	E	92
93-.175-.008-	ajugae (Hbst.,1795)	7146	s	94
93-.175-.010-	monticola Petri,1912	7046,7146	s	80
<b>Cionus Clairv.,1798</b>				
93-.176-.001-	aulada (Hbst.,1784)	7046,7146,7448/2	h	86
93-.176-.002-	tuberculosis (Scop.,1763)	7046,7146,7448/1	h	84
93-.176-.003-	scrophulariae (L.,1758)	7046/1,7146,7448/1,7346	h	84
93-.176-.004-	hortulanus (Fourcr.,1785)	7046,7244/1,7448/1	s	2001
93-.176-.006-	longicollis Bris.,1863	7046,7448	h	84
93-.176-.013-	thapsus (F.,1792) (thapsi)	7045/46,7144-46	h	84
<b>Anoplus Germ.,1820</b>				
93-.179-.001-	plantaris (Naezen,1794)	7046	E	97
93-.179-.002-	roboris Suffr.,1840	7244/1,7448	s	85
<b>Rhynchaenus Clairv.,1798</b>				
93-.180-.002-	rufus (Schrk.,1781)	7146,7448/1	s	88
93-.180-.004-	pilosus (F.,1781)	7146	s	95
93-.180-.005-	quercus (L.,1758)	7145/46	s	95
93-.180-.013-	fagi (L.,1758)	7145/46,7448/1	h	90
93-.180-.014-	testaceus (Müll.,1776)	7145/46	s	94
93-.180-.016-	rusci (Hbst.,1795)	7046	h	73
93-.180-.023-	stigma (Germ.,1821)	6945,7046,7145/46	h	85
93-.180-.024-	decoratus (Germ.,1821)	7146	h	95
93-.180-.025-	salicis (L.,1758)	7146	h	90
93-.180-.026-	rifitarsis (Germ.,1821)	7146	E	95
93-.180-.027-	foliorum (Müll.,1764)	7046,7146	s	95
93-.180-.028-	populicola Siifv.,1977 (populi)	7145/46	s	95



S	Nr.	Art	TK	H	A	S
		<b>Rhamphus Clairv.,1798</b>				
a	93-.181-.001-.	pulicarius (Hbst.,1795)	7046	E	80	g
a						
g						
b						
b						
b						
a						
g						
a						
g						
a						
b						
g						
b						
a						
g						
a						
b						
b						
a						
g						
a						
a						
b						
b						
b						
b						
b						
a						
a						
a						

# ZOBODAT - [www.zobodat.at](http://www.zobodat.at)

Zoologisch-Botanische Datenbank/Zoological-Botanical Database

Digitale Literatur/Digital Literature

Zeitschrift/Journal: [Der Bayerische Wald](#)

Jahr/Year: 2006

Band/Volume: [20\\_2](#)

Autor(en)/Author(s): Apfelbacher Fridolin, Geiß Günther

Artikel/Article: [Liste der Käfer des östlichen Bayerischen Waldes 3-41](#)