©Salzburger Vogelkundliche Berichte, Salzburg, Austria, download unter www.biologiezentrum.at

Salzburger Vogelkundl. Ber. 13 (2008): 61-71

ORNITHOLOGISCHE BEOBACHTUNGEN AUS SALZBURG 2007

Hemma GRESSEL & Christine MEDICUS

VORWORT

In das Jahr 2007 fiel einerseits die Veranstaltung der Jahrestagung von BirdLife Österreich in Kuchl im Tennengau (siehe SVB 12, 2008) andererseits stand es im Zeichen des Projektes „Vielfalt für Neumarkt." Eingeladen von der Gemeinde Neumarkt, kartierten verschiedene Arbeitsgruppen des „Netzwerks Natur Salzburg" im gesamten Gemeindegebiet. Allein 2700 ornithologische Daten wurden erhoben (RUBEN WEYRINGER, MARKUS WEBER, ANDREAS MALETZKY u.a.). Die Ergebnisse sollen im räumlichen Entwicklungskonzept der Gemeinde Neumarkt am Wallersee berücksichtigt werden. Neben der Erfassung des Arteninventars ist besonders die Ausweisung ökologisch wichtiger Korridore, Pufferzonen und Vernetzungen im Gemeindegebiet und darüber hinaus von Bedeutung. Erstmals werden Maßnahmen interdisziplinär für die verschiedenen Organismengruppen abgestimmt.

Insgesamt wurden 2007 deutlich mehr als 7000 Beobachtungen gemeldet und in die Biodiversitätsdatenbank am Haus der Natur digital übernommen (siehe Abb. 1 und 2). Weitere Schwerpunkte der Kartierung waren das Weidmoos, das sich zu einem landesweit überaus bedeutenden Vogelschutzgebiet entwickelt hat und das besonders durch HERBERT HÖFELMAIER intensiv kontrolliert wird. MARTIN BRADER, Leiter der BirdLife-Landesgruppe Oberösterreich nutzte einen Aufenthalt im Gasteinertal zu einer eingehenden Kartierung (fast 1400 Beobachtungen!) insbesondere der Tallagen zwischen Dorfgastein und dem Nassfeld.

Sehr positiv entwickelt sich das von WERNER KOMMIK initiierte und in Zusammenarbeit mit dem Naturschutz Land Salzburg betreute und von der EU geförderte Wiesenbrüterprojekt im Oberlungau, das vor allem dem Braunkehlchen das Überleben in der Kulturlandschaft ermöglichen soll.

Mehr als 100 Landwirte haben bereits Verträge unterschrieben, worin vereinbart ist, die erste Mahd nicht vor dem 20. Juni durchzuführen. Weiters werden bei vielen Wiesen Brachestreifen stehen gelassen, die jedes Jahr nur zur Hälfte gemäht werden dürfen. Dadurch haben die Braunkehlchen immer Bracheflächen aus dem Vorjahr für Nestanlage und Nahrungssuche. In diese Randstreifen entlang der Grundgrenzen wurden etliche Pflöcke geschlagen, damit die Braunkehlchen Ansitzwarten für ihren Gesang und die Insektenjagd haben. Dieses Projekt läuft ab heuer sieben Jahre lang. Der Erfolg wird sicher nicht ausbleiben und liegt nicht nur im Wiesenbrüterschutz, sondern auch in einer nachhaltigen und naturverträglichen Landbewirtschaftung. WERNER KOMMIK wurde für sein vorbildliches Engagement 2008 vom NATURSCHUTZBUND mit dem Hermann-Ortner Naturschutz-Preis ausgezeichnet.

Weitere Schwerpunkte der Beobachtung lagen im Mitterpinzgau (fast 600 Ds. aus Maria Alm, Saalfelden, Zell am See) durch JOSEF ROBL und im Pongau und Unterpinzgau durch NORBERT RAMSAUER (1300 Ds. aus Bischofshofen, St. Johann, St. Veit, Taxenbach, Wagrain u.a.) Abschließend möchten wir uns bei allen Ornithologen für ihre Arbeit und ihre Meldungen bedanken. Nur auf der Basis einer möglichst großen Datensammlung können weitere Maßnahmen für den Naturschutz ergriffen werden.

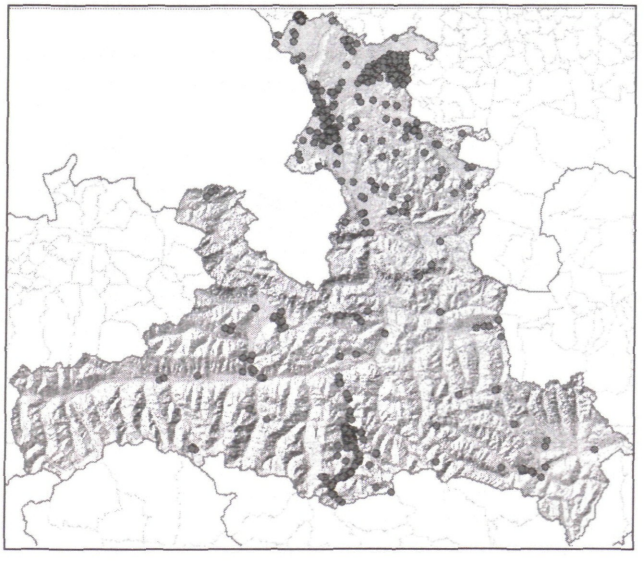

Abbildung 1 : Fundorte der Beobachtungen 2007

©Salzburger Vogelkundliche Berichte, Salzburg, Austria, download unter www.biologiezentrum.at

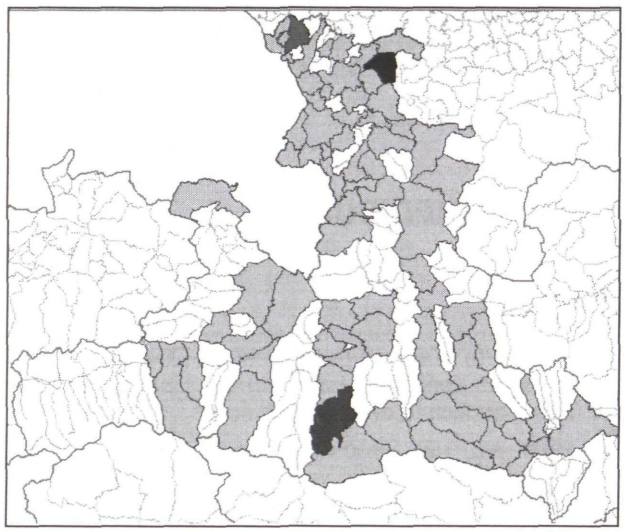

Abbildung 2. Anzahl der Beobachtungen/Gemeinde 2007

Legende

< 500
500-1000
1000-1500
1500-2000
>2000

ZUM KLIMA IN SALZBURG 2007

(Quelle: www.zamg.ac.at)
Das Jahr 2007 war bei normalen Niederschlagsmengen eines der wärmsten seit Beginn der Messreihen.
Abb. 3 zeigt, dass 2007 die Temperaturwerte von Jänner bis August um bis zu 6°C (im Jänner) über dem langjährigen Durchschnitt lagen. Der Herbst verlief den Normalwerten entsprechend.

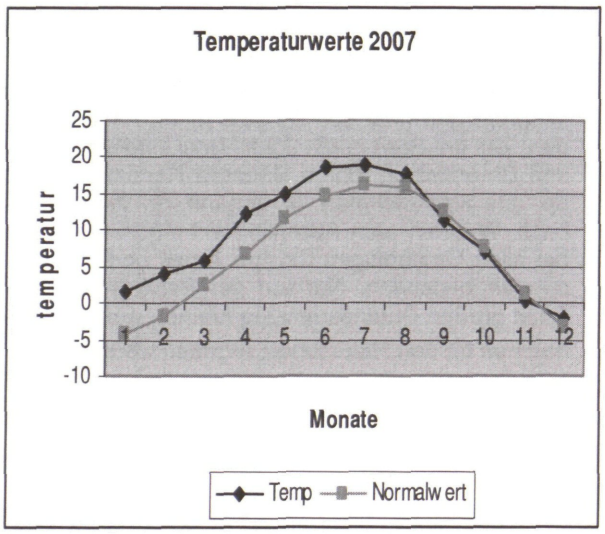

Abbildung 3: Monatsmittelwerte der Temperatur 2007 im Vergleich zu den langjährigen Durchschnittswerten (Normalwert) in Bischofshofen

2007 wurden zwar über das Jahr normale Niederschlagsmengen registriert, die Monate April und September wichen aber weit von den Durchschnittswerten ab (siehe Abb. 4). Der April zeigte sich von seiner schönsten Seite: warm und sehr trocken. Ab Mai begann die Regenzeit, was in Österreich an und für sich normal ist. Der September wich stark von der Norm ab, diesmal in anderer Richtung, nämlich extrem nass. Auch Mai und November waren überdurchschnittlich niederschlagsreich.
Extreme Wetterlagen 2007:
Im Jänner führte besonders der Wirbelsturm Kyrill in der Nacht von 18./19. mit Sturmböen in den Niederungen bis zu 140 km/h zu großen Sturmschäden im Salzburger Becken und Alpenvorland. Österreichweit, hauptsächlich in Ober- und Niederösterreich sowie Salzburg, fielen 3,4 Mio. Kubikmeter Schadholz an. Die große Wärme und Trockenheit im April führte zu einem Waldbrand zwischen Ebenau und Faistenau bei dem 2 ha Wald abbrannten. Die erste Julihälfte war ziemlich nass und kühl, am 10 Juli sank die Schneefallgrenze zugleich mit ergiebigen Schneefällen auf 1200-1500m. Dadurch lag im Bereich der Waldgrenze fünf Tage hindurch Schnee, was den Bruterfolg bei einigen Arten wohl negativ beeinflusst hat. Im Fall der Rotsternigen Blaukehlchen könnte das mit ein Grund für die allgemeine Abnahme an Brutpaaren der Population sein. Anfang August gab es im Pinzgau Hagelschlag mit golfballgroßen Hagelschlossen. So lagen etwa im Raum Piesendorf die Hagelschlossen am 2.8. bis zu 25 cm hoch. Anfang September führte eine Kaltfront zu außergewöhnlich großen, vielerorts in dieser Stärke noch nie zuvor gemessenen Niederschlagsmengen (Doppeltes bis Dreifaches der normalen Septembermengen). Schnee bis unter 1000 m führte zu einem vorzeitigen Wintereinbruch mit einer hohen Schneedecke im Almenbereich, der die Bauern vielfach vor dem Almabtrieb überraschte. Bereits im November wurden nördlich des Alpenhauptkammes hohe Neuschneesummen mit mehr als 100 cm z.B. in Bad Gastein, Radstadt und Lofer gemessen.

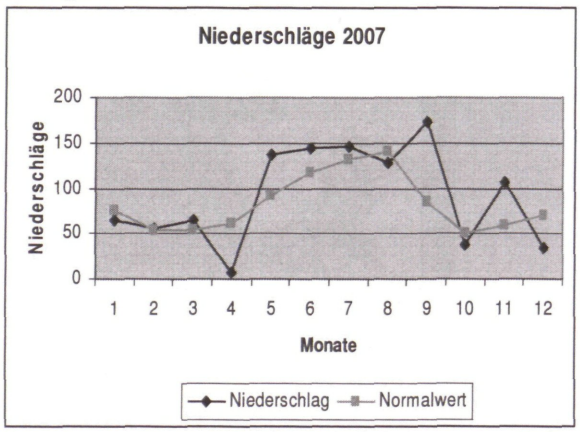

Abbildung 4: Monatliche Niederschlagssummen 2007 im Vergleich zu den langjährigen Durchschnittswerten (Normalwert) in Bischofshofen

©Salzburger Vogelkundliche Berichte, Salzburg, Austria, download unter www.biologiezentrum.at

ARTENLISTE

Prachttaucher *(Gavia arctica)*: 1 Ex. im Februar am Wolfgangsee (S. STADLER), 18.11. 1 Ex. .am Wallersee bei Neumarkt (CH. MEDICUS).

Schwarzhalstaucher *(Podiceps nigricollis)*: 2 Ex. am 9.5. am Fuschlsee (J. PARKER) und 1 Ex. am 18.11. am Zeller See (J. ROBL).

Zwergtaucher *(Tachybaptus ruficollis)*: im Weidmoos mind. 5 Reviere mit mind. 9 juv. am 12.6. 3 Paare mit insgesamt 6 juv. und am 18.8. 1 ad. mit ca. eine Woche altem pulli (H. HÖFELMAIER). Im Weidmoos hat sich der Bestand 2007 mit 22-25 Revieren gegenüber dem Vorjahr mehr als verdoppelt, Brutnachweise von 7 Paaren (PÜHRINGER et al 2008); am Zellersee 3 Ex. am 14.1. und 9 Ex. am 18.11. (J. ROBL), am Wallersee, Seekirchner Bucht 1 Ex. am 18.11., am Mattsee am 16.1. 2 Ex. (W. KÖHLER), am Fuschlsee 1 Ex. am 13.2. und 1 Ex. am 28.8. (J. PARKER), in Obertauern/Hundsfeldsee 1 Ex. am 24.5. gehört (H. GRESSEL), zw. 10.7. und 17.7. mehrmals in Obertauern/Hundsfeldsee gehört (L.WALENTA), 20.6. 1 Paar bei St. Michael, Golfplatz-Teich (W. KOMMIK).

Kormoran *(Phalacrocorax carbo)*:. 2 immature Ex. am 19.5. und je 1 ad. Ex. am 19.5., 21.5. und 1.6., 7.10. 10 Ex. im Weidmoos (H. HÖFELMAIER, CH. RAGGER, PÜHRINGER et al 2008), 17.3. 11 Ex. beim Sagspitz / Wallersee (CH. MEDICUS), 26.10. Bruck / Glstr. 17 Ex. in Bäumen (N. RAMSAUER), 15.12. Zeller See, Thumersbachmündung 7 Ex. (H. HINTERSTOISSER).

Große Rohrdommel *(Botaurus stellaris)*: von 27.4. bis 3.6. war 1 Ex. im Weidmoos regelmäßig zu hören oder im Flug zu sehen, letzte Beobachtung am 8.7. (H. HÖFELMAIER), am 28.8. verfliegt sich 1 ad. Ex. in nahe gelegenen Bauernhof, wird dort gegriffen und nach tierärztlicher Untersuchung am Abend wieder im Weidmoos freigelassen (CH. RAGGER, J. GRIESSNER). 1 Ex. am 9.6. im Blinklingmoos (J. PARKER).

Zwergdommel *(Ixobrychus minutus)*: im Weidmoos bestand 2007 erneut Brutverdacht für mindestens 1 Paar: am 21.5. 1 M, am 24.6. und 7.7. je 1 W, am 8.7., 17.8. und 19.8. je 1 M (H. HÖFELMAIER). 2007 gelangen zwischen Mai und Juli mehrere Sichtungen von bis zu 2 M und 1 W im grenznahen Ainringer Moor/Bayern (S. ROTH).

Purpurreiher *(Ardea purpurea)*: am 10. und 11.4. je 1 Ex. im Weidmoos (H. HÖFELMAIER, F. GRAMLINGER).

Seidenreiher *(Egretta garzetta)*: 1 Ex. am 22.10. im Bürmooser Moor (R. KAISER).

Graureiher (*Ardea cinerea*): am 4.3. ca. 21 Ex., am 31.3. 15 Ex. und ca. 20 Horste, die zum Teil bebrütet werden, in Kolonie beim Zoo Salzburg, 17.6. in Kolonie Neumarkt/Breinberg 4-5 Horste, ca. 13 Junge, 5.5. Zell am See/Bruckberg, ca. 10 Horste und 16 Ex. (CH. MEDICUS), 5.6. Blinklingmoos/ Wolfgangsee 3 juv. in Einzelhorst, erstmals hier brütend (J. PARKER). 1 diesjähriges am 20.7. in Radstadt, Zaimwald an Schlammteich (W. WEIßMAIR), 1.8. 15 Ex. (ad. und juv.) im WEIDMOOS (H. HÖFELMAIER).

Silberreiher *(Casmerodius albus)*: mehr als 30 Beobachtungen liegen ganzjährig vor, überwiegend vom Weidmoos, maximal 11 Ex. am 2.11. (H. HÖFELMAIER, F. GRAMLINGER) und 10 Ex. am 4.2. (R. VALTINER); 8.11. 3 Ex. am Grabensee, 17.12. mind. 2 Ex. im NSG Oichtenriede (O. STÖHR), Ende September 1 Ex. bei Strobl/Wolfgangsee (CH. KOLM), in Siggerwiesen am 7.2. 7 Ex. und am 31.8. 1 Ex. (M. GRAF); je 1 Ex. am 5.2. und 13.3. in der Antheringer Au (E. SINN).

Weißstorch (*Ciconia ciconia*): 7 Ex. am 27.4. bei St. Margarethen in Wiesen futtersuchend (W. KOMMIK), 1 kreisendes Ex. am 9.6. in Neumarkt /Schalkham (R.WEYRINGER); über dem Weidmoos am 10.5. 1 Ex. kreisend (PÜHRINGER et al 2008), offenbar das gleiche auch vom 18.-25.5. von H. HÖFELMAIER notiert, 15.4. 1 Ex. bei Fuschl (A. WESSELY), 25.5. 1 Ex. in der Itzlinger Au (E. SINN).

Schwarzstorch *(Ciconia nigra)*: 1 Ex. im Juni immer wieder in Unzing/Wörlemoos und Plainfeld gesehen (H. SCHEIBL), 1 Ex. am 14.4. in der Tiefbrunnau bei Erdkrötenlacke (B. SINN), im Weidmoos 1 Ex. am 15.4., 22.4., 17.6. und 1 immat. am 17.8. (H. HÖFELMAIER), 1 Ex. am 22. und 27.4. in der Oichtenriede (H. UHL), 1 Paar am 28.4. beim Nockstein (C. ARMING), 1 Ex. am 16.5. in Plainfeld (K. ERLMOSER), 19.5. 1 Ex. in St. Veit (N. RAMSAUER), 1 Ex. am 26.5. beim Fuschlsee (A. WESSELY), 1 Paar am 13.7. in Obertrum (M. MANDL), 1 Ex. am 26.7., 4.8. und 8.8. bei Rengerberg/Vigaun (K. SCHAAD), 1 Ex. am 31.7. in Seekirchen (J. BUCHMAYR), 3 hoch kreisende Ex. am 7.8. bei Fuschl (D. SCHWANKE), 1 Ex. am 7.8. in Kraiwiesen/Eugendorf (S. STADLER), 1 Ex. am 4.8. und 2 Ex. am 25.7. in Neumarkt/Wertheim (R. WEYRINGER), am 19.5. konnte zweimal 1 Ex. in St. Veit/Stein gesehen werden (N. RAMSAUER). 20.5. 1 Ex. in Fichte aufbaumend in St. Koloman/Mahdhiasl, ebenda am 16.6. (R. SCHECK), 3.6. Koppl 1 Ex. überfliegend, 7.6. Plainfeld, südlich Salzburgring 1 Ex. in Thermik hochfliegend (N. WINDING), 8.8. 1 Ex. überfliegt Rengerberg in Richtung Adnet (K. SCHAAD).

Heiliger Ibis (*Threskiornis aethiopicus*) am 27.4. wurde dieser Gefangenschaftsflüchtling erstmals im Weidmoos gesichtet (PÜHRINGER ET AL 2008)

Löffler (*Platalea leucorodia*): Nachtrag zu 2006: am 15.11.2006 in Seekirchen am Wallersee 1 Ex. nahe Naturlehrweg (B. GANNER). Am 19.5. 1 ad Ex. nordwärts nach OÖ. Überfliegend (Erstbeobachtung im Weidmoos) (PÜHRINGER et al 2008)

Brandgans *(Tadorna tadorna)*: 1 Ex. sehr scheu am 7.1. in Seekirchen/Wallersee (J. DANNER).

Graugans (*Anser anser*): im Weidmoos mind. 2 Brutpaare, max. 33 Ex. (ad. und mehrere flügge juv.) am 22.6. (H. HÖFELMAIER, PÜHRINGER et al 2008). 13.1. Wallersee, Bayerhamer Spitz 23 Ex. (C. MEDICUS), 20.1. Leopoldskroner Weiher 25 Ex. im Flug nach S (H. GRESSEL), 15.4. Obertrumer See, Fraham 8 Ex., ebenda am 23.6. mind. 25 Ex. (W. KÖHLER), 31.10 und 8.11. Obertrumer See N bei Zellhof 30-40 Ex. Futter suchend (O. STÖHR).

Rostgans (*Tadorna ferruginea*): Nach dem ersten österreichischen Brutnachweis 2006 im Weidmoos-

©Salzburger Vogelkundliche Berichte, Salzburg, Austria, download unter www.biologiezentrum.at

wurden am 4.3.2007 max. 3 Ex. beobachtet (PÜHRINGER et al 2008).

Schnatterente *(Anas strepera)*: im Weidmoos 6 Ex. am 23.2., 5 Ex. am 3.4., 1 Paar am 22.4., 1.5. und 30.5., 1 W am 21.7. (H. HÖFELMAIER); 1 Brutpaar, maximal 9 Ex. (PÜHRINGER et al 2008); am 13.1. 9 Ex. am Wallersee bei Fenning (CH. MEDICUS), am 25.3. 1 Paar am Ragginger See / Elixhausen (W. KÖHLER), am 10.6. 1 Ex. in der Antheringer Au (E. SINN) und 1 M am 18.11. am Zeller See (J. ROBL).

Spießente (*Anas acuta*): am 26.3. 1 Paar am Durchzug im Weidmoos (PÜHRINGER et al 2008).

Pfeifente (*Anas penelope*): 7.2. Siggerwiesen 8 Ex. (M. GRAF)

Krickente *(Anas crecca)*: 2 Ex. am 9.4. im Wenger Moor (E. SINN), 1 Ex. am 8.7. in Neumarkt/Wierer (M. WERNDL); mind. 6 Brutpaare im Weidmoos: 26.5. und 22.6. ad. verleitend und pulli beobachtet (PÜHRINGER et al 2008), 18.11. Thalgau, Rückhaltebecken 8 Ex. (J. PARKER).

Knäkente *(Anas querquedula)*: wurde im Weidmoos mehrfach im Mai und Juni beobachtet und brütete 2007 wahrscheinlich auch hier, größte Ansammlung am 10.4. mit 12 M und 2 W (H. HÖFELMAIER); 17.3. Siggerwiesen 1 M und 1 W (M. GRAF) und 17.3. 1 M und 1 W in der Seekirchner Bucht / Wallersee (CH. MEDICUS)

Löffelente *(Anas clypeata)*: 1 M am 10.4. und 4 M und 1 W am 15.4. im Weidmoos (H. HÖFELMAIER), m 19.5. 2 M und am 22.6. 1 Paar, was auf eine eventuell erfolglose Brut hinweisen könnte (PÜHRINGER et al 2008).

Kolbenente *(Netta rufina)*: 30.1. 1 Paar an der Königsseeache /Anif (W. KÖHLER), 1 M im Schlichtkleid von 9.-17.8. am Durchzug, 1 W zwischen 11. und 19.9. im Weidmoos (H. HÖFELMAIER).

Tafelente *(Aythya ferina)*: 3 Ex. am 9.3. im Wenger Moor/Wallersee (J. DANNER), 1 Ex. am 12.3. in Neumarkt/Wierer (A. MALETZKY), im Weidmoos am 16.3. 1 W, am 26.3. 4 M, 3 W, am 26.3. 1 balzendes Paar, 1 W sowie 1 Paar am 27.4.; dann erst wieder von 27.7. bis 1.8. 1 diesjähriges Ex. und am 30.8. 2 M und am 31.8. 3 M (H. HÖFELMAIER, PÜHRINGER et al. 2007). 1 W am 18.3., 13 M und 3 W am 18.11. am Zeller See (J. ROBL), 8 M am 6.10. in Hintersee und 24 Ex. am 18.11. am Fuschlsee (J. PARKER).

Schellente (*Bucephala clangula*): 4.3. Zeller See NW 5 Ex. (N. RAMSAUER), 18.8. 2 W Siggerwiesen (M. GRAF)..

Moorente *(Aythya nyroca)*: je 1 W am 26.3., 15.4., 25.7. und 27.7. im Weidmoos – vermutlich derselbe Vogel, erstmals im Weidmoos (H. HÖFELMAIER, F. GRAMLINGER, PÜHRINGER et al 2008).

Reiherente (*Aythya fuligula*): mind. 3 Brutpaare 2007 im Weidmoos. Am 9.6. 6 M und 4 W und der erste Brutnachweis im Weidmoos: 1 W führt 8 pulli; am 7.7. 2 weitere Junge führende W (PÜHRINGER et al 2008), 15.4. 6 Ex. Wallersee, Wallerbachmündung (J. DANNER), 17.4. 1 W Zeller See-Südufer (J. Robl). (J. PARKER),

Samtente (*Melanitta fusca*): 13.1. Wallersee, Zell 2 M (CH. MEDICUS)

Gänsesäger *(Mergus merganser)*: 5 M und 2 W am 22.2. bei der Saalach-Mündung, 1 M und 3 W am 8.4. in der Lieferinger Au (E. SINN), am 11.6. fliegt ein W bei St. Gilgen in eine Felswand, der Einflugbereich liegt ca. 100m über Grund (S. STADLER); am 21.11. 3 M und 1 W in der Salzach beim Hinterholzerkai (H. GRESSEL).

Zwergsäger *(Mergus albellus)*: 1 Paar am 14.1. am Leopoldskroner Weiher, vermutlich von St. Peter Weihern (Tierhaltung R. SCHECK) (CH. MEDICUS).

Kappensäger (*Lophodythes cucullatus*): am 22.2. 1 Ex. (ohne Wangenfleck, vmtl vorjährig) an der Saalach unterhalb Kraftwerk Freilassing (E. SINN), wohl Gefangenschaftsflüchtling.

Schwarzkopfruderente *(Oxyura jamaicensis)*: 1 M Ende Juli am Hundsfeldsee (A. REGA, E. HAAS).

Schwarzkopfruderente, am 30.7.2007 am Hundsfeldsee Foto: E. HAAS

Gänsegeier *(Gyps fulvus)*: 9 Ex. starten und kreisen am 14.6. gemeinsam im Ödenwinkel/Stubachtal (H. GRESSEL), am 4.8. kreist 1 Ex. beim Kalkbretterkopf/Bad Hofgastein und am 5.8. 1 Ex. beim Kolmkarspitz/Bad Gastein (N. RAMSAUER), 22.8./23.8. Badgastein/Sportgastein 9 bzw. 5 Ex. (H. NAGLMAYR).

Bartgeier *(Gypaetus barbatus)*: Escalero (W) hielt sich im Jänner 2 Wochen lang im Bereich der Schladminger Tauern auf. Im Dreiländereck (Salzburg/Kärnten/Steiermark) wurden 2 immature und 1 bis 2 adulte Ex. gesehen. Einen Brutversuch gab es im Gasteinertal. Der Jungvogel starb aber bald nach dem Schlüpfen. Auch ein weiterer Altvogel zeigte sich im Gasteinertal (vgl. Der Bartgeier, Monitoring Newsletter 2007). Sichtungen in der Gemeinde Badgastein durch I. ILLICH und H. NAGLMAYR.

Fischadler *(Pandion haliaetus)*: 1 Ex. am 15.4. am Wallersee/NSG Wenger Moor jagend (CH. MEDICUS), 1 Ex. am 21.8. das Weidmoos nach Süden überfliegend (H. HÖFELMAIER).

Steinadler *(Aquila chrysaetos)*: 1 Paar am 13.1. in Bad Gastein/Böckstein, 1 kreisendes Ind. am 25.3. in Taxenbach/Hundsdorf, 1 Ind. am 26.10. in Bruck /Brucker Berg und 1 ad. und 1 juv. am 4.8. in Bad Hofgastein/Kalkbretterkopf (N. RAMSAUER). 23.8. 2 ad und 1 Jungvogel in Badgastein /Bockart , 10.9. 1 Ex. von Bartgeier attackiert Badgastein/ Stubnerkogel (H. NAGLMAYR), 16.7. 1 Ex. über Käfertal/Fusch kreisend (K. SCHAAD).

Rotmilan *(Milvus milvus)*: im Weidmoos jeweils 1 Ex. am 4.3., 15.4. und 5.9., am 29.4. 2 Ex. kreisend, am 29.4. und am 31.12. fliegt 1 Ex. Richtung Süden

©Salzburger Vogelkundliche Berichte, Salzburg, Austria, download unter www.biologiezentrum.at

(H. HÖFELMAIER, CH. RAGGER), am 22.4. wird 1 Ex. am Luginger See von Krähen attackiert (A. PACHER-THEINBURG) und am 6.6. kreist 1 Ex. über der Antheringer Au (H. ACKERL).

Schwarzmilan *(Milvus migrans)*: 1 flieg. Ex. am 16.4. beim Bayerhamer Spitz/Wallersee (S. STADLER), 1 Ex. am 29.4. im Weidmoos (H. HÖFELMAIER) ebenda am 26.5. 2 Ex. kreisend (PÜHRINGER et al 2008), 1 Ex. am 21.4. und 19.5. südl. von Neumarkt (R. WEYRINGER), 1 Ex. am 26.4. im Wenger Moor /Wallersee (J. DANNER), sowie 1 Ex. ebenda am 16.6. (T. ANZBÖCK); 1 Ex. jagend am 15.5. in Wals nahe Freilichtmuseum (H. ACKERL); sehr wahrscheinlich wieder eine Brut in der Antheringer Au: je 1 Ex. am 10.6., 2 Ex. (eines fliegt mit Zweig auf Fichte) am 30.6. und 4 Ex. am 23.7. in der Antheringer Au (E. SINN), 2 Ex. am 19.5. in St. Veit/Oberuntersberg (N. RAMSAUER).

Rohrweihe *(Circus aeruginosus)*: im Weidmoos regelmäßig anzutreffen, am 22.6. füttert ein Paar einen flüggen juv., ab 21.7. bis 6.8. wurde das 2. Brutpaar mit 4 flüggen juv. beobachtet (H. HÖFELMAIER, F. GRAMLINGER, PÜHRINGER et al 2008); am 27.4. 1 Paar und 1 Ex. im Wenger Moor (H. UHL), es gibt noch mehrere Meldungen aus dem Gebiet Wenger Moor; am 9.4. wird ein Ex. in Neumarkt/Ederbauer gesehen (CH. MEDICUS), am 16.4. ein W in Goldegg/Schindleggwald und ein Ex. in Goldegg / Roßbachalm (N. RAMSAUER).

Kornweihe *(Circus cyaneus)*: 1 W überfliegt am 13.4. das Weidmoos. Zwischen 1.10. und 2.12. sind regelmäßig 1 bis 2 Ex. zu sehen (H. HÖFELMAIER, CH. RAGGER, O. STÖHR).

Wiesenweihe *(Circus pygargus)*: 1 ad M fliegt am 14.8. über das Weidmoos (H. HÖFELMAIER).

Wespenbussard *(Pernis apivorus)*: im Weidmoos am 19.5. 1 Ex., 26.5. 1 Paar und am 7.7. 1 Ex. kreisend (PÜHRINGER et al 2008), ebenda am 2.9. 1 Ex. fliegend (H. HÖFELMAIER); 1 fliegendes Ex. am 13.7. in Thalgau/Enzersberg und 1 Ex. am 18.7. in Koppl (S. STADLER); am 18.5. 1 kreisendes Ex. in St. Veit /Stein, am 1.9. und 2.9. fliegen 2 Ex. in Bischofshofen /Laideregg und in Bischofshofen / Mitterberghütten (N. RAMSAUER).

Sperber *(Accipiter nisus)*: am 16.5. 1 ad. M, am 19.6. 1 W und am 21.8. wieder 1 W im Weidmoos (H. HÖFELMAIER, F. GRAMLINGER);je 1 Ex. am 17.2., 13.5. und 27.10. in St.Veit/Ortsgebiet, 2 Ind. am 18.5. in St.Veit/Oberuntersberg, 1 Ind. am 26.10. in Bruck /Brucker Berg (N. RAMSAUER).

Habicht *(Accipiter gentilis)*: 1 ad. mit Beute am 4.8. in Bad Hofgastein, 1 Ex. aufbaumend am 30.9. in Tenneck/Sulzerberg, 1 Ex. fliegt am 26.10. bei Bruck an der Salzach entlang (N. RAMSAUER), im Weidmoos am 9.6. 1 Ex. kreisend, am 19.8. 1 Ex. im Jugendkleid und 1 Ex. am 7.10. (H. HÖFELMAIER), 1 Ex. am 10.5. in Neumarkt (A. MALETZKY).

Rotfußfalke *(Falco vespertinus)*: im Weidmoos am 1.5. 1 M, am 16.5. 1 W, am 19.5. 2 W gemeinsam mit Baumfalken Libellen jagend (H. HÖFELMAIER, PÜHRINGER et al. 2007).

Baumfalke *(Falco subbuteo)*: wurde von Mai bis Anfang September wiederholt im Weidmoos gesehen (H. HÖFELMAIER, F. GRAMLINGER), 1 W am 27.4. Rotschern/Obertrum, am 12.5. 1 W in Mattsee und am 17.5. 1 Ex. in Seekirchen (W. KÖHLER), 1 Paar am 14.5. in Hof bei Salzburg und 1 Ex. am 5.6. im Blinklingmoos (J. PARKER), 1 Ex. fliegend bei Strobl (S. STADLER), 2 jagende Ex. am 4.5. in Neumarkt (R. WEYRINGER) und 1 Ex. am 5.5. bei Neumarkt Edthof (C. ARMING), 31.8. 1 Ex. in Siggerwiesen (M. GRAF).

Wanderfalke *(Falco peregrinus)*: 1 Ex. am 26.3. in Taxenbach und 1 Ind. mit Beute am 18.5. in St. Veit (N. RAMSAUER), 1 W attackiert am 18.5. am Nockstein 2 Kolkraben, am 1.6. ist 1 Paar zu sehen (J. MACHART), am 5.6. fliegt 1 Ex. bei St. Georgen (S. STADLER), Brutnachweis: am 16.6. konnten 2 ad und 2 juv in Faistenau beobachtet werden (C.-H.GRESSEL).

Merlin *(Falco columbarius)*: 1 Ex. am 26.10. in Bruck/Niederhof (N. RAMSAUER)

Alpenschneehuhn *(Lagopus mutus)*: am 8.4. in Badgastein, Eselkar 1 Paar und 1 weiteres Paar am 6.12. in St. Martin /Tennengeb., Hochkarfelderkopf (I. ILLICH)

Auerhuhn *(Tetrao urogallus)*: am 3.5. in Neumarkt/Henndorfer Wald Losung gefunden (M. WEBER), am 14.4. 1 balzender Hahn in Wagrain, 2 Hähne und 1 Henne am 16.4. in Goldegg, am 17.4. in St. Johann viel Losung gefunden, am 27.10. 2 Hähne in Bruck (N. RAMSAUER). 1 W am 21.2. in Neukirchen am Großvenediger (J. PARKER) und 1 W AM 12.10. in Strobl-Bleckwandalm (A. WESSELY).

Birkhuhn *(Lyrurus tetrix)*: mind. 2 balzende Hähne am 17.4. in St.Johann, 1 Hahn am 10.4. in Mühlbach/Hochkönig, 1 Henne am 18.5. und 1 Hahn am 19.5. in St.Veit (N. RAMSAUER), am 19.5. wurde 1 M in Viehhofen/Sausteigen und 1 Paar auf der Lochalm/Viehhofen gesehen (H. HINTERSTOISSER), 3 fliegende M am 21.5. auf der Postalm (L. WIENER), 1.6. 2 EX. bei der Balz am Hintertrattberg, 14.6. 5 M balzend im Bereich Schlenken/Schmittenstein (K. SCHAAD), am 9.6. 1 Ex. in Mühlbach/Hochkönig (W. WEISSMAIR), am 24.11. 2 EX. am Stubnerkogel (2000 m) und am 13.1. 8 Ex. auffliegend bei Bad Hofgastein Kaserebenalm (I. ILLICH).

Haselhuhn *(Bonasia bonasia)*: 1 Ex. am 12.5. im Gainfeldtal und am 4.11. bei Sportgastein (I. ILLICH), 1 Hahn am 15.7. in St. Gilgen (B. Sinn), 2 Ex. am 7.10. in Radstadt (W. WEISSMAIR), Trittsiegel und Losung am 25.3. in Taxenbach, 1 Ind. am 28.4. in St. Veit und Kotspuren am 17.2. in St. Johann (N. RAMSAUER), 1 Ex. am 1.5. in St. Michael, Zickenberg (W. KOMMIK).

Rebhuhn *(Perdix perdix)*: in Neumarkt von der Jägerschaft bestätigt (Mitteilung A. MARINGER), in St. Margarethen/Lg. Mitte August Sichtung eines Ex. mit 2 Jungen (Mitteilung W. KOMMIK).

Wachtel *(Coturnix coturnix)*: je ein schlagendes Ex. am 14.6., 17.6., 1.7. und 10.7. im Weidmoos (H. HÖFELMAIER), 1 Ex. am 1.6. in Neumarkt/Pfongau, 2 Ex. am 17.6. und 3 Ex. am 11.6. in Neumarkt /Neufahrn (R. WEYRINGER). Im Lungau konnten am 10.5. und 20.6. bei St. Michael bzw. St. Margarethen/Lg. Rufe vernommen werden (W. KOMMIK).

Wachtelkönig *(Crex. crex)*: 29.6. St. Margarethen in Wiese um die Mittagszeit rufend, an 2. Stelle am 30.6. 1 rufend, 1 weiteres Ex. rief in Mauterndorf /Begöriach 1 Woche lang nur nachts, danach nicht mehr zu hören (W. KOMMIK).

Wasserralle *(Rallus aquaticus)*: Nach dem Bestandszusammenbruch 2006 mit nur 3 Revieren

©Salzburger Vogelkundliche Berichte, Salzburg, Austria, download unter www.biologiezentrum.at

waren 2007 im Weidmoos wieder mehr als 20 Reviere besetzt und wurde der Brutbestand von 2005 wieder erreicht (PÜHRINGER et al 2008) Brutnachweise: 9.6. Jungenrufe und von 22.6. bis 8.7. (Jungenrufe, 1 ad. und 2 pulli) (H. HÖFELMAIER). 13.11. 1 Ex. verletzt sich in der Grießgasse beim Flug gegen ein Fenster so schwer, dass es eingeschläfert werden muss, 1 Ex. ruft am 18.11. am Wallersee /Fischach (CH. MEDICUS).

Teichhuhn *(Gallinula choropus):* Im Weidmoos kam es mit 19 Revieren 2007 zu einem weiterem Anwachsen der Brutpopulation (PÜHRINGER et al. 2007). Brut am Sighartsteiner Weiher /Neumarkt am Wallersee (G. HOFMANN).

Blässhuhn *(Fulica atra)*: Der Gesamtbestand 2007 im Weidmoos wird auf 50-55 Paare geschätzt, von 18 Paaren gelingen allein am 19.5. Brutnachweise durch Jungenrufe bzw. Familienverbände (PÜHRINGER et al. 2007). Am Obertrumer See wird Anfang April 1 Wels (ca. 30 kg) gefangen, der ein ganzes Bläßhuhn verschlungen hat (M. STANGASSINGER).

Kranich (*Grus grus*): 1 Ex. am 15.4. im Weidmoos rastend (H.HÖFELMAIER, R. LINDNER).

Stelzenläufer *(Himantopus himantopus)*: zwischen 13.5. und 9.6. 1 W, a. 23.5. sogar 2 Ex. meist in Gesellschaft von Kiebitzen im Weidmoos. Erstbeobachtung im Weidmoos (N. PÜHRNGER, C. RAGGER, H. HÖFELMAIER, F. GRAMLINGER).

Flussregenpfeifer *(Charadrius dubius)*: 2007 2 Brutpaare im Weidmoos. Beobachtungen zw. 26.3. und 24.7., z.B Paar kopulierend (25.4. und 29.4), 2 Ex. und 1 brütendes W (3.5., 7.5.), M brütet, W auf Nahrungssuche (4.5.), 4 juv. (25.7.) (H. HÖFELMAIER, F. GRAMLINGER, S. STADLER, CH. RAGGER, N. PÜHRINGER), 1 Ex. am 12.5. in Bürmoos/Gewerbegebiet (H. GRESSEL), 2 Ex. am 27.5. an der Salzach nördlich von Kuchl auf Schotterbank (K. SCHAAD).

Mornellregenpfeifer *(Eudromias morinellus)*: 3 Ex., davon eines im Prachtkleid am 25.4. am Trattberg am Durchzug (W. KRUPITZ).

Mornellregenpfeifer, am 25.4. 2007 am Trattberg Foto: W. Krupitz

***Kiebitz (Vanellus vanellus)*:** Im Weidmoos häufiger Brutvogel mit ca. 25 Paaren, Maximum 200 Ex. am 9. und 22.6., am 27.4. 1 leuzistisches Ex. (PÜHRINGER et al. 2007), 9.3. Wallersee/Baierhamer Spitz ca. 60 Ex. (J. DANNER).

Flussuferläufer *(Actitis hypoleucos)*: 2 Ex. am 1.5. beim Hintersee/Faistenau (H. HÖFELMAIER), 2.6. Lammer bei Scheffau Brutverdacht (T. ANZBÖCK), 1 Ex. am 11.6. bei der Lammermündung (A. BERNHARDT), 27.5. Vigaun / Tauglgrieß 3 Ex. (K. SCHAAD). 11.7. 1 Ex. an der Salzach bei Sulzau (S. STADLER), zw. Mai und August bis zu 8 Ex. bei St. Michael /Mur und Baggerseen, 1 Paar mit 3 juv. (W. KOMMIK). Am Wegzug je 2 Ex. am 27.7. bei Mattsee und am 18.8. bei Anzing, Obertrumersee (W. KÖHLER).

Zwergstrandläufer *(Calidris minuta)*: 1 Ex. am 30.9. im Weidmoos (H. HÖFELMAIER).

Bruchwasserläufer *(Tringa glareola)*: Im Weidmoos am Heimzug regelmäßig beobachtet zwischen 13.4. und 26.5., Maxima 24 Ex. am 13.4 und 20 Ex. am 26.4.; am Wegzug zwischen 22.6. und 18.8. maximal 14. Ex. am 21.7. (H HÖFELMAIER, S. STADLER, N. PÜHRINGER et al. 2007); 5.7. bei Bruck/Glstr. 15 Ex. rastend (K. SCHWAIGER).

Waldwasserläufer *(Tringa ochropus)*: Im Weidmoos zwischen 26.3. und 22.4. 1 bis 3 Ex., 26.5. 1 Ex., zw. 19.6. und 18.8. ebenfalls 1 bis 3 Ex. (H. HÖFELMAIER, F. GRAMLINGER, N. PÜHRINGER et al. 2007)); am 27.4. 1 Ex. im Wenger Moor/Wallersee (H. UHL), 18.8. Siggerwiesen 3 Ex. (M. GRAF)..

Rotschenkel *(Tringa totanus)*: 1 bis 2 Ex. wurden im Weidmoos zw. 27.4. und 19.5. regelmäßig gesehen (H. HÖFELMAIER), AM 26.3. 4(-6) Ex. (PÜHRINGER et al. 2007).

Dunkler Wasserläufer *(Tringa erythropus)*: je 1 Ex. am 9. und 25 April im Weidmoos (H. HÖFELMAIER).

Grünschenkel *(Tringa nebularia)*: 1 bis 2 Ex. wurden im Weidmoos am Frühjahrszug zwischen. 11.4. und 26.5. regelmäßig gesehen, am Herbstzug am7.7. und 6./12.8. je 1 Ex. (H. HÖFELMAIER, PÜHRINGER et al.2007).

Uferschnepfe *(Limosa limosa)*: im Weidmoos: am 5.5. 2 Ex. bei der Nahrungssuche (S. STADLER, CH. RAGGER), am 7.5. 1 Ex. (H. HÖFELMAIER).

Großer Brachvogel *(Numenius arquata)*: am 20.3. 7-8 Ex. in den Oichtenrieden, 3 Ex. bei Zellhof (M. Lackinger), mind. 2 Paare NSG Wenger Moor/Wallersee (H. UHL, S. STADLER, J. DANNER, CH. MEDICUS, H. AUGUSTIN) 3.4. 1 rufendes Ex. bei Henndorf / Firling (FRIEMBICHLER), 15.4. und 5.5 1 Ex. bei Mattsee / Zellhof und 1 Ex. am 16.6. am Obertrumer See-Südufer (W. KÖHLER, S.STADLER); im Weidmoos je 1 Ex. am 5.4.,11.4. und 22.4. (H. HÖFELMAIER), 1 Paar am 9.6. (PÜHRINGER et al. 2007), im Hofer Moor/Fuschlsee am 9.4. 1 Ex. trillert (GÄRTNER) und ebendort am 13.4. ein Paar und am 9.5., 14.5. und 12.6. je 1 Ex. gesehen (J. PARKER); 1 Ex. am Durchzug am 13.8. in Mariapfarr / Steinfeld (W. KOMMIK).

Waldschnepfe *(Scolopax rusticola)*: 1 Ex. am 5.3. im Untersberg-Vorland aus einer Kiefer auffliegend (P. GROS), 1 Ind. am 1.4. in Taxenbach/Eschenau und 1 Ind. am 15.4. in St. Johann/Neureitalm (N. RAMSAUER), am 19.4. 1 fliegendes und quorrendes Ex. in Maria Alm/Hochreit (J. ROBL), 1 Ex. am 28.4. in Neumarkt/Henndorfer Wald (M. WEBER) und 1 flieg. Ex. am 5.9. in Salzburg/Glanhofen (S. STADLER).

Bekassine *(Gallinago gallinago)*: 1 bis 3 Ex. im Weidmoos am 22.4., 27.4., 19.7., 29.7., 18.8., 3.9.,

©Salzburger Vogelkundliche Berichte, Salzburg, Austria, download unter www.biologiezentrum.at

und 8 Ex. am 28.10. (H. HÖFELMAIER), am 19.5. 1 M Balzflug über Streuwiesen (PÜHRINGER et al. 2007), 1 Ex. am 5.5. in Zell am See, Zeller See Südufer (K. SCHWAIGER), 12 Ex. am 22.10. in Bürmoos / Zehmemoos (R. KAISER), 31.8. Siggerwiesen 2 Ex. (M. GRAF), 14.9. 1 Ex. in Salzburg / Moosstraße so schwer verletzt gefunden, dass es eingeschläfert werden musste (H. HANEK), 18.11. 1 Ex. bei Thalgau / Enzersberg (J. PARKER), 8.11. 8 Ex. Oichtenriede (O. STÖHR).

Kampfläufer *(Philomachus pugnax)*: Zwischen 26.3. und 26.5. regelmäßige Beobachtungen im Weidmoos, die größten Ansammlungen waren am 1.5. mit 12 Ex, am 3.5. mit 14 Ex.; am 19.5. 1 M im Prachtkleid und 7 W (H. HÖFELMAIER, F. GRAMLIGER, PÜHRINGER et al. 2007).

Trauerseeschwalbe *(Chlidonias niger)*: 9 Ind. am 30.8. in Zell am See/Schüttdorf (N. RAMSAUER), 1 diesjähriges Ex. am 2.9. am Zellersee (J. PARKER).

Weißflügel-Seeschwalbe *(Chlidonias leucopterus)*: 3 flieg. Ex. am 13.4. im Weidmoos (H. HÖFELMAIER).

Lachmöwe (*Larus ridibundus*): im Weidmoos am 26.3. 44 Ex., am 26.4. 8 Ex. und 2 Paare (Kopula). 2007 gelang wieder kein Brutnachweis, aber eine Koloniegründung ist in den kommenden Jahren ist bereits zu erwarten (PÜHRINGER et al 2008).

Mittelmeermöwe (*Larus michahellis*): 3.4. 1 Ex., 15.4. 2 ad. und 1 immat., 23.5. 1 immat. (H. HÖFELMAIER, F. GRAMLINGER)

Uhu *(Bubo bubo)*: auch 2007 brütete der Uhu erfolgreich in der Mönchsbergwand: 11.3. 1 rufendes M (A. WESSELY), 27.4. 1 Ex. im Flug über Markuskirche/ Haus der Natur Richtung Salzach (S. VOGEL), 27.4. 3 juv. im Horst (G. HINTSCHING),15.5. 1 juv. am Dach des Peterskellers (R. KLINGER) am 6.10. 2 rufende Ex. in Salzburg/Gneis in der Nacht gehört (C.-H. GRESSEL). Zwei Brutnachweise vom Oichtental zw. Nussdorf und Dorfbeuern (K. LIEB).

Sperlingskauz *(Glaucidium passerinum)*: 1 sing. M am 14.4. in Wagrain, 1 rufend. Ind. am 16.4. in Goldegg, am 17.4. 2 sing. M in St. Johann, 1 sing. M am 26.4. in Wagrain und 1 ruf. Ind. am 27.10. in Bruck/Glstr. (N. RAMSAUER).

Rauhfußkauz *(Aegolius funereus)*: 1 sing. M am 16.4. in Dienten, am 26.4. 4 singende M bei Wagrain (N. RAMSAUER).

Waldohreule *(Asio otus)*: 1 jagendes Ex. am 4.5. in Neumarkt/Wierer (R. WEYRINGER), 1 rufendes Ex. im Mai im Wenger Moor/Wallersee (M. WEBER), 25.8. Wals, Schweizersiedlung Rufe von flüggen juv. (MIERL, H. HANEK), 8.11. 1 Ex. in Wals/Hauthaler Str.(LECHNER).

Mauersegler (*Apus apus*): am 24.4. kreisen bereits ca. 50 Ex in Salzburg-Lehen, hier 2007 9 Brutpaare in Nistkästen am Haus, Abzug am 19.8., nur 1 ad. (verspätete Brut) bleibt bis zum Ausfliegen der 2 juv. am 27.8. im Nistkasten (M. GRAF).

Alpensegler (*Tachymarptis melba*): 4.8. Bad Hofgastein, Kalkbretterkopf 2-4 jagend (N. RAMSAUER)

Wiedehopf *(Upupa epops)*: 1 fliegendes Ex. am 8.4. in der Lieferinger Au (E. SINN). Mehrfach Frühjahrsbeobachtungen von Dorfbeuern (Mitteilung K. LIEB). Am 3.4. hält sich ein Ex. den ganzen Tag futtersuchend und ruhend im Garten in Leopoldskron-Moos auf (CH. & R. MEDICUS). Am 16.5. verfliegt sich 1 Ex. in Garage in Elixhausen / Voggenberg, prallt gegen Fenster und erholt sich wieder (S. SCHWAIGHOFER, H. AUGUSTIN).

Eisvogel *(Alcedo atthis)*: 1 Ex. am 14.1. in der Weitwörther Au, 1 Ex. am 21.1. in der Antheringer Au, 1 Ex. am 5.2. in Achartinger Au, am 14.8. in Antheringer Au eine Brutröhre, jedoch keine Vögel gefunden (wahrscheinlich wegen Fuchs in unmittelbarer Nähe), 1 Ex. am 26.12. in Achartinger Au, 1 Ex. am 27.12. in Salzburg/Liefering (E. SINN), im März 1 Ex. in Golling-Schwarzbach (A. BERNHARD), im Weidmoos am 14.6., 25.7.,6.8., 19.8., 21.8., 2.9., 3.9., 30.9., 7.10. und 21.10. je 1 Ex. gesehen (H. HÖFELMAIER, F. GRAMLINGER, CH. RAGGER), 1 Ex. am 16.10. im Wenger Moor/Wallersee gesehen (U. MORITZ), 2 Ex. am 17.10. in den Salzachauen gesehen (M. KYEK), 1 Ex. am 27.12. in Salzburg/Liefering (H. THALHAMMER), 14.9. 2 ad. M. tot im Windfang vor Haustüre in Salzburg/Boenikegasse nahe Alterbach, vermutlich Anprall an Glasscheibe (F. HEIDGER, CH. MEDICUS), 16.1., 8.7. und 31.8. je 1 Ex. in Siggerwiesen (M. GRAF).

Bienenfresser *(Merops apiaster)*: 6 Ex. am 10.5. in Niederalm (K. FEUCHTNER).

Schwarzspecht (*Dryocopos martius*): am 29.4. 1 Ex. heftig warnend am Buchberg bei Mattsee (W. KÖHLER), am 1.5. bei St. Michael /Lungau 1 Kopula beobachtet (W. KOMMIK).

Grauspecht *(Picus canus)*: 1 Ex. am 12.3. in St. Gilgen (B. SINN), 1 sing. M am 14.3. in Radstadt-Zaimwald (Ennstal) (W. WEISSMAIR), 1 Ex. am 25.3. in der Hellbrunner Allee rufen gehört (R. LINDNER), 1 Ex. lacht am 11.5. oberhalb Fellneralm bei Strobl (S. STADLER) am 7.4. und 2.6. je 1 Ex. gesehen und gehört (M. WEBER).

Weißrückenspecht *(Dendrocopos leucotos)*: 1 Ex. am 14.4. am Gaisberg (U. MORITZ) und 1 Ex. am 2.4. in Neumarkt/Henndorfer Wald (M. WEBER, I. WAWRA).

Dreizehenspecht *(Picoides tridactylus)*: 1 Ex. trommelt am 7.4. in Bad Hofgastein/Kreuzbichl (M. BRADER), 1 Paar am 14.4. in Wagrain (N. RAMSAUER), 1 Paar am 28.4. in Fuschl/Ellmaustein (W. KÖHLER), 1 Ex. am 8.6. in St. Gilgen (B. SINN), 1 M am 3.10. in Tweng (S. STADLER).

Kleinspecht *(Dendrocopos minor)*: 1 M am 30.3. in Salzburg/Liefering (J. MACHART) und 1 W am 29.7. im Weidmoos (H. HÖFELMAIER).

Wendehals *(Jynx torquilla)*: 1 Ex. am 28.4. in St.Veit (N. RAMSAUER), am 27.5.ruft 1 Ex am Rengerberg /Vigaun im Garten (1000 m) (K. SCHAAD), am 6.8. 1 Ex. in St. Michael, am 9.8. 1 junges Ex. in Unternberg/Mooshamer Moor (W. KOMMIK).

Feldlerche *(Alauda arvensis)*: 1 Ex. fliegt am 24.1. aus Leopoldskroner Moorwiese, am 25.4. können dort 2 singende M gehört werden, 3 Ex. am 16.2. in Salzburg/Maxglan (S. STADLER), 1 sing. Ex. am 17.4. im NSG Zell am See (J. ROBL), zur Brutzeit in Neumarkt regelmäßig beobachtet (R. WEYRINGER, A. MALETZKY, M. WERNDL), 7.7. 1 Ex. singt in Leopoldskron-Moos (CH. MEDICUS), ca. 9 Ind. im Oktober in Bruck (N. RAMSAUER).

Heidelerche *(Lullula arborea)*: 1 Ex. am 26.10. in Bruck/Niederhof (N. RAMSAUER).

©Salzburger Vogelkundliche Berichte, Salzburg, Austria, download unter www.biologiezentrum.at

Felsenschwalbe *(Ptyonoprogne rupestris)*: 1 Paar am 1.4. in Oberscheffau unter Hausgiebel, am 1.5. attackieren 2 Ex. einen Turmfalken, in Eben-Raststätte Gasthofgut sitzt 1 Ex. am Mauersims, am 4.6. füttern 2 ad. 3 juv in Oberscheffau (J. MACHART), in Bad Gastein 2 Ex. am 5.4., 4 futtersuchende Ex. am 8.4., 3 Ex. am 9.4. und 1 Ex. am 10.4., in Dorfgastein/Ort 1 Ex. am 14.4., in Dorfgastein/Klammschlucht 6 Ex. am 14.4. und 4 Ex. am 29.4. (M. BRADER), 1 brütendes Paar am 1.5. in Kuchl/Wilhelmswand (H. WAGNER, CH. MEDICUS), 3 Ex. am 11.7. beim Pass Lueg, mind. 30 Ex. am 19.9. im Bluntautal (S. STADLER), 21 Ex. am 30.9.in Golling (N. RAMSAUER).

Wiesenpieper *(Anthus pratensis)*: am Zellersee/NSG 1 bis 5 Ex. zw. 18.3. und 5.5. (J. ROBL), 1 Ex. am 22.4. im Wenger Moor/Wallersee (J. DANNER), 9 Ind. am 4.3. in Zell am See/Schüttdorf, 16 Ex. am 26.10. in Bruck/Feuchtwiesen, 1 Ex. am 26.3. in Taxenbach/Gschwandtnerberg, 9 Ind. am 26. und 27.10 in Bruck und Umgebung (N. RAMSAUER), 5.6. und 9.6. im Blinklingmoos/Wolfgangsee 2 Ex. fütternd (J. PARKER).

Baumpieper*(Anthus trivialis)*: 2007 2 Reviere im Weidmoos (PÜHRINGER et al 2008); 2 Ex. singend am 14.4. in Maria Alm/Krall, 1 sing. Ex. am 16.4. und 24.5. in Saalfelden/Steinernes Meer, am 17.4. und 5.5. in Zell am See, am 3.5. 1 M im Singflug in Maria Alm/Hinterjetzbach (J. ROBL), 4 sing. M am 18./19.5. in St. Veit (N. RAMSAUER), 5 sing. M. am 21.5. in Flachau / Pleißlingbach-Tal (J. MACHART), 26.4. 2 M Singflug am Rengerberg (K. SCHAAD), am 8.6. auf der Trattbergalm/St. Koloman und am 9.6. in Mühlbach / Hochkönig (W. WEISSMAIR).

Schafstelze *(Motacilla flava)*: im NSG Zell am See. 1 M am 17.4, am 30.4. 3 M und am 5.5. 2 M gesehen (J. ROBL), 2 Ex. am 3.5. in Neumarkt/Neufahrn (R. WEYRINGER), AM 26.3. 1 Ex., am 27.4. 5 Ex. das Weidmoos in richtung NW überfliegend (N. PÜHRINGER et al. 2007).

Alpenbraunelle *(Prunella collaris)*: am 1.10. am Untersberg westlich Geiereck 1 beringtes aber schlecht ausgefärbtes Ex. (E. SINN), 10 Ex. auf Nahrungssuche am 25.3. in Taxenbach/Gschwandtnerberg (N. RAMSAUER).

Nachtigall *(Luscinia megarhynchos)*: 1 Ex. am 19.5. in Seekirchen/Wallersee (J. DANNER).

Blaukehlchen weißsternig *(Luscinia svecica cyanecula)*: 4 bis 5 Brutpaare in Bürmoos/Zehmemoos (R. KAISER); Weidmoos: im April bis zu 4 singende M, auch im Balzflug, am 3.6. 3 M und 1 flügges Junges, am 5.6. 1 M und 1 flügges J, am 21.8. 1 W rufend (H. HÖFELMAIER); ca. 22-25 Reviere wurden im Weidmoos gezählt (PÜHRINGER et al 2008)

Blaukehlchen rotsternig *(Luscinia svecica svecica)*: Obertauern/Hundsfeld: 19.5. 4 M und 1 W (K. SCHAAD), 8 singende M am 3.6., 1 M am 14.7., 1 W und 1 juv. am 16.7., (H. GRESSEL), 4 fütternde W mit insgesamt 10 juv. im Juli (L. WALENTA). Ödenwinkel/Stubachtal: 1 m warnend und Futter tragend am 1.7. (H. BRENNSTEINER)

Gartenrotschwanz *(Phoenicurus phoenicurus)*: 1 sing. M. am 15.4. in St.Johann/Urreiting, am 28.4. 1 sing. M in St.Veit/Landeskrankenhaus und am 31.5. 1 sing. M in St. Veit/Mösllehen (N. RAMSAUER), 1 Ex. am 5.5.in Neumarkt/Ortgebiet (M. WERNDL), 1 sing. Ex. am 14.5. in Neumarkt/Sighartstein (R. WEYRINGER), 3 sing. M im Mai in Badgastein (F. UIBLEIN), 9.6. 1 singendes M in St. Michael/Lg. (W. KOMMIK), 7.7. 1 W (ohne M) füttert mehrfach Junge unter Dach, Sbg. /Leopoldskron-Moos (CH. MEDICUS).

Steinschmätzer *(Oenanthe oenanthe)*: 1 M am 9.4. in Muntigl/Bergheim (E. SINN), 1 Ex. am 14.4. am Ochsenberg/Krispl (GÄRTNER), 1 Ex. am 23.4. in Neumarkt/Wertheim und 3 Ex. am 12.5. in Neumarkt/Neufahrn (R. WEYRINGER), 1 Paar am 1.6. bei den Hintertrattbergalmen (K. SCHAAD), 1 W am 5.5. am Zeller See (J. ROBL), 1 sing. M am 4.6. in Badgastein/Nassfeld (F. UIBLEIN), 1 M am 14.6. im Ödenwinkel/Uttendorf (H. GRESSEL), 1 M und 1 juv. am 5.8. in Bad Gastein/Oberer Bockhartsee (N. RAMSAUER), 3 M am 3.10. in St. Georgen (H. HÖFELMAIER).

Braunkehlchen *(Saxiola rubetra)*: am 18.3. 1 Ex. in St. Gilgen in Wiese (B. SINN), 1 Ex. am 15.4. in St.Johann/Neureitalm (N. RAMSAUER), in Bad Hofgastein: am 21.4. 1 W und 1 M, am 25.4. 2 M auf Weidezaun (M. BRADER), im Weidmoos am 22.4. und am 27.4. je 1 M (H. HÖFELMAIER), am 30.4. 2 M im NSG Zellersee (J. ROBL), in Hof NSG Fuschlsee-Moor 1 M am 9.5. und am 2.9. im NSG Zellersee 1 Jungvogel (J. PARKER), im Mai mehrmals 1 bis 3 Ex. in Neumarkt/Neufarn (R. WEYRINGER), am 28.8. sitzt 1 W am Zaun des Flughafens Salzburg (S. STADLER), 5 Ex. am 10.9. im Blinklingmoos (E. SINN). Lungau: St. Margarethen: am 22.4. konnten 36 Ex. gezählt werden, die bis 1.5. ihre Reviere besetzt hatten, am 12.6. konnten die ersten fütternden Ex. beobachtet werden, am 15.6. wurden 3 juv. auf Zaun sitzend gefüttert, am 12.9. wurden noch 30 Ex. bei den Schotterteichen gesehen. Im Oberlungau (Murmeander bis Unternberg) Anfang September 122 Ex., Steinfeld zw. Mauterndorf und Mariapfarr: 30 Ex., Weißpriach: 9 Ex., Wiesen nach Mariapfarr: 1 Ex., Wiesen vor Mauterndorf (Richtung St. Michael): 2 Ex., Zederhaustal: 2 Ex. Mitte August gezählt (W. KOMMIK).

Schwarzkehlchen *(Saxicola torquata)*: 1 Ex. am 14.3. bei der Hellbrunner Allee und am 22.3. am Salzachufer (R. LINDNER), im NSG Zeller See 1 M am 30.4. und 1 W am 5.5. (J. ROBL), mehrere Ex. ebenda am 8.6. (P. GROS), 1 Ex. am 12.3. in Neumarkt/Wierer (A. MALETZKY). Im Weidmoos erstmals seit dem Jahr 2000 keine Brut mehr, nur am 26.3. 2 Paare ohne Revierverhalten, danach keine Beobachtung mehr (PÜHRINGER et al. 2007).

Ringdrossel (*Turdus torquatus*): nördlichster Nachweis: 29.5. 1 singendes Ex. in Neumarkt / Henndorfer Wald (M. WEBER). 12.5. 5 Ex. bei Schlenkensteinalm (1250 m) und Schmittenstein (1440m), 1.6. Hintertrattbergalm 3 Ex. (K.SCHAAD).

Rotdrossel *(Turdus iliacus)*: 25 bis 30 Ex. im Flug am 24.10. im Weidmoos (H. HÖFELMAIER), 5 Ex. am 26.10. in Bruck/Feuchtwiesen und am 27.10. 2 flieg. Ex. in Bruck/Brucker Berg (N. RAMSAUER), 22.10. 5 Ex. in Siggerwiesen (M. GRAF), 14.11. 3 Ex. bei Schneefall im Garten in Leopoldskron-Moos futtersuchend (C. MEDICUS).

Mönchsgrasmücke (*Sylvia atricapilla*) Erster Nachweis von Überwinterung: 19.12. 1 W an Futterstelle bei Hallein (Ch. Pfeiffer), zwischen 20.12.2007 und 15.3.2008 (weitere Beobachtungen: 3.1., 17.1.,

©Salzburger Vogelkundliche Berichte, Salzburg, Austria, download unter www.biologiezentrum.at

9.2., 2.3.2008) wurde ein überwinterndes W regelmäßig in Salzburg (Pichlergasse) am Futterhäuschen beobachtet (M. BERNHARD).

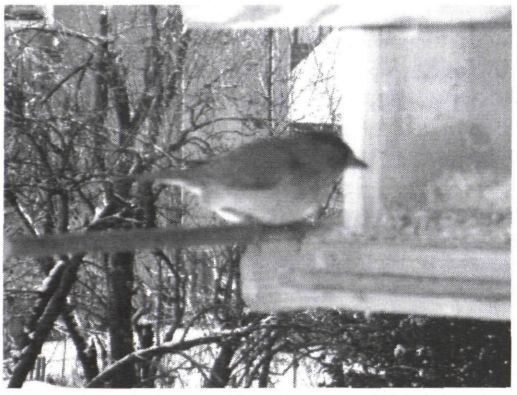

Mönchsgrasmücke W am 19.12.07 in Hallein, Foto: Ch. Pfeiffer

Gartengrasmücke *(Sylvia borin)*: 1 M singt am 28.5. in Sbg. /Leopoldskron-Moos (H. & A. SUTTER), 2 Ex. am 5.6. in Neumarkt/Haldingerbach (H. PISCHEL), 1 sing. M am 2.6. in Neumarkt/Göpfering (M. WEBER), 3 Ex. zw. 5.5. und 29.6. in Dorfgastein, Hofgastein und Badgastein (F. UIBLEIN), 8.6. Radstadt, Zaimwald 1 singt (W. WEISSMAIR), je 1 Ex. am 9.7. und 12.7. in Obertauern (L. WALENTA).

Dorngrasmücke *(Sylvia communis)*: 1 M singt am 28.5. in Sbg. /Leopoldskron-Moos (H. & A. SUTTER), 2 M am 10.9. im Blinklingmoos (E. SINN), 1 Ex. warnt am 12.6. am Ortrand von St. Michael in Berberitze (W. KOMMIK).

Klappergrasmücke *(sylvia curruca)*: 28.5. in Salzburg / Liefering 1 Ex. futtertragend (E. SINN), 12.5. 4 Ex. am Schmittenstein (K. SCHAAD).

Feldschwirl *(Locustella naevia)*: 2 sing. Ex. am 27.4. im Wenger Moor/Wallersee (H. UHL), ebenfalls in Neumarkt/Wierer 1 sing. Ex. am 4.5. (R. WEYRINGER) am 1.5. 1 Ex. in Neumarkt/Wallerbach-Spitz (M. WERNDL) und am 28.5. 1 sing. Ex. in Neumarkt / Sendlberg und am 2.6. 1 sing Ex. in Neumarkt / Göpfering (M. WEBER), 1 sing. Ex. am 14.5. in Mattsee / Anzing (W. KÖHLER), 1 sing. Ex. am 22.6. im Weidmoos (H. HÖFELMAIER), hier 2007 ca. 23-25 Reviere (PÜHRINGER et al. 2007); 1 Jungvogel beim Beringen am 25.8. in Hof /Sbg. im Netz gefangen (J. PARKER).

Schlagschwirl *(Locustella fluviatilis)*: Einziger Nachweis: im Weidmoos am 19.5. 1 singendes M (PÜHRINGER et al 2008).

Rohrschwirl *(Locustella luscinioides)*: Einziger Nachweis: 1 sing. Ex. am 30.4. am Zeller See im NSG (J. ROBL).

Schilfrohrsänger *(Acrocephalus schoenobaenus)*: 1 Ex. am 29.8. in Zell am See/Schüttdorf (N. RAMSAUER).

Teichrohrsänger *(Acrocephalus scirpaceus)*: ein sing. Ex. am 14.5. am Mattsee (W. KÖHLER), im Weidmoos nach PÜHRINGER et al. 2007 ca. 35 Reviere, maximal 26 singende M am 9.6.

Sumpfrohrsänger *(Acrocephalus palustris)*: nach PÜHRINGER et al. 2007 ca. 60 Reviere im Weidmoos! 1 sing. M am 22.5. in Salzburg/Tauxgasse (H. GRESSEL), 1 sing. M am 24. und 26.5. in Maria Alm (J. ROBL) 1 Ex. am 13.5., 4.5. und 17.6. in Neumarkt / Wiedweng (R. WEYRINGER), 1 Ex. gesehen am 18.5. in Neumarkt/Geißberg (A. MALETZKY), 2.6. 1 Paar in Leopoldskron-Moos (H. & A. SUTTER).

Drosselrohrsänger *(Acrocephalus arundinaceus)*: Im Weidmoos 2007 3 Reviere, Gesang zw. 27.4. und 7.7. (PÜHRINGER et al. 2007) z.B. am 1.und 3. Mai je 1 Ex. gehört, am 14.und 16.Mai je 2 Ex. gehört, am 19.5. 1 Ex. gesehen und 2 weitere gehört, am 3.6. 2 Ex. gesehen (H. HÖFELMAIER); am Herbstzug 1 Ex. im Garten in Sbg./Leopoldskron-Moos bei Feuchtwiese futtersuchend (CH. MEDICUS).

Gelbspötter *(Hippolais icterina)*: 1 sing. Ex. am 1.5. in St. Gilgen (B. SINN), 1 sing. Ex. am 5.5. im NSG Zeller See (J. ROBL), 1 M am 22. und 23.5. in Hof (J. PARKER), 1 Ex. am 22.5. in Salzburg-Maxglan (S. STADLER), 1 sing. M am 31.5. in St. Johann (N. RAMSAUER), 1 sing. Ex. am 4.6. in Mattsee-Wartstein (W. KÖHLER), Brutnachweis in Neumarkt / Sighartstein: am 25.6. füttert ein ad. ein Junges (R. WEYRINGER), je 1 Ex. am 1.5. und 8.7.in Neumarkt/Wierer (M. WERNDL), 1 sing Ex. am 17.6. in Neumarkt/-Breinberg (CH. MEDICUS).

Waldlaubsänger *(Phylloscopus sibilatrix)*: 1 sing. Ex. am 27. und 30.4. im Kurpark in Bad Gastein (M. BRADER), am 5.5. 1 sing. Ex. am Zellersee (J. ROBL), am 9.6. singend beim Arthurhaus/Hochkönig (W. WEISSMAIER), 8 sing. M am Feldberg/Fuschlsee (J. MACHART), 1-2 Ex. am 3.5. und 2.6. in Neumarkt / Henndorfer Wald (M. WEBER), 1 Ex. am 13.7. in Obertauern/Hundsfeldmoor (L. WALENTA).

Berglaubsänger *(Phylloscopus bonelli)*: 1 Ex. am 28.5. in Neumarkt am Wallersee/ Lehmberg-Toter Mann 1010 m (M. WEBER), 3 M am 31.5. in Hof/Sbg, Lidaun in 900 m (J. PARKER),1 singend am 5.6. Postalm J. PARKER), am 8.6./9.6. am Trattberg (M. BRADER, W. WEISSMAIR, J. MACHART).

Sommergoldhähnchen *(Regulus ignicapillus)*: 5 sing. M in Bad Hofgastein und Umgebung (M. BRADER), am 23. und 24.4. in Radstadt (W. WEISSMAIR), 2 Ex. am 1.5. beim Tauglbach (H. GRESSEL), 1 M am 1.5. in Hof/Fuschlsee (J. PARKER), 10 sing. M am Gerzkopf/Nordseite (J. MACHART), mehrere juv. am 17.7. im Weidmoos (H. HÖFELMAIER), 4 sing. Ex. am 18.5. in St. Veit - Umgebung und am 1.9. 1 Ex. in Mitterberghütten/Hochmoos (N. RAMSAUER).

Grauschnäpper *(Muscicapa striata)*: Brutnachweise: in Mattsee fliegen am 29.7 drei Junge aus, das Nest war unter einem Dachvorsprung (R. ROLLETT); in Neumarkt/Thalham am 8.7. füttert 1 ad. 3 juv. (R. WINDHAGER), am 22.4. trägt 1 Ex. Nistmaterial in Neumarkt/Wallester (H. PISCHEL). Mind. 8 Ex. in Neumarkt und Umgebung (R. WEYRINGER), 1 Ex. am 28.5. in Neumarkt/Sommerholz und am 2.6. in Neumarkt/Berg (M. WEBER), am 10.und 18.5. je 1 sing. Ex. in Neumarkt/Sommerholz (A. MALETZKY), am 14.5. und 16.6. je 1 Ex. in St. Veit / Landeskrankenhaus und am 1.9. 1 Ex. im Hochmoos / Mitterberghütten (N. RAMSAUER), 2 kämpfende Ex. am 19.6. in Hof (J. PARKER) 1 jagendes Ex. am 5.6. in Badgastein (F. UIBLEIN), 1 Ex. am 13.8. in Salzburg/Itzling (E. SINN), 12.5. 1 Ex. in Rengerberg (K. SCHAAD).

Zwergschnäpper *(Ficedula parva)*: am 3.6. 2 sing. Ex. in St. Gilgen (B. SINN), am 8.6. 1 sing. M in Strobl (S. STADLER), am 17.6. 1 M in Golling (J.

©Salzburger Vogelkundliche Berichte, Salzburg, Austria, download unter www.biologiezentrum.at

MACHART), 1 Ex. am 9.7. in Neumarkt/Henndorfer Wald (M. WEBER).

Trauerschnäpper *(Muscicapa hypoleuca)*: 2 sing. M am 14.5. und 1 sing. M am 16.6. in St.Veit /Landeskrankenhaus, am 24.5. ein sing. M und am 24.8. 1 W in St.Veit/Talblickstr. (N. RAMSAUER), 1 Ex. am 13.8. in Salzburg /Itzlinger Hptstr. und am 10.9. im Blinklingmoos (E. SINN).

Weidenmeise (*Parus montanus*): im Weidmoos möglicherweise Brutvogel: am 26.3. ein sing. M und am 8.7. 3 Ex. (H. HÖFELMAIER)

Mauerläufer *(Tichodroma muraria)*: 2 Ex. am 16.2. in Lend/Klammwand (N. RAMSAUER).

Gartenbaumläufer *(Certhia brachydactyla)*: ein sing. M. am 4.3. in Zell am See / Prielau (N. RAMSAUER), in Neumarkt/Sighartstein 2 Ex. von März bis 10.5. mehrmals gesehen (R. WEYRINGER), am 12.3. in Neumarkt/Wierer und am 9.6. in Neumarkt / Jägerwiese (A. MALETZKY), am 13.4. in Neumarkt /Maierhof (A. WEGSCHEIDER), am 15.4. 1 sing. Ex. in Neumarkt/Wallersee/NO-Ufer (CH. MEDICUS), am 22.4. in Neumarkt/Haldingerbach (H. PISCHEL), ein warnendes Ex. am 7.6. in Kuchl (W.WEISSMAIR), ein Ex. am 23.7. in Antheringer Au (E. SINN).

Neuntöter *(Lanius collurio)*: 27.5. 1 Paar am Rengerberg/Vigaun (K. SCHAAD), 2 Ex. (1 fütternd) am 28.6. in Hof (J. PARKER), 1 M am 14.5. in St.Veit / Landeskrankenhaus, 2 jagende Ex. am 29.8. in Zell am See/Schüttdorf (N. RAMSAUER), mind. 4 Ex. im Mai in Neumarkt zw. Sighartstein und Neufahrn (R. WEYRINGER), 1 M am 24.5. in Maria Alm (J. ROBL), am 8.7. 1 Ex. in Neumarkt/Ortsgebiet (M. WERNDL), 7.6. 1 M Heuberg, W Gruberfeldsiedlung (P. GROS), 1 diesjähriges Ex. Am 15.9. in Siggerwiesen (M. GRAF).

Raubwürger *(Lanius excubitor)*: am 16.10. 2 Ex. im Wenger Moor/Wallersee (E. SINN), am 28.10., 26.12. und 31.12. je 1 Ex. im Weidmoos (H. HÖFELMAIER).

Nebelkrähe (*Corvus corone cornix*): je 1 Ex. am 11.4. in Lafen und am 29.04. in Bad Hofgastein (M. Brader), 22.5. 1 Ex. Taleingang / Weißpriachtal (M KYEK).

Dohle *(Corvus monedula)*: 6 Ex. am 13.1. bei der Festung (E. SINN), 12 Ex. am 2.2. in Sbg. /Tauxgasse im Nussbaum (H. GRESSEL), im Febr. und März fliegen bis zu 20 Ex. in Mattsee und Umgebung, am 18.4. mind. 4 Paare in Mattsee/Buchberg, am 29.4. sind ca. 4 Paare in Brutbäumen (Rotbuchen), am 6.6. warnen 5 Ex. in Mattsee/Buchberg (W. KÖHLER), 2 Ex. am 14.5. in Hof NSG Fuschlsee-Moor (J. PARKER), am 15.4. eine Kolonie von mind. 10 Ex. in Neumarkt in einer Buche mit 4-5 alten Schwarzspechthöhlen, am 31.3. mind. 5 Paare bei Brutwand von Hellbrunner Berg (CH. MEDICUS). 18.8. 20 Ex. und 31.8. ca. 120 Ex. in Siggerwiesen (M GRAF).

Alpendohle *(Pyrrhocorax graculus)*: 7 Ex. am 18.2. am Schlenken, 40 Ex. am 18.3. in Rußbach-Ortszentrum auffliegend und am 6.4. 1 Ex. den Salzburger Flughafen überfliegend (W. KÖHLER), 25 Ex. am 16.9. am Untersberg-Salzburger Hochthron gesehen (H. HINTERSTOISSER).

Eichelhäher (*Garrulus glandarius*): 1 Paar mit Nistmaterial auf 1280 m in Bad Hofgastein (M. BRADER).

Pirol *(Oriolus oriolus)*: 1 M singt am 29.4. am Durchzug bei Bischofshofen (A. KLINGER), 3 Ex. am 10.5. in Anthering (E. SINN), 1 sing. M am 14.5. in St.Veit/Talblickstr. (N. RAMSAUER), 2 singende M am 26.5. und 1 schlichtes Ex. am 27.5. im Weidmoos (H. HÖFELMAIER, F. GRAMLINGER, PÜHRINGER et al. 2007) und 1 Ex. am 7.9. in Salzburg/Aigen (S. FRÜHWIRT).

Star (*Sturnus vulgaris*): Weidmoos: 500-1000 Vögel verließen am 27.4. morgens ihren Schlafplatz im Altschilf. Schlafplatzanflug von mehreren hundert bis tausend Vögeln am 19./26.5.; (PÜHRINGER et al. 2007). 4.3. Zell am See/Schüttdorf 84 Ex. (N. RAMSAUER)

Bergfink *(Fringilla montifringilla)*: im Winter 2007/08 konnte man größere Schwärme von Bergfinken beobachten: z.B.: mindestens 100 Ex. am 11.11. in Saalfelden (A. JARITZ)

Schneesperling *(Montifringilla nivalis)*: am 6.4. ein Schwarm von ca. 20 Ex. am Kleinen Ankogel, Radeckscharte in 2800 m (I. IIIICH), 2 Ex. am 5.8. in Bad Gastein/Niedersachsenhaus (N. RAMSAUER), am 13.6. 8 ad., 3 juv. Werden gefüttert Mittertörl/Glocknerstraße (K. SCHAAD). An der Glocknerstraße wurden 2007 45 Nestlinge und 2 ad. von J.PARKER individuell markiert.

Hänfling *(Carduelis cannabina)*: 5 Paare am 8.6. am Trattberg (K. SCHAAD, M. BRADER) und 1 Ex. am 9.6. beim Arthurhaus am Hochkönig (W. WEISSMAIR), 3 Ex. am 25.6. in Neumarkt/Sighartstein (R. WEYRINGER), 1 Paar am 15.7.in Obertauern (L. WALENTA).

Zitronengirlitz *(Serinus citrinella)*: 6 Ex. am 9.6. beim Arthurhaus/Hochkönig (W.WEISSMAIR), 30.6. Unken, Hochalm 3 Ex. (N. RAMSAUER).

Kernbeißer *(Coccothraustes coccothraustes)*: 1 Ex. am 22.2. in Hof (J. PARKER), 3 Ex. auf Futtersuche am 25.6. in Neumarkt/Sighartstein (R. WEYRINGER), je 1 Ex. am 2.6. und 9.7. in Neumarkt / Henndorfer Wald (M. WEBER), 1 sing. Ex. am 26.3. in Taxenbach/Hundsdorf, im Hochmoos/ Mitterberghütten ruft am 1.9. 1 ad. und am 2.9. 1 juv., 9 Ex. am 30.9. in Golling/Ofenau, 14 Ex. am 1.10. in Werfen /Sulzau und 3 Ex. in Werfen/Tenneck (N. RAMSAUER). Am 22.7. 1 Familie mit bettelnden flüggen juv. in Leopoldskron-Moos (CH. MEDICUS).

Gimpel (*Pyrrhula pyrrhula*):15.7. Rengerberg /Garten in 1000 m NN. futtertragend (K. SCHAAD)

Karmingimpel *(Carpodacus erythrinus)*: 26.5. bis Anfang Juni 8 singende M entlang der Mur zw. St. Michael und St. Margarethen (W. KOMMIK), 5.6. 4 singend im Blinklingmoos (J. PARKER).

Rohrammer *(Emberiza schoeniclus)*: am 14.1. 3 Ex., am 17.4. 1 M., am 30.4. 2 Ex. und am 5.5. 1 M im NSG Zeller See (J. ROBL), 1 Ex. am 15.4. in Neumarkt/Wallerbachspitz (CH. MEDICUS), im Juni bis zu 5 Ex. im Weidmoos regelmäßig zu hören (H. HÖFELMAIER), nach PÜHRINGER et al (2008) 2007 im Weidmoos etwa 40 Reviere; am 24.4. in Radstadt gesehen (W. WEISSMAIR), am 14.5. 1 Ex. in Hof (J. PARKER).

©Salzburger Vogelkundliche Berichte, Salzburg, Austria, download unter www.biologiezentrum.at

Wissenschaftliche Vogelberingung 2007

2007 wurden von J. PARKER 207 Indiv. (85 Nestlinge, 122 Fänglinge) und J. ROBL 20 Indiv. (5 Nestlinge, 15 Fänglinge) von 29 Arten beringt. Ein wichtiger Schwerpunkt war 2007 wieder die individuelle Markierung von Schneefinken im Rahmen des Schneefinkenprojektes von R. LINDNER & J. PARKER an der Großglockner Hochalpenstraße.

Vogelart	Nestling	Fängling
Buntspecht		3
Rauchschwalbe	9	
Bachstelze	6	
Neuntöter	2	
Zaunkönig		2
Heckenbraunelle		2
Feldschwirl		1
Gartengrasmücke		2
Mönchsgrasmücke		28
Zilpzalp		10
Fitis		1
Wintergoldhähnchen		4
Sommergoldhähnchen		3
Gartenrotschwanz		1
Hausrotschwanz	8	4
Rotkehlchen		28
Amsel		8
Blaumeise		4
Kohlmeise	12	5
Tannenmeise	8	
Waldbaumläufer		1
Eichelhäher		1
Buchfink		4
Stieglitz		1
Zeisig		7
Gimpel		10
Goldammer		4
Haussperling		1
Schneefink	45	2

Tabelle 1 Beringungen 2007

Fehlerberichtigung:

SVB 12/2007: In der Artenliste ist uns leider auf S 34, 1. Absatz ein Fehler unterlaufen:
Schwarzhalstaucher *(Podiceps nigricollis)* bitte streichen. Die dort angeführte Beobachtung bezieht sich auf 6 M und 4 W **Schwarzkehlchen *(Saxicola torquata),*** die am 18.3.2007 am rechten Salzachufer beobachtet werden konnten (E. Sinn).

Literatur:

PÜHRINGER N., M. BRADER & CH. RAGGER (2007): Life-Projekt Weidmoos, Monitoring Ornithologie, Endbericht 2007. - Gutachten i. A. des Amtes d. Salzburger Landesreg. - Abt. Naturschutz, 99 S.

Anschrift der Verfasser:

Hemma GRESSEL
Tauxgasse 29
5020 Salzburg
hemma.gressel@tele2.at

Mag. Christine MEDICUS
Richard-Berndl-Straße 9
5020 Salzburg
christine.medicus@hausdernatur.at

ZOBODAT - www.zobodat.at

Zoologisch-Botanische Datenbank/Zoological-Botanical Database

Digitale Literatur/Digital Literature

Zeitschrift/Journal: Salzburger Vogelkundliche Berichte

Jahr/Year: 2008

Band/Volume: 13

Autor(en)/Author(s): Medicus Christine, Gressel Hemma

Artikel/Article: Ornithologische Beobachtungen aus Salzburg 2007. 61-71