







S.B.

4.0.

B.

*L. Vanierherbung*  
bought at the sale of  
*Hyppolyte Crosne*  
Nov. 21. 1899





# MUSEUM BOLTENIANUM.

## Verzeichnis

der

von dem verstorbenen

Herrn **Joachim Friedrich Bolten**

M. D. und Physicus in Hamburg

hinterlassenen

vortrefflichen Sammlung

# Conchylien, Mineralien

und

# Kunstsachen

die

am 26. April d. J., Morgens um 10 Uhr

öffentlich verkauft werden sollen

durch den Makler

**J o h<sup>s</sup>. N o o d t.**

Hüxter No. 68.



---

Cat. XXXIII.

Mit vier auf Stein gezeichneten Platten seltener Conchylien  
Hamburgischen Steindrucks.

---

H a m b u r g 1 8 1 9.

Gedruckt bei *Conrad Müller*, Bohnenstrasse No. 151.

5 JAN. 1900

14804





HAMBURG, Januar 1819.

## V o r w o r t.

Freunden des Wissens wird der Nahme des Herrn Doctors Bolten ein bleibendes Denkmal seyn. Mit Nennung desselben wird sich, seinen Bekannten, die Rückerinnerung des Genusses erneuern, die ein stets bereitwilliges Zeigen der trefflichen Kunst- und Natur-Schätze Ihnen schaffte, die durch Kenntnisse ausgebreitete Bekanntschaft und Aufopferung der Besitzer durch 40jährige Auswahl zusammen zu bringen das Glück hatte. Denen, die den achtbaren Verstorbenen nicht persönlich kannten, wird es angenehm seyn, diese vorzügliche Sammlung jetzt sehen, und durch Ihnen angebotenen Verkauf derselben, sich in Besitz von werthvollen Sachen, die selten vorkommen, setzen zu können.

Nur kann ich das allbekannte verdiente Lob dieser Sammlung wiederholen, die wohl unbezweifelt — zumal was den Conchyologischen Theil betrifft — durch Schönheit und Seltenheit der darin enthaltenen Exemplare, zu den ersten Sammlungen zu zählen. Was der Liebhaber zu finden, sagt nachfolgender Catalog, der im Jahre 1798 schon von Herrn P. F. Röding nach Gmelins 13ter Ausgabe des Linnéischen Systems mit vieler Sorgfalt aus bemerkten Schriftstellern zusammengetragen und so gut wie möglich, mit Nachweisungen derselben versehen ward. Da die Sammlung manches sehr Seltene, wenig Bekannte, noch nicht Beschriebene enthielt, habe ich in der neuen, von Druckfehlern möglichst freyen, mit der Sammlung von mir nochmals verglichenen Auflage des gegenwärtigen Catalogs einige Zeichnun-

gen dieser, im Steindruck beygefügt, die ich Liebhabern zur nachsichtlichen Aufnahme zu empfehlen wage.

Der verstorbene Herr Mag. und Abt A. A. H. Lichtenstein hatte die Güte, dem ersten Katalog eine lateinische Vorrede vorzusetzen, die, weil dadurch das Andenken zweyer schätzbarer Männer geehrt wird, wegzulassen ein Vergehen gewesen seyn würde.

Ein im Catalog den Nummern vorgedruckter Stern, gibt dem Leser Gelegenheit zu leichterer Auffindung des Trefflichen oder vorzüglich Seltenen. Der Werth der kostbaren Stücke der Sammlung wird noch durch treffliche Erhaltung erhöht; es darf der auswärtige Besteller versichert seyn, dass kein defectes, werthloses, von zweyschaaligten nicht passendes Stück ihm zu Theil werden wird. Wo eine Beschädigung sich fand, habe ich sie zu bemerken gesucht.

Mit sorgsamer Genauigkeit und Gewissenhaftigkeit werde ich, die mir von fremden Sammlern, in portofreyen Briefen, gefälligst zu gebenden Aufträge besorgen. Ich wage mich dazu zu empfehlen und darf fest versichern, dass die erstandenen Exemplare Ihnen unvertauscht zukommen werden. Um eine genaue Bemerkung der Catalogs-Paginas und der Doppelt-Nummer bey den Aufträgen, bitte ich, um Versehen zu vermeiden.

Der Verkauf geschieht gegen baare Bezahlung in hiesig grob Courantem Gelde bey Lieferung. Auswärtige wollen indess nur gefälligst Ihre Aufträge in der Landesmünze geben, ich werde sie nach unserm Courant-Gelde genau berechnen.

Indem ich diese treffliche Sammlung, deren Theilung sehr zu bedauern, nochmals bestens empfehle, erbiere ich mich zugleich zu schriftlicher und mündlicher noch näheren Auskunft auf zu machende Anfragen.

*Johannes Noodt.*

## L. B. S.

**P**raeter innumeros alios thesauros rerum naturalium, quas Vir Experientissimus atque doctissimus *Boltenius*, Medic. Doct. et Poliater primarius, de republica litteraria pariter atque civili unīversa, in primis vero de Hamburgensi aeternum promeritus, per quadraginta annos collegerat, immensam reliquit conchyliorum, magna ex parte rarissimorum eorumque splendidissimorum et optime conservatorum supellectilem.

Cuius indicem systematicum ab ipso beato possessore quam diligentissime curatissimeque elaboratum edituri heredes id mihi negotii dederunt, ut a Viro universae historiae naturalis praesertim vero conchyliologiae amantissimo, peritissimoque *Petro Friederico Röding* magna sollertia revisum et synonymia locupletiore adauctum, brevi praefatione Latina instruerem. Quod quidem, utpote innumeris benevolentiae monumentis ab ornatissima familia Bolteniana devinctus, licet minime pro conchyliologo me venditare ausim, attamen

recusare nolui. Offendentur enim forsitan primo obtutu conchyliologiae arbitri pariter atque amantes tot novis inauditisque nominibus, praesertim genericis in hoc catalogo obviis. Qua de re paucis monendi sunt, haec singularis publicaque auctoritate carens nomenclatura unde originem traxerit. Elaboraverat nempe Praeclarissimus Boltenius novum et proprium Systema naturale conchyliologiae, ab omnibus aliis priorum auctorum systematibus multum diversum, idque adeo subtiliter adornatum in artis certae sive disciplinae formam, secundum peculiaris philosophiae conchyliologicae regulas exaedificatam constructamque, redegerat, ut olim edita hac methodo sua naturali studendi historiae conchyliorum, propemodum instar dictatoris vel alterius Linnaei in hac parte naturae regnaturus videretur. Prodierunt re ipsa loco speciminis aliquot plagulae a Viro experientissimo doctissimoque Dominico *Schultze*, M. D. acuto naturae verique indagatore, sub ipsis beati *Boltenii* auspiciis adumbratae. Sed ipsum opus integrum proh dolor! acerba *Schulzii* morte interruptum, quum laboribus occupata distractaque senectus *Boltenio* impedimento esset, quo minus solus limaret cumque orbe litterato communicaret, sollertem atque incredibili sagacitate elucubraram methodum conchyliologicam. Cuius quidem fundamentum solidum nitebatur superstructum ideae sim-

plici, eique egregiae; naturam nempe ossea testaceorum tegumenta varia condituram initium fecisse a simplici et plano tegmine atque inde magis magisque torto volumine ad reliquas sensim elegantiores intricatioresque formas univalvium, bivalvium et multivalvium conchyliorum perexisse. Ingeniosum sane, auctoreque tum naturae ipsius tum systematis condignum commentum! Utinam beatus *Boltenius* reliquisset aliquam ordinum et generum naturalium, in quos testacea ex hoc principio distinguendi dilaberentur sciagraphiam, quam praefationi nostrae inserere potuissemus in magnum usum eorum, qui catalogum sequentem cum intelligentia perlegere dignati forent. Nunc vero proh dolor nil nisi nova testaceorum genera, nisi omnia, plurima certe ex profunda solidaque scientia conchyliologica constituta, tamquam disiecti membra systematici apparent. In quo, etsi lector, in deliciis modo habens testas ob formarum et colorum varietatem, hallucinari facile poterit, praesertim ubi a synonymia desertus, erat circa species determinandas, multum tamen proficiet gnarus et vere systematicus arbiter, quando *Boltenii* genera cum *Linnaei* aliorumque auctorum classificationibus comparabit. Nihil certe magis optandum foret, nisi, ut integer hic testaceorum thesaurus neutiquam auctione distractus, in manus talis viri veniret, qui incredibiles labores quos *Boltenius* noster in comparando et adornando hoc immenso museo

conchyliologico exantlavit, in honorem summi numinis,  
et emolumentum historiae naturalis convertere possit, ac  
velit. Cetera, lectori, conchyliorum amanti scitu neces-  
saria, patebunt ex insequenti praefatione vernacula.

Dabam Hamburgi d. X. mens. Septembr. 1798.

*M. Ant. Aug. Henr. Lichtenstein.*

## Lade 1.

### *Patella*. Schüssel-Muschel.

#### 1. *Perforatae*. Durchbohrte.

\* *Foramine centrali*. Die Oefnung im Mittelpunkt.

#### 1. *Sulcatae*. Gefurchte.

1...1 *P. Mitella*. Die Haube. Gmel. *P. nimbosa*. sp. 197.  
Mart. 1 Theil fig. 91 & 92. 1 Stück.

2...  $\alpha$  — — 2 St.

3...2 *P. Grisea*. Die aschgraue Patelle. Gm. *P. Caffra*; sp.  
201. Mart. 1 Th. tab. 11. fig. 95. 1 St.

4...3 *P. Infundibulum*. Der Trichter. Gm. sp. 65. *P. infun-*  
*dibulum*; Schröt n. Litt. 3 p. 72 n. 135. 1 St.

5...4 *P. Umbrosa*. Die dunkle Patella. da Costa. tab. 7.  
fig. 4. 1 St.

6...5 *P. Nimbosa*. Die schwarze Schein-Patelle. Gm. sp.  
196 *P. nimbosa*. Knorr Vergn. d. Augen. IV. tab. 29  
fig. 4. Mart. I. tab. 11 fig. 90. 8 St.

7...6 *P. Radiata*. Die Strahl-Patelle. Gm. sp. 144 *Patella*  
*radiata*. Ch. C. 10 p. 329 t. 168 fig. 1618. 1 St.

#### 2. *Costatae*. Geribte.

8...7 *P. Limbata*. Die gesäumte Patelle. *Pat. porphyrezonias*,  
sp. 203. Mart. 1 Th. tab. 12 fig. 102, 3, 4. 17 St.

9...8 *P. Rubeola*. Die röthliche Patelle. *Patella rosea*, sp.  
204. Mart. 1 tab. 12 fig. 105. 4 St.

10...9 *P. Variegata*. Die gerippte Patelle. 1 St.

11...10 *P. Viridana*. Die grüne Patelle. 3 St.

12...11 *P. Viridis*. Die grünliche Patelle. 1 St.

#### 3. *Clathratae*. Gegitterte.

13...12 *P. Rudis*. Die plumpe Patelle. Gm. *Pat. jamaicensis*,  
sp. 200. Mart. 1 tab. 11 fig. 94. Lister Conch. 1 tab.  
528 fig. 6. 3 St.

14...13 *P. Cancellata*. Die gegitterte Patelle. Gm. *P. graeca*,  
sp. 195. Mart. 1. tab. 11 fig. 93. 2 St.

15...  $\alpha$  — — 3 St.

16...  $\beta$  — — 2 St.

- 17...14 P. *Cingulata*. Die gegürtelte Patelle. Gm. 190. Gm. Pat. *Scapha*, sp. 191. Naturforscher 18 p. 10 t. 2 f. 8.

4. *Levigatae*. Glatte.

- 18...15 P. *Ferula*. Die Schiene. da Costa t. 7 fig. 7. 2 St.  
19...15 \* P. *Purulenta*. Die bestaubte Patelle. 2 St.

*Patella*. Schüssel-Muschel.

1. *Perforatae*. Durchbohrte.

\*\* *Foramine excentrico*. Die Oefnung seitwärts.

1. *Elevatae*. Erhöhte.

- 20...16 P. *Clavus*. Das Hünereuge. 2 St.  
21...17 P. *Lacrymalis*. Die Thränen-Patelle. 1 St.  
22...18 P. *Graeca*. Die griechische Patelle. Gmel. sp. 195. Mart. 1 tab. 11 fig. 98, 101, 104. Knorr Vergn. 1 tab. 30 fig. 3. 3 St.

2. *Depressa*. Gedrückte.

- 23...19 P. *Nummularis*. Die Groschen- oder weisse Schlüsselloch-Patelle. Gm. Pat. *Pustula*, sp. 194. Chemn. 10 t. 168 f. 1632, 33. 3 St.  
24...20 P. *Craniolaris*. Die rothe Schlüsselloch-Patelle. Gm. P. *pustula*, sp. 194. β Mart. Beschr. Berl. Naturf. 2 t. 12 fig. 4, 5. *Patella unguis*. Petiv. Gaz. tab. 3 fig. 12. 1 St.  
25...21 P. *Pustula*. Die Blatter. Gm. sp. 194. Ch. C. 10 p. 338 tab. 168 fig. 1632, 33. Schröt. Einl. in die Conch. 2 t. 5 fig. 8. Lister 528 fig. 3. 1 St.

*Patella*. Schüssel-Muschel.

2. *Imperforatae*. Undurchbohrte.

\* *Margine edentulo*. Mit ungezähnten Rand.

1. *Vertice rostrato*. Mit geschnörkeltem Wirbel.

a. *Uncinatae*. Hakenförmige.

- 26...22 P. *Hungarica*. Die Zoots-Kappe. Gm. sp. 89. Pat. *ungarica*. Lister Conch. tab. 544 f. 32. Knorr Vergn. 6 tab. 16 fig. 3. Mart. 1 tab. 12 fig. 107, 108. 6 St., wovon 2 St. mit der Schleimhaut.  
27...23 P. *Pannonica*. Die Narren-Kappe. Lister tab. 544 fig. 37. 2 St.



- 28...23 \* *P. Fissura*. Die eingeschnittene Patelle. Gm. 192.  
Lister C. t. 543 f. 28. Mart. 1 t. 12 f. 109, 110. 1 St.
- 29...23 \*\* *P. Tricarinata*. Die Grenadier-Mütze. Gm. sp. 92.  
Schröt. Einl. in die Conch. t. 5 fig. 2. da Costa tab.  
4 fig. 9. 4 St.
- 30...24 *P. Cornu Copiae*. Das Füllhorn. da Costa tab. 5  
fig. 7. 4 St.
- 31...25 *P. Rugosa*. Die runzliche Patelle. Gm. Pat. mittula,  
sp. 82. Lister t. 544 f. 31. Mart. 1 tab. 12 fig. 111,  
112. 2 St.
- 32...26 *P. Lactea*. Die Nachtkappe. Gm. sp. 224. Pat. lactea.  
Schröt. n. Litter. 3 p. 152 n. 294. Lister tab. 544 fig.  
33. Favanne tab. 4 fig. B. 1 St.

β. *Labiatae*. Gezüngelte.

- 33...27 *P. Equestris*. Die Fischweiber-Haube. Gm. sp. 1.  
*P. equestris*. d'Argenv. Conch. tab. 2 f. K. Cabochon.  
Mart. 1 tab. 13 fig. 117, 118. 1 St.
- 34...28 *P. Undulata*. Die Matrosen-Mütze. *P. equestris* Gm.  
sp. 1 (mit stumpfer Spitze) Mart. 1 tab. 13 fig. 119,  
120. 3 St.
- 35...29 *P. Crenulata*. Die Glocke. Gualthi. t. 9 f. X. 2 St.
- 36...30 *P. Contorta*. Die Zickzack-Patelle. Gm. *P. contorta*,  
sp. 11. Naturf. 9 p. 199 t. 3 f. 3, 4. Kämmerer Mu-  
seum P. Rudolst. p. 23 tab. 2 fig. 8. 2 St.
- 37...31 *P. Spiralis*. Die Schnecken-Patelle. Gm. Pat. con-  
torta, sp. 11. da Costa t. 6 f. 2. 1 St.
- 38...32 *P. Dispar*. Die gezüngelte Kappe. Gm. *P. contorta*,  
sp. 11. Naturf. 18 St. tab. 2 fig. 13. 4 St.
- 39...33 *P. Turcica*. Der Turban. Gm. Pat. sinensis, sp. 3.  
Mart. 1 tab. 13 fig. 123, 124. 3 St.
- 40...34 *P. Electrica*. Die Bernstein-Patelle. Gm. Pat. sinen-  
sis, sp. 3. 2 St.
- 41...35 *P. Tectum-Chinense*. Das chinesische Dach. Gm. sp.  
1. *Equestris*. Knorr Vergn. 6 t. 35 f. 4. Mart. 1 tab.  
13 fig. 125, 126. Chemn. 10 t. 168, 1630, 31. 2 St.
- 42...36 *P. Chinensis*. Der Regen-Schirm. Gm. Pat. sinensis,  
sp. 3. Argenv. tab. 2 fig. F. Mart. 1 tab. 13 fig. 121,  
122. 4 St.
- 43...37 *P. Mammula*. Die Brust-Warze. Gm. *P. mammillaris*,  
sp. 91. Lister t. 537 f. 17. Favanne t. 6 f. 63. 3 St.

- 44...38 P. *Plicata*. Der Kragen. Gm. sp. 13. Patella plicata. Naturf. 18 t. 2 f. 12, 12a. Fav. t. 4 f. CC. 2, 2. 1 St.  
 \*45...39 ! P. *Hispida*. Die Stachel-Patelle. Gm. P. aculeata, sp. 6. Favanne tab. 4 fig. B. 3. 1 St.

γ. *Neritoideae*. Kammerförmige.

- 46...40 P. *Fornicata*. Die Pantoffel-Patelle. Gm. Pat. Fornicata, sp. 5. Knorr 6 t. 21 f. 3. Mart. 1 tab. 13 fig. 129, 130. 5 St.  
 47...41 P. *Porcellana*. Die Porcellan-Patelle. Gm. Pat. porcellana, sp. 4. Mart. 1 tab. 13 fig. 127, 128. Ch. C. 9 tab. 124 f. 1032. 5 St.  
 48...42 P. *Nucleus*. Die Kern-Patelle. Gm. Pat. porcellana, sp. 4. Favanne tab. 4 fig. E. 2. 3 St.  
 49...43 P. *Crepida*. Die durchsichtige Patelle. Gm. sp. 17. Crepidula. Adans. Seneg. 1 tab. 2 fig. 9. Garnot. Favanne tab. 4 fig. G. 22. 1 St.  
 \*50...44 ! P. *Cymbeola*. Das Kähnenchen. 1 St.  
 \*51...45 ! P. *Appendiculata*. Die Zunge. 1 St.  
 \*52...46 ! P. *Reticulata*. Die Netz-Patelle. da Costa tab. 6 fig. 4. 2 St. (1 St. im Schleim.)  
 53...47 P. *Haliotoidea*. Die geschnörkelte Patelle. Gm. Pat. aculeata, sp. 6. Chemn. 10 tab. 168 fig. 1624, 25. da Costa tab. 6 fig. I. 1. 4 St.

No. 44, 45 und 46 sind sehr seltene Stücke.

2. *Vertice absoleto*. Mit unkenntlichem Wirbel.

a. *Ovato foliaceae*. Eyrund blattförmig.

- \*54...47 \* ! P. *Umbracula*. Der Sonnen-Schirm. Gm. Pat. umbellata, sp. 146. Mart. 1 tab. 6 fig. 44. Chemn. 10 tab. 169 fig. 1645, 46. 3 St. Sehr selten.

Lade 2.

β. *Ovato compressae*. Eyrund, seitwärts gedrückte.

- 55...48 P. *Compressa*. Der Ellbogen. Gm. Pat. compressa, sp. 135. Knorr Vergn. 6 t. 28 f. 1. Lister t. 541 f. 25. Mart. 1 tab. 12 fig. 106. 5 St. (2 St. sind sehr gross.)  
 56...49 P. *Lutea*. Der gelbe Huth. v. Born. t. 18 f. 8. 2 St.  
 57...50 P. *Stricta*. Der braune Huth. 1 St.  
 \*58...51 ! P. *Ulna*. Die Wanne, viel ähnliches von P. umbellata, sp. 71, nur ist dieses Exemplar mehr gewölbt wie die Ellbogen-Patelle. 1 St. Sehr selten.

- \*59...52 ! *P. Gondola*. Die Gondel. da Costa tab. 3 fig. 9.  
1 St. Sehr selten.
- 60...53 *P. Pectinata*. Die Kamm-Patelle. Gm. sp. 93. Schröt.  
Einl. in d. Conch. tab. 5 fig. 3. Mart. 1 tab. 11 fig.  
115, 116. 6 St. (2 St. sind etwas defect.)
- γ. *Ovato simplices*. Eyrund einfache.
- 61...55 *P. Smaragdina*. Der Smaragd. da Costa tab. 4 fig.  
44. 5 St.
- 62...55 *P. Micans*. Die Schimmer-Patelle. Schröt. Einl. in  
die Conch. 2 tab. 5 fig. 13. 9 St.
- 63...56 *P. Pellucida*. Die durchsichtige Patelle. Gm. 133.  
Knorr V. 6 t. 23 f. 6. Ch. C. 10 t. 168 f. 1620, 21.  
v. Born tab. 18 fig. 9. 3 St.
- 64...57 *P. Testudinaria*. Die Schildkröten-Patelle. Gm. 134.  
Knorr V. 1 tab. 21 f. 1 & 3 t. 30 f. 2—5. Argenv. C.  
tab. 2 fig. P. Mart. 1 tab. 6 fig. 45—48. 9 St. (wovon  
1 Stück etwas defect.)
- 65...58 *P. Intertexta*. Das Gewebe. Gm. 135. testudinalis.  
Ch. C. 10 t. 168 f. 1614, 15. Favanne t. 1 f. Q 2. 8 St.
- 66...59 *P. Diaphana*. Die Warze. Lister t. 543 f. 26 A. 2 St.
- \*67...60 *P. Nova Zeelandiae*. Die Neu-Seelands-Patelle. 7 St.
- 68...61 *P. Taitensis*. Die Otaheite. Favanne t. 1 f. N. N. 3 St.
- 69...62 *P. Capillacea*. Die Haar-Patelle. Gm. 176. Mart. 1  
tab. 7 fig. 58, 59. 4 St.
- 70...63 *P. Digitale*. Der Fingerhut. Gm. sp. 176 6. Mart.  
1 tab. 7 fig. 57. 6 St.
- 71...64 *P. Capillata*. Gm. sp. 176. Mart. fig. 56, 57. 1 St.
- 72...65 *P. Papillaris*. Die dicklinigte Patelle. Gm- *P. leuco-*  
*pleuta*, sp. 34. Lister t. 539 f. 22. Knorr 6 tab. 28  
fig. 9. 2 St.
- 73...66 *P. Morio*. Der Mohr. 1 St.
- 74...67 *P. Africana*. Die africanische Patelle. 2 St.
- 75...68 *P. Nigrita*. Der Neger. Favanne t. 1 f. B. 1. 1 St.
- 76...69 *P. Bisurca*. Die Gabel. 2 St.
- 77...70 *P. Fulgur*. Die Blitz-Patelle. 1 St.
- 78...71 *P. Fungoides*. Der Pilz. Lister 539 f. 23. 2 St.
- 80...72 *P. Aranea*. Die Spinne. 2 St.
- 81...73 *P. Clypeus*. Die Schild-Patelle. 3 St.
- 82...74 *P. Crocea*. Die Saffrangelbe Patelle. *P. crocea*, Gm.  
sp. 114. Schröt, n. Litterat. 3 p. 83 n. 159. 1 St.

- 83...75 P. *Conus*. Der Kegel. Gm. P. *vulgata*, sp. 23. Mart. 1 tab. 5 f. 38. Knörr V. 6 t. 27 f. 8. 7 St.
- 84...76 P. *Cuprea*. Die broncirte Patelle. *Patella cuprea* Gm. sp. 61. 1 St.
- 85...77 P. *Cornea*. Die Horn-Patelle. 3 St.
- \*86...79 !! P. *Oculus Cati*. Das Katzen-Auge. 1 St. Sehr selten und schön.
- 87...79 P. *Patera*. Die Schale. Gm. P. *testudinaria*, sp. 134. Mart. 1 tab. 6 fig. 45. 1 St.
- \*88...79 \* !! P. *Aurora*. Die Morgenröthe. 1 St. Sehr schön und selten.
- \*89...79 \*\* P. *Glacialis*. Die Spiegel-Patelle. 1 St.
- 90...80 P. *Circumscripta*. Die eingefasste Patelle. Gm. P. *surinamensis*, sp. 128. Mart. 1 tab. 7 fig. 50. 2 St.
- 91...81 P. *Hidatis*. Die Blase. Lister *Conch.* tab. 542 fig. 26. 1 St.

## Lade 3.

*Patella*. Schüssel-Muschel.2. *Imperforatæ*. Undurchbohrte.\*\* *Margine undulato*. Mit gewelltem Rand.*Simplices*. Einfache.

- 92...82 P. *Rosea*. Die rosenrothe Patelle. Gm. *Patella umbella*, sp. 71. Mart. 1 t. 8 fig. 63. 15 St.
- 93...83 P. *Rubicunda*. Die rothstrahlige Patelle. Gm. *Patella umbella*, sp. 71. Mart. 1. t. 7 fig. 52. 53. 32 St.
- 94...83 \* P. *Discus*. Der Teller. Gm. *Patella umbella*, sp. 71. var. 1 St.
- 95...84 P. *Variabilis*. Die veränderliche Patelle, wie vorhergehende, nur statt rosenroth mit braunen Streifen. Gm. P. *umbella*, sp. 71. var. 9 St.
- 95...85 P. *Grisen*. Die graue Patelle. Gm. P. *grisea*, sp. 188. Adans. Seneg. 1. t. 2 fig. 5. 3 St.
- 97...85 P. *Plumbea*. Die stahlgraue Patelle. Gm. P. *margaritacea*, sp. 80. Mart. 1 t. 10 fig. 85 a. 10 St.
- 98...87 P. *Silicina*. Die Feuersteinfarbene Patelle. Gm. P. *margaritacea*, sp. 80. Mart. 1 t. 10 fig. 85 b. 2 St.

## Lade 4.

- 99...88 P. *Gigas*. Die grosse Patelle. Favanne tab. 2 fig. D. 1. 5 Stück.

- 100...89 *P. Marmorea*. Die marmorweisse Patelle. Favanne tab. 2 fig. D. 2. 3 St.
- 101...90 *P. Senilis*. Die abgenutzte Patelle. Gm. *Patella judica*, sp. 127. Mart. 1 tab. 7 fig. 49. 1 St.  $4\frac{1}{2}$  Zoll gross. (etwas wurmigt)
- 102...90 \* *P. Crepidula*.
- 103...  $\alpha$  — — Mart. 1 tab. 8 fig. 65. 10 St.
- 104...  $\beta$  — — Favanne tab. 2 fig. B. 1. 5 St.
- 105...  $\gamma$  — — 4 St. (Sehr schön).
- 106...91 *P. Nodosa*. Die Knoten-Patelle. 4 St.
- 107...92 *P. Punctulata*. Die punctirte Patelle. Gm. sp. 68 & 132. *Patella punctulata*, sp. 68. Mart. Conch. 1 t. 7 fig. 55. Lister 537 fig. 20. 3 St.
- 108...93 *P. Aspera*. Die rauhe Patelle. Favanne tab. 2 fig. G. 2. 3 St.
- \*109...93 \* *P. Solaris*. Die Sonnenstrahlen-Patelle. Gm. *P. tenuis*, sp. 81. Mart. 1 t. 10 fig. 87. 1 St.
- \*110...93 \*\* *P. Lunaris*. Die Mond-Patelle. 1 St.
- 111...94 *P. Nubila*. Die wolkgigte Patelle. 3 St.
- 112...95 *P. Cerata*. Die wachsgelbe Patelle. 1 St.
- 113...96 *P. Rustica*. Die gemeine Patelle. Gm. *P. rustica*, sp. 137. Schröter Einleit. in Conch. 2 p. 428 tab. 5 fig. 4. Schröter n. Litter. 3 p. 108. 208—211. Gualti tab. 8 fig. P. Gualti tab. 9 fig. C.
- 114...  $\alpha$  — — 8 St.
- 115...  $\beta$  — — Knorr Vergn. 3 tab. 30 fig. 5. 16 St.
- 116...97 *P. Squamata*. Die schuppigte Patelle. Gm. *P. lufitanica*, sp. 123. Mart. fig. 35 a. b. 2 St.
- 117...98 *P. Granularis*. Die kornichte Patelle. Gm. *P. granularis*, sp. 21. Mart. 1 t. 8 fig. 61. Lister Conch. 536 fig. 15. 9 St.
- 118...99 *P. Fulva*. Die rothgelbe Patelle. Gm. *P. fulva*, sp. 102. 25.

### Lade 5.

- 119...100 *P. Magellanica*. Die Magellanische Patelle. Gm. *P. magellanica*, sp. 52. Gualti test. tab. 9 fig. 8. Martini 1 tab. 5 fig. 40. a. b.
- 120...  $\alpha$  — — 18 St.
- 121...  $\beta$  — — 4 St. Wovon 2 St. abgezogen.
- 122...101 *P. Corbis*. Der Korb. Gm. *P. magellanica*, sp. 52 var. 1 St.

123...102 P. *Argentea*. Die Silber-Patelle. Gm. P. *argentea*,  
sp. 60. Schröter n. Litter. 3 p. 69 n. 130. 1 St.

2. *Appendiculatæ*. Angesetzte.

124...103 P. *Coehlear*. Der Pferdekopf. Gm. sp. 155. Schrö-  
tern n. Litter. 3 p. 105. n. 204. Knorr 2 tab. 26 fig. 3. 5 St.

125...104 P. *Rudicula*. Der Löffel. Favanne t. 97 f. B. 1 St.

*Patella*. Schüssel-Muschel.

2. *Imperforatæ*. Undurchbohrte.

\*\*\* *Margine dionato*. Mit gezähneltem Rand.

4. *Polygonæ*. Vielwinklichte.

126...105 P. *Medusae*. Das Medusen-Haupt. Gm. P. *feru-*  
*ginea*, sp. 73. Knorr Vergn. 3 tab. 30 fig. 1. Mart. 1  
tab. 8 fig. 66. 12 St.

127...106 P. *Fusca*. Die dunkelbraune Patelle. Gm. P. *fusca*,  
sp. 138. 1 St.

128...107 P. *Modulus*. Die Form-Patelle. Gm. P. *monopis*,  
sp. 78. Sehr selten.  $\beta$ ) Lister Conch. tab. 532 fig.  
11. 1 St.

129...108 P. *Laciniosa*. Die vielstrahlige Patelle. Gm. sp. 18,  
Knorr Vergn. 6 tab. 30 fig. 2-4. Mart. Conch. 1  
tab. 10 fig. 81. 2 St.

130...109 P. *Lamellata*. Die blättrichte Patelle. von Born  
tab. 18 fig. 1. 6 St.

131...110 P. *Spinetum*. Die dornichte Patelle. Gm. P. *bar-*  
*bara*, sp. 20. Knorr Vergn. 5 tab. 13 fig. 5. 4 St.

Lade 6.

132...111 P. *Granatina*. Das Bocks-Auge. Gm. P. *granatina*,  
sp. 22. Knorr Vergn. 1 tab. 30 fig. 2. Mart. 1 t. 9  
fig. 71. 72. 21 St.

133...112 P. *Munitialis*. Die Festungs-Patelle. Favanne tab. 2  
fig. B. 2. 3 St.

134...113 P. *Castrensis*. Die Lager-Patelle. 9 St.

135...113 P. *Obsidionalis*. Die Hornwerks-Patelle. 11 St.

136...115 P. *Canaliculata*. Die ausgehöhlte Patelle. 3 St.

137...116 P. *Depressa*. Die flache Patelle. Knorr 4 tab. 30  
fig. 4. 5 St.

138...117 P. *Nivalis*. Die Milch-Patelle. 4 St.

- 139...118 P. *Sidut*. Die Gestirn-Patelle,  
 140...  $\alpha$  — — 1 Stück,  
 141...  $\beta$  — — 2 do.

## 2. *Stellata*. Sternförmige.

- 142...119 P. *Corrusca*. Die Glanz-Patelle. 1 St.  
 143...120 P. *Radians*. Die Strahl-Patelle. Knorr Vergn. 3 t. 29  
 fig. 3. 6 St.  
 144...121 P. *Astrolepas*. Die Stern-Patelle. Gm. P. *monopis*,  
 sp. 78. Mart. 1 tab. 9 fig. 80. 4 St.  
 145...122 P. *Polaris*. Der Polarstern. Gualt. t. 9 fig. F. 5 St.  
 146...123 P. *Stellaris*. Der Ordenstern. Gm. *sacchatina*, sp. 19.  
 Lister Conch. t. 532 fig. 10. Fav. t. 2 fig. 2. 3. 4 St. 12

## Lade 7.

### *Haliotis*. See-Ohr.

- 147...1 H. *Gigas*. Das grosse See-Ohr. Gm. sp. 18. *gigantea*.  
 Ch. C. 10 t. 167 fig. 1610; 11. 1 St. gross 6 Zoll.  
 148...2 H. *Elephantina*. Das Elefanten-Ohr. Wurmigt.  
 149...3 H. *Iris*. Das Regenbogen-See-Ohr. Gm. sp. 19.  
 Ch. 10 tab. 167 fig. 1613. 5 St. (3 St. abgezogen,  
 2 St. in Schleimhaut.)  
 150...4 H. *Midae*. Das Midas-Ohr. Gm. sp. 1. Mart. 1  
 t. 14 fig. 136. Gualt. t. 69 f. BB. 4 St.  
 151...5 H. *Tuberculata*. Das knollige See-Ohr. Gm. sp. 2.  
 Mart. 1 tab. 15, 16; fig. 145—149. 13 St.

## Lade 8.

- 152...6 H. *Striata*. Das gestreifte See-Ohr. Gm. sp. 3. Mart.  
 Conch. 1 tab. 14 fig. 138. Knorr Vergn. tab. 17 fig.  
 2, 3. 21 St.  
 153...7 H. *Cochlear*. Das löffelförmige See-Ohr. 1 St.  
 154...8 H. *Rugosa*. Das runzlichte See-Ohr. 4 St.  
 155...9 H. *Plicata*. Das gefaltene See-Ohr. Gmel. sp. 13.  
 Schröt. Einl. in Verst. 4 p. 278 t. 3 f. 9. 2 St.  
 156...10 H. *Rudis*. Das plumpe See-Ohr. 1 St.  
 157...11 H. *Caelata*. Das gemeisselte See-Ohr. Gm. sp. 17.  
*ovina*. Chemn. 10 t. 166 f. 1609. 3 St.  
 158...12 H. *Incrustata*. Das gedeckte See-Ohr. 2 St.

- 159...13 H. *Cingulata*. Das gegürtelte See-Ohr. Gm. sp. 7. parva, das grüne. Mart. 1 tab. 14 fig. 140. Knorr Vergn. 1 tab. 20 fig. 5. 2 St.
- 160...14 H. *Rubicunda*. Das rothe See-Ohr. Gm. sp. 7 parva. Knorr V. 1 tab. 20 fig. 5. Mart. 1 t. 14 f. 140. 3 St.
- 161...15 H. *Aleata*. Das würfliche See-Ohr. Gm. sp. 9. H. australis. Ch. 10 t. 165 f. 1603, 1604. 1 St.
- 162...16 H. *Virginea*. Das niedliche See-Ohr. Gm. sp. 16. Ch. 10 t. 166 f. 1607, 1608. 2 St.
- 163...17 H. *Granulata*. Das bucklichte See-Ohr. Gm. H. varia sp. 4. Mart. 1 tab. 15 fig. 144. 6 St.
- 164...18 H. *Marmorata*. Das gemarmelte See-Ohr. Gm. sp. 5. H. marmorata. Knorr Vergn. 2 tab. 17 fig. 4, 5. Mart. 1 tab. 14 fig. 139, 145. 10 St.
- 165...19 H. *Picta*. Das unvergleichliche See-Ohr. Gm. sp. 14. H. glabra. Ch. 10 tab. 166 fig. 1602. 1 St.
- 166...20 H. *Asinina*. Das Esels-Ohr. Gm. sp. 6. Mart. 1 t. 16 f. 150. Knorr V. 3 t. 16 f. 1.
- 167... α. — — 7 St.
- 168... β. — — 3 St.
- 169... γ. — — 3 St.

## Lade 9.

*Sinum.* Milch-Näpchen.

- 170...1 S. *Fuscum*. Das weissbraune Milch-Näpchen. Gm. Helix. sp. 152 haliotoidea. Knorr V. 4 tab. 17 f. 5. Mart. 1 tab. 16 fig. 151—154. 5 St.
- 171...2 S. *Haliotoideum*. Das See-Ohr förmige Milch-Näpchen. Gm. Helix haliotoidea sp. 152. Knorr Vergn. 6 tab. 39 fig. 5. 5 St.
- 172... α. — — 1 St.

*Bulla.* Die Blase.

- 173...1 B. *Aperta*. Die durchsichtige Blase. Gmel. sp. 8. Mart. C. 1 p. 266 vign. 13 fig. 3. Ch. C. 10 tab. 146 fig. 1354, 55. Gualti tab. 13 fig. EE. 4 St.
- 174...2 B. *Naucum*. Die Schwimm-Blase. Gmel. sp. 7. Knorr Vergn. 6 tab. 33 fig. 2, 3. Mart. 1 tab. 21 fig. 200, 201. 4 St.



- 175...3 B. *Hydatis*. Die Wasser-Blase. Gm. sp. 9. Chemn. 9 tab. 118 f. 1019. Mart. 1 tab. 21 fig. 199. 6 St.
- 176...4 B. *Cylindrica*. Die cylinderförmige Blase. Gm. sp. 38. Ch. t. 10 146 f. 1356, 57. Lister 714 f. 70. 2 St.
- 177...5 B. *Lignaria*. Der Krollkuchen. Gm. sp. 11. Knorr V. 6 t. 37 f. 4, 5. Mart. 1 t. 21 f. 194, 195. 7 St.
- 178...6 B. *Umbilicata*. Das lange Kibitz-Ey. Gm. sp. 10 ampulla.  $\beta$ . Mart. 1 t. 22 f. 202—204. 3 St.
- 179...7 B. *Physis*. Die zerbrechliche Blase. Gm. sp. 12. Argenv. C. t. 17 f. 1. Mart. 1 t. 21 f. 196, 97. 6 St.
- 180...8 B. *Cingulata*. Die gegürtelte Blase. Gm. sp. 36 Velum. Ch. 10 tab. 146 fig. 1348, 49. Mart. 1 tab. 21 fig. 198. 4 St.
- 181...9 B. *Ovum Vanelli*. Das Kibitz-Ey. Gm. sp. 10 Ampulla. Mart. 1 t. 21 f. 188, 189. 12 St.
- 182...10 B. *Ampulla Striata*. Das gestreifte Kibitz-Ey. Gm. sp. 10 Ampulla. 5 St.
- 183...11 B. *Fasciata*. Das gebändete Kibitz-Ey. Gm. sp. 10 Ampulla. Mart. 1 t. 21 f. 190, 191. 5 St.
- 184...12 B. *Rubra*. Das rothe Kibitz-Ey. Gm. sp. 10 Ampulla. 14 St.
- 185...13 B. *Flammea*. Das geflammte Kibitz-Ey. Gm. sp. 10 Ampulla. 2 St.

## *Nerita*. Halbe Mond-Schnecke.

\* *Claustro Glabro*. Mit glatter Decke.

1. *Labio crenulato*, *Clavicula elongata*. Mit gezählener Lippe und verlängerter Spindel.

- 186...1 N. *Corona*. Die Dornen-Krone. Gm. N. sp. 26. Rumpf. mus. tab. 22 f. O. Mart. 9 tab. 124 fig. 1083, 1084. 2 St.
- 187...1 \* N. *Spinula*. Die stachlichte Nerite. Gm. N. corona, sp. 26 var. 2 St.
- 188...2 N. *Serpentina*. Die Schlangen-Nerite. Geve tab. 24 f. 250—52. Lister 606 fig. 35. 11 St.
- 189...3 N. *Cardinalis*. Die Purpur-Nerite. Gm. sp. 29 fluviatilis. Mart. fig. 1088 h. i. 1 St.
- 190...4 N. *Latilinea*. Die breitlinigte Nerite. Gm. sp. 29 fluviatilis. Mart. 9 tab. 124 fig. 1088 a. c. 4 St.

- 191...5 *N. Paralella*. Die gleichlienigte Nerite. Gm. sp. 29  
fluviatilis.  $\delta$ . Mart. 9 tab. 124 fig. 1080, 81. 5 St.  
(2 St. mit dem Thiere.)
- 192...5 \* *N. Ziczac*. Die Zickzack-Nerite. 1 St.
- 193...6 *N. Usnea*. Die mossfarbige Nerite. Lister 605 fig.  
33. 1 St.
- 194...7 *N. Arachnoidea*. Die Spinnewebe-Nerite. 1 St.
- 195...8 *N. Dubia*. Die Bänder-Nerite. Gm. sp. 34. Mart.  
5 tab. 193 fig. 2019, 2020. 9 St.
- 196...9 *N. Palella*. Die Mütze. Gm. *N. violacea*, sp. 68.  
Mart. 1 tab. 13 fig. 133, 134. 4 St.
- 197...10 *N. Hians*. Die weitmündige Nerite. Lister 604 fig.  
24. 1 St.
- 198...11 *N. Oculus*. Die Augen-Nerite. Gm. sp. 35 pulli-  
gera. Mart. 9 tab. 124 fig. 1078, 79. 2 St.
- 199...12 *N. Crocea*. Die Saffran-Nerite. Geve tab. 23 fig.  
242 a & b.

## Lade 10.

2. *Labio deniatio, clavicula depressa*. Mit gezählter  
Lippe und gedrückter Spindel.

- 200...13 *N. Fusco fasciata*. Die rothe Band-Nerite. 2 St.
- 201...14 *N. Albo Lineata*. Die weisse Band-Nerite. 1 St.
- 202...15 *N. Nigro cincta*. Die schwarz gebandete Nerite.  
Mart. 9 tab. 124 fig. 1089 Litt. X. 2 St.
- 203...16 *N. Olivacea*. Die gelb gebandete Nerite. 2 St.
- 204...17 *N. Polita*. Die bunte Nerite. Gm. sp. 43. Geve  
tab. 22 fig. 224 a & b. Knorr Vergn. 3ter Theil tab.  
1 fig. 4. 5 St.
- 205...18 *N. Fulminea*. Die geflammte Nerite. 1 St.
- 206...18 \* *N. Nebulosa*. Die wolkige Nerite. 3 St.
- 207...18 \*\* *N. Fascia lata*. Die breite Binde. 1 St.
- 208...19 *N. Dendrites*. Die gemahlte Nerite. 1 St.
- 209...20 *N. Monile*. Die Ketten-Binde. 1 St.
- 210...21 *N. Aurantiaca*. Die Orange-Nerite. 1 St.
- 211...22 *N. Opaca*. Die helldunkle Nerite. Gm. sp. 43 po-  
lita. 1 St.
- 212...  $\alpha$ . — — 20 St.
- 213...  $\beta$ . — — 14 St.
- 214...  $\gamma$ . — — Ch. 5 tab. 193 fig. 2006, 7. 4 St.

- 215...23 N. *Aspersa*. Die bestaubte Nerite. 3 St.  
 216...24 N. *Chrysostoma*. Die rothmündige Nerite. 6 St. (3 St. mit Decken.)  
 217...25 N. *Arriaca*. Der schwarze Flor. Gm. sp. 66 bifasciata. Ch. 5 tab. 193. 2015. 1 St. mit Deckel.

## *Nerita*. Halbe Mond Schnecke.

\*\* *Claustro muricato*. Mit geperlter Decke.

*Labio trenulato rugoso clavacula depressa*. Mit gezähnelter und gerunzelter Lippe und gedrückter Spindel.

- 218...26 N. *Alabastrina*. Die weisse Nerite. 1 St.  
 219...27 N. *Variiegata*. Die schäckigte Nerite. Gm. sp. 48 Grossa. Geve tab. 23 fig. 239 a & b. Mart 5 t. 191. 1958, 69. 5 St.  
 220...28 N. *Nubecula*. Die ruffarbene Nerite. 2 St.  
 221...29 N. *Angulata*. Die winkligte Nerite. Gm. sp. 65 tessellata. Ch. 5 t. 192. 1998, 1999. 2 St.  
 222...30 N. *Imperfecta*. Die unvollendete Nerite. Gm. sp. 45. Albicilla. Ch. 5 t. 193. 2000 a. b. c. d. 15 St.

## *Nerita*. Halbe Mond-Schnecke.

\*\*\* *Claustro rugoso muricato*. Mit gerunzelter und geperlter Decke.

*Labia rugoso-dentaro clavacula elongata*. Mit gerunzelter und gezähnelter Lippe, verlängerter Spindel.

- 223...31 N. *Peloronta*. Die aufgeblasene Nerite. Gm. sp. 44. β. 2 Stück.  
 224...32 N. *Papilio*. Der Schmetterling. Gmel. sp. 44. Pelotano Chemn. 5 tab. 92. 1977. 2 St.  
 225...33 N. *Cruenta*. Die blutige Nerite. 2 St.  
 226...34 N. *Virginea*. Die Blumen-Nerite. Gm. sp. 44. Pelotonta Ch. 5. tab. 92. 1978—1980. 20 St.  
 227...35 N. *Musica*. Die Noten-Nerite. Gm. sp. 63. flammea Chemn. 5 tab. 192. 1994. 7 St.  
 228...36 N. *Tessellata*. Die würfligte Nerite. Gmel. sp. 58. Pica Chemn. 5 tab. 191. 1964, 1965. 3 St.  
 229...37 N. *Mille punctata*. Die tausendfach punctirte Nerite. 1 Stück.  
 230...38 N. *Fascia*. Die Binde. 1 St.

- 231...39 N. *Maculara*. Die gefleckte Nerite. 2 St.  
 232...40 N. *Pulchra*. Die schöne Nerite. 1 St.  
 233...41 N. *Nigrita*. Die Neger-Nerite. Gm. sp. 46. *Histrion*  
 Mart. 5 tab. 191 fig. 1960. 1961. 11 St.  
 235...42 N. *Conspurcata*. Die beschmutzte Nerite. 1 St.  
 235...43 N. *Chamaeleon*. Die vielfarbige Nerite. Gm. sp. 49.  
 Chemn. 5 tab. 192 fig. 1988, 1991. *Regenf.* tab. 3  
 fig. 26. 1 St.  
 237...44 N. *Muricata*. Die stachligte Nerite. 2 St.  
 238...45 N. *Pecten*. Die Kamm-Nerite. 1 St.  
 \*239...46 !! N. *Schmideliana finistrorsa, fossilis*. Die linksge-  
 wundene Schmidelsche Nerite. Gm. sp. 72. Chemn.  
 C. 9 tab. 114 fig. 975, 76. *Naturf.* 6 p.165. 2 St.

## Lade 11.

- 240...47 N. *Nigreola*. Die Ebenholz-Nerite. Gmel. sp. 62.  
*Antillatum*. Chemn. 5 tab. 192. 1987. 1 St.  
 241...48 N. *Eburnea*. Die Elfenbein-Nerite. Gm. sp. 47 pli-  
 cata. Favanne tab. 10 fig. Q. 3. Lister 595 fig. 3. 5 St.

*Albula*. Halb-Nerite.\* *Testiculatae*. Hodenartige.

- 243...1 A. *Albumen*. Die eyweisse Halb-Nerite. Gm. *Nerita*,  
 sp. 5. Mart. 5 tab. 189. 1924, 25. Knorr V. 4 tab. 7  
 fig. 4, 5. 3 St.  
 244...2 A. *Vitellus*. Der Eydottter. Gm. *N. orientalis*, sp. 12.  
 Chemn. 5 tab. 188. 1893, 99. 8 St.  
 245...3 A. *Didyma*. Der braune Hoden. Gm. *N. glaucina*,  
 sp. 3. Favanne tab. 10. Lit. K. L. Chemn. 5 tab. 186  
 fig. 1856, 57. 6 St.  
 246...4 A. *Mammilla*. Die Zitzen-Halb-Nerite. Gm. *N.* sp. 6.  
 Chemn. 5 tab. 189. 1928—31. 9 St.  
 247...5 A. *Adusta*. Die angebrannte Halb-Nerite. 2 St.  
 248...6 A. *Aurantium*. Die Pommeranze. Gmel. *N. melano-*  
*stoma*, sp. 19.  $\beta$ . Chemn. 5 tab. 189. fig. 1934, 1935.  
 Knorr Vergn. 4 tab. 6 fig. 3, 4. 2 St.

*Albula*. Halb-Nerite.\*\* *Umbilicatae*. Genabelte.

- 249...7 A. *Hepatica*. Die blasgelbe Halb-Nerite. Gm. *N. me-*  
*lanostoma*, sp. 19. Ch. 5 tab. 189. fig. 1932, 33. 1 St.

- 250...8 *A. Mammata*. Die Brust-Drüse. Gm. N. melanostoma, sp. 19.  $\gamma$ . Chemn. 5 tab. 189 fig. 1936, 37. 7 St.
- 251...9 *Fasciata*. Die gebandete Halb-Nerite. Gm. N. melanostoma, sp. 19.  $\epsilon$ . Ch. 5 tab. 189 fig. 1940, 41. 1 St.
- 252...10 *A. Tranquebarica*. Die gläserne Halb-Nerite. Gmel. N. Papilla, sp. 20. Ch. 5 tab. 189. 1939. 2 St.

## *Cyphoma*. Halb-Porcellane.

- 253...1 *C. Gibbosa*. Der Höcker. Gm. Bulla, sp. 6. Mart. 1 tab. 22 fig. 213, 14. Knorr 1 tab. 14 fig. 4. 13 St.
- 254...2 *C. Dorsata*. Der Hochrücken. Gm. Bulla gibbosa, sp. 6. Mart. 1 tab. 22 fig. 211, 12. Knorr 1 tab. 14 fig. 3. 5 St.

## *Volva*. Das Ey.

- 255...1 *V. Cygnea*. Das Schwanen-Ey, mit brauner Mündung. Gm. Bulla Ovum, sp. 1. Mart. 1. tab. 22. fig. 205, 206. 6 Stück.
- 256...2 *V. Ovum*. Das Gänse-Ey, dünnschaligt, mit weisser Mündung. Gm. Bulla ovum, sp. 1. 5 St. 21
- 257...3 *V. Hypenemium*. Das Wind-Ey. 1 St.
- \*258...4 !! *V. Birostris*. Die falsche Weberspühle. Gmel. Bulla, sp. 3. Mart. 1 tab. 23. 217. a. b. Lister 711 fig. 66. 1 Stück.
- \*259...5 !! *V. Textoria*. Die ächte Weberspühle. Gm. Bulla Volva, sp. 2. Mart. 1 tab. 23 fig. 218. Knorr Vergn. 5. tab. 1 fig. 2, 3, 6 tab. 32 fig. 1. Selten und schön. 4 Zoll lang.
- 260...6 *V. Perla*. Die Perle. Gm. B. verrucosa, sp. 5. Martini 1 tab. 23 fig. 220, 21. Lister 712 fig. 67. Knorr Vergn. 4 tab. 26 fig. 7. 6 St.

## *Cypræa*. Die Porcellane.

\* *Glabosae*. Kugelförmige.

### 1. *Irregulares*. Unausgewachsene.

- 261...1 *C. Ovum*. Das Hühner-Ey. Gm. Bulla ferruginosa, sp. 35. Mart. 1 tab. 22, 209.  $\beta$ . 1 St.
- 262...2 *C. Nivea*. Das Tauben-Ey. 2 St.
- 263...3 *C. Limbata*. Die gesäumte Porcellane. 1 St.

- 264...4 *C. Fuliginosa*. Das geflammte Ey. Gm. *B. ferruginosa*, sp. 35. Mart. 1 tab. 22 fig. 209, 210. 2 St.
- 265...5 *C. Paschalis*. Das Oster-Ey. Gm. *Bulla ovata*, sp. 34. Mart. 1 tab. 22 fig. 207, 208. Knorr Vergn. 6 tab. 18 fig. 2 tab. 27 fig. 6. 2 St.
- 266...5 \* *C. Prunus*. Die flaumenförmige Porcellane. Gmel. *C. Pulla*, sp. 61. Mart. 1 t. 26 f. 269, 70. 2 St.
- 267...5 \*\* *C. Bullata*. Die gebandete Porcellane. Gm. *C. cinetea*, sp. 16. Mart. 1 t. 25 f. 254, 55. 1 St.
- 268...6 *C. Carthaginensis*, Das Klip-Horn. Gm. *C. Mus.* sp. 43. Mart. 1 t. 23 f. 222, 23. Knorr V. 3 t. 12 f. 3. 3 St.
- 269...7 *C. Tuberosa*. Die buckligte Porcellane. 3 St.
- 270...8 *C. Mauritiana*. Der grosse Schlangenkopf. Gmel. *Cypr.* sp. 41. Knorr 2 tab. 27 fig 5. Mart. 1 tab. 30 fig. 317. 319.

## Lade 12.

- 271      $\alpha$  — — 4 St.
- 272      $\beta$  — — 2 St.
- 273      $\gamma$  — — 3 St.
- 274...9 *C. Castanea*. Die kastanienbraune Porcellane. Gmel. *C. sp.* 41 var.
- 275...10 *C. Caput Serpentis*. Der kleine Schlangenkopf. Gm. *C. sp.* 39. Knorr 4 t. 9 f. 3. Mart. 1 t. 30 f. 316. 23 St.
- 276...11 *C. Oculata*. Die vielläugigte Porcellane. Gmel. *C. Histrion*, sp. 120. Chemn. 10 t. 145 f. 1346, 47. Favanne 3 t. 12 fig. F 2. 2 St.
- 277...12 *C. Histrion*. Der Harlekin. Gm. sp. 120. Knorr V. tab. 16 fig. 1. 2 St.
- 278...13 *C. Stellata*. Die gestippelt Porcellane. Gm. *C. Helvola*, sp. 90. Mart. 1 t. 30 f. 326, 27. List. Conch. f. 33. 14 St.
- 279...14 *Stercoraria*. Der Hochrücken. Gm. sp. 6. Mart. 1 tab. 31 fig. 332. 6 St.
- 280...15 *C. Ligata*. Die bebandete Porcellane. Gm. *C. Stercoraria*, sp. 6. 1 St.
- 281...16 *C. Crenata*. Die gekerbte Porcellane. Gm. *C. caurica*, sp. 83. Mart. 1 tab. 29 fig. 303. 3 St.
- 282...17 *C. Lentigo*. Die Sommersprosse. Gm. *C. caurica*, sp. 83. 1 St.

- 283...18 *C. Annulus*. Die Ring-Porcellane. Gm. C. sp. 82. Mart. 1 tab. 24 fig. 239, 240. 18 St.
- 284...19 *C. Moneta*. Die Münze. Gm. C. sp. 81. Mart. 1 tab. 31 fig. 339, 40. 4 St. 23
- 285...20 *C. Numisma*. Die Pfennings-Porcellane. Gm. C. moneta, sp. 81. Mart. 1 f. 337, 38. 5 St.
- 285...21 *C. Variolosa*. Die Blätter-Porcellane. Gm. C. nucleas, sp. 95. Mart. 1 tab. 29. 318. Knorr 4 tab. 17 fig. 7. 6 St.
- 287...21 \* *C. Lima*. Die Feile. Gm. C. sp. 95. var. 3 St.
- 288...22 \* *C. Oniscus*. Der Kellerwurm. Gm. C. sp. 93. var. 3 Stück.
- 289...23 *C. Pediculus*. Die Laus. Gm. C. sp. 93. Martini 1 tab. 29. 310, 11. 2 St.
- 290...24 *C. Pulex*. Der Floh. 2 St.

## 2. Regulares. Ausgewachsene.

- 291...25 *C. Canaliculata*. Die dünnschaligte Porcellane. Gm. sp. 14. fragilis. Gualti, tab. 16 fig. G. G. 6 St.
- 292...26 *C. Cruentata*. Die blutrothe Porcellane. Gmel. C. squalina, sp. 101. Das Emmerlings-Ey. Gualti, t. 16. fig. R. Mart. 1 t. 25 fig. 250, 51. 6 St.

## Lade 13.

- 293...27 *C. Onea*. Gm. C. tigris, sp. 44. Mart. 1 tab. 24 fig. 234. 1 St.
- 294...28 *C. Tigris*. Die Tieger-Porcellane. Gm. C. sp. 44. Mart. 1 tab. 24 f. 232, 33. 14 St.
- 295...29 *C. Pardus*. Die Parder-Porcellane. Gm. C. sp. 44. Mart. 1 tab. 24 f. 235. 6 St.
- 296...30 *C. Pardalis*. Der Parder. Gm. C. sp. 44. 5 St.
- 297...31 *C. Lynx*. Die Lux-Porcellane. Gm. C. sp. 48. Mart. 1 tab. 23. 230. 31. 11 St. 24
- 298...32 *C. Vitellus*. Die weissgefleckte oder Salzkörner Porcellane. Gm. C. guttata, sp. 16. Mart. 1 tab. 23 fig. 228. 29. 13 St.
- 299... a. — — Mart. 1 tab. 25 fig. 252. 1 St.
- 300...33 *C. Ocellata*. Die geäugelte Porcellane. Gm. sp. 91. Mart. 1 tab. 31 fig. 333, 34. 4 St.
- 301...34 *C. Coeca*. Die blinde Porcelane. Gm. Cypr. poraria, sp. 92. β. Mart. 1 t. 24 f. 237. 1 St.

## Lade 14.

- 302...35 C. *Ziczack*. Die Zickzack-Porcellane. Gm. C. sp. 54. Mart. 1 tab. 23 f. 226, 27. 3 St.  
 303...36 C. *Globulus*. Die Kugel-Porcellane. Gm. C. sp. 99. Mart. 1. tab. 24. fig. 242. Knorr 6 t. 21 fig. 7. 1 St.

*Cipræa*. Die Porcellane.\*\* *Cylindracea*. Walzenförmige.1. *Mucronata*. Zugespitzte.

- 304...37 C. *Testudinaria*. Die Schildpatt-Porcellane. Gm. C. sp. 5. Mart. 1 tab. 27 fig. 271, 72. 3 St.  
 305...38 C. *Meleagris*. Die Argus-Porcellane. Gm. C. sp. 1 exanthema. Mart. 1 tab. 26 fig. 257, 258. Chemn. 10 t. 145 f. 1343  $\beta$ . 2 St.  
 306...—  $\alpha$ . — — Knorr 1 tab. 5 fig. 3. 2 St.  
 307...—  $\beta$ . — — 4 St.  
 308...—  $\gamma$ . — — 8 St. davon 2 Stück abgezogene.  
 25 309...—  $\delta$ . — — Knorr 2 tab. 24 fig. 2. 1 St.  
 310...39 C. *Mappa*. Die Landkarten-Porcellane. Gm. C. sp. 2. Mart. 1 tab. 25 fig. 245, 46. Favanne tab. 29 fig. A. 3. 5 St.  
 311...40 C. *Arabica*. Die arabische Buchstaben-Porcellane. Gm. C. sp. 3.  
 312...—  $\alpha$ . — — Mart. 1 tab. 23 fig. 323, 29. 20 St.  
 313...—  $\beta$ . — — 2 St.

## Lade 15.

- 314...41 C. *Argiolus*. Der kleine Argus. Ch. 10 tab. 144 fig. 1338 a & b. 3 St.  
 315...42 C. *Argus*. Der ächte Argus. Gm. C. sp. 4. Mart. 1 tab. 28 295, 86. Ch. 10 t. 145 f. 1344, 45. 8 St.  
 316...43 C. *Glauca*. Der Maulwurf. Gm. C. plumbea, sp. 17 dickschaligt. Mart. 1 t. 26 f. 256. 1 St.  
 317...44 C. *Zebra*. Der Kapsche Esel. Gm. sp. 17 plumbea, dünnschaligt. Mart. 1 t. 26 f. 256. 8 St.  
 318...45 C. *Carneola*. Die rothe Fuchs-Porcellane. Gm. sp. 7. Mart. 1 tab. 28 fig. 287, 88. 12 St.  
 319...46 C. *Talpa*. Die rothe Maus. Gm. sp. 9. Mart. 1 tab. 27 fig. 273, 74. 5 St.



- 320...47 *C. Lurida*. Die miesfarbige Porcellane. Gm. sp. 11.  
Mart. 1 tab. 30 fig. 315. 2 St.
- 321...48 *C. Soricina*. Die Spitzmaus. 2 St.
- 322...49 *C. Isabella*. Die isabelfarbene Porcellane. Gm. sp.  
49. Mart. 1 t. 27 f. 275. Knorr 4 t. 9 f. 5. 4 St.
- 323...50 *C. Pyrum*. Die birnförmige Porcellane. Gm. sp. 59.  
Mart. 1 t. 26 f. 267, 68. Knorr 2 t. 5 f. 5. 11 St.
- 324...51 *C. Undosa*. Die gewellte Porcellane. Gm. Amethy-  
stea, sp. 10. Mart. 1. t. 25 f. 247—249. Knorr V. 5 26  
tab. 28 fig. 5. 5 St.
- 325...52 *C. Amethystea*. Die amethystfarbene Porcellane, wie  
No. 58 nur abgeschliffen. 1 St.
- 326...53 *C. Crenulata*. Die angeschnittene Porcellane. 1 St.

## 2. *Umbilicatæ*. Genabelte.

- 327...54 *C. Rubiginosa*. Die rostfarbene Porcellane. 1 St.
- 328...55 *C. Interrupta*. Die Türkischpapier-Porcellane. 1 St.
- 329...56 *C. Petechialis*. Die Flecken-Porcellane. Gm. *C. san-*  
*guinolenta*, s. 38. Mart. 1 t. 26 f. 265, 66. 1 St.
- 330...57 *C. Stolidæ*. Die Oliven-Porcellane. Gmel. sp. 89.  
Mart. 1 tab. 28 fig. 292, 93. 10 St.

## Lade. 16.

- 331...58 *C. Oliva*. Der Olivenkern. 4 St.
- 332...59 *C. Cornus*. Die Kornele. Gm. Cypr. *Stolidæ*, sp. 89.  
β. Mart. tab. 28 fig. 294, 95. 1 St.
- 333...60 *C. Draco*. Die Drachen-Porcellane. Gm. *C. Rubi-*  
*ginosa*, sp. 105. Mart. 1 t. 29 f. 305. 1 St.
- 334...61 *C. Quinque fasciata*. Die fünfbandige Porcellane.  
Gm. *C. Stolidæ*, sp. 89. Mart. 1 t. 28 f. 292, 93. 4 St.
- 335...62 *C. Morbillosa*. Die Masern-Porcellane. Gm. *C. cau-*  
*tica*, sp. 83. γ. Mart. 1 t. 29 f. 303. 7 St.
- 336...63 *C. Erosa*. Die gebeitzte Porcellane. Gmel. sp. 34.  
Mart. 1 tab. 30 fig. 320, 21. Knorr 6 tab. 20 fig. 4.  
13 St. (2 St. abgezogen.)
- 337...64 *C. Cribraria*. Der Goldtropfen. Gm. sp. 80. Mart.  
1 tab. 31 fig. 336. 6 St.
- 338...65 *C. Asellus*. Das Eselchen. Gm. sp. 56. Mart. 1 tab.  
27 fig. 280. 11 St. 27
- 339...66 *C. Ovum Passeris*. Das Sperlings-Ey. 6 St.

## *Cassis.* Die Sturmhaube.

\* *Verae.* Aechte.

### 1. *Triangulares.* Dreyeckigte.

*Labio lamellato.* Mit blattrigter Lippe.

- 340...1 *C. Caput-equinum.* Der Pferdekopf. Gm. Buccin cornutum, sp. 11.  $\beta$ . Mart. 2 tab. 35 fig. 362. Lister 1003. 2 St. extra gross.
- 341...2 *C. Hamata.* Die Fussangel. Gm. Buccin cornutum, sp. 11.  $\gamma$ . Lister 1009 fig. 71 c. 2 St.
- 342...3 *C. Caput Bovis.* Der Ochsenkopf. 3 St.
- 343...4 *C. Tuberosa.* Die knolligte Sturmhaube. Gm. Buccin, sp. 13. Mart. 2 tab. 34 fig. 359. Knorr Vergn. 6 tab. 18 fig. 1. 4 St.
- 344...5 *C. Cornuta.* Die gehörnte Sturmhaube. Gm. Buccin cornutum.
- 345...— *a.* — — Mart. 2 t. 33 f. 348, 49. 1 St.
- 346...—  *$\beta$ .* — — Mart. 2 t. 35 f. 362. 1 St.
- 347...5 \* *C. Pullus.* Die Koffer-Sturmhaube. Gm. sp. 43. Buccin. Mart. 2 tab. 41 fig. 413. Knorr Vergn. 6 tab. 22 fig. 5. 5 St.
- 348...5 \*\* *C. Callosa.* Die schwieligte Sturmhaube. Gmel. sp. 43. Buccin. Knorr 6 t. 22 f. 6. 2 St.

### 2. *Fornicatae.* Gewölbte.

*Labio incrassato.* Mit verdickter Lippe.

- 349...6 *C. Rufum.* Die rothe Sturmhaube. Gm. Buccin sp. 12. Mart. 2 t. 32 f. 341. Knorr V. 2 t. 9 f. 2. 5 St.
- 350...7 *C. Rufescens.* Die blutrothe Sturmhaube. Gm. Buccin, sp. 12. Mart. 2 tab. 33 fig. 361, 47. Knorr V. 2 t. 9 f. 2 & 4. t. 1. 1 St.
- 351...8 *C. Marmorata.* Die gemarmelte Sturmhaube. Gm. Buccin tuberosum, sp. 13. Mart. 1 tab. 38 fig. 381, 82. Knorr Vergn. 3 t. 10 f. 1, 2. 2 St.
- 352...9 *C. Flammea.* Die geflammte Sturmhaube. Gm. Buccin. sp. 14. Mart. 2 tab. 34 fig. 353, 54. Knorr V. 4 tab. 4 fig. 1. 8 St.
- 353...— *a.* — — 1 St.
- 354...10 *C. Tuberculosa.* Die warzige Sturmhaube. Favanne tab. 26 fig. 11. 2 St.

- 355...11 *C. Plicatum*. Die gefaltete Sturmhaube. Gm. Buccin. sp. 10. Mart. 2 t. 37. 379, 80. Lister Conch. tab. 1002 fig. 67. 1 St.
- 356...12 *C. Pileolus*. Der polnische Huth, (davon 3 St. dünn-schaligte.) Gm. Buccin. testiculum, sp. 15. Mart. 2 t. 37 f. 375, 76. Knorr Vergn. 4 t. 6 f. 1. 14 St.  
— — *a.* Mart. 1 t. 37 f. 377, 78. 1 St.
- 357...13 *C. Mitella Polonica*. Die polnische Mütze. Gmel. Buccin. testiculum, sp. 15. Mart. 2 t. 37 f. 375, 76. 2 St.
- 358...14 *C. Coronata*. Die gekrönte Sturmhaube. Gm. Bucc. tessellarum, sp. 20. Mart. 2 tab. 36 fig. 369 & 37 fig. 347. 2 St.
- 359...15 *C. Pennata*. Das türkische Papier. Gmel. Buccin. Pennatum, sp. 21. Mart. 2 t. 36 fig. 372, 73. Rumpf tab. 23 fig. C. 3 St.

## *Cassis*. Die Sturmhaube.

\*\* *Spuriae*. Unächte.

### 1. *Globosæ*. Kugelförmige.

*a.* *Caudatae*. Geschwänzte.

- 360...16 *C. Tyrrhenum*. Die tyrrhenische Sturmhaube. Gm. Buccin. sp. 180. Mart. 10 tab. 153 f. 1461, 62. 2 St.
- 361...17 *C. Echinophora*. Der Ygel. Gmel. Buccin. sp. 9. Mart. 2 tab. 41 fig. 407. Knorr Vergn. 1 tab. 17 fig. 1. 4 Stück.

### Lade 17.

- 362...— *a.* — — 1 St.
- 363...18 *C. Brunnea*. Die braune Sturmhaube. Gm. Buccin. echinophora, sp. 9.  $\delta$ . Lister t. 1011 f. 71. 5 St.  
 *$\beta$ .* *Simplices*. Einfache.
- 364...19 *C. Glauca*. Die Bezoar-Sturmhaube. Gm. Buccin. sp. 35. 14 St.  
— — *a.* Eine sehr dünn-schaligte dito. Mart. 2 tab. 32 fig. 342, 43. 1 St.
- 365...20 *C. Cancellata*. Die gegitterte Sturmhaube. Gmel. Buccin. sp. 79. 2 St.
- 366...21 *C. Guttata*. Die weissgefleckte Sturmhaube. 4 St.
- 367...— *a.* — — 1 St.

- 358...21 \* *C. Pomum*. Die apfelförmige Sturmhaube. Gmel.  
Buccin. sp. 4 Mart. 2 tab. 36 fig. 370, 71. 6 St.  
— ...21 \*\* Dünnschaligte dito. Lister 1016 fig. 75. 1 St.  
359...22 *C. Areola*. Die Gartenbeets-Sturmhaube. Gm. Buc-  
cin. sp. 17. Mart. 2 tab. 32 344, 45. Knorr Vergn.  
3 tab. 8 fig. 5. 1 St.  
— ...22  $\alpha$ . — Weisse dito. 1 St.  
370...23 *C. Malum*. Die Apricose. Gm. Buccin. sp. 17  $\beta$ .  
Lister 1056 fig. 9. 3 St.  
371...24 *C. Globulus*. Die kugelförmige Sturmhaube. Gm.  
Buccin. Gibbon, sp. 24. Mart. 2 tab. 34 fig. 351, 52.  
Lister 999 fig. 64. 2 St.  
372...25 *C. Cepa*. Die Zwiebel. Gmel. Buccin gibbum, sp.  
24. 1 St.  
373...26 *C. Glans*. Die Eichel. Gmel. Buccin abbreviatum,  
sp. 181. Mart. 10 tab. 153 fig. 1463, 64. 3 St.

## 2. *Elongatae*. Verlängerte.

### $\alpha$ . *Planiusculae*. Gedrückte.

- 374...27 *C. Alea*. Das Bretspiel. Gm. Buccin areola, sp. 17.  
Mart. 2 t. 34 f. 355, 56. Knorr V. 3 t. 8 f. 5. 5 St.

## Lade 18.

- 375...28 *C. Cancellata*. Die gegitterte Sturmhaube. Gm. Buc-  
cin decussatum, sp. 16. Mart. 2 tab. 35 fig. 360, 61.  
Knorr Vergn. 2 tab. 10 fig. 3 & 4. 5 St.  
376...29 *C. Flammeolum*. Die Brand-Sturmhaube. Gmel.  
Buccin decussatum, sp. 16. Mart. 2 t. 25. 367, 68. 2 St.  
377...30 *C. Flammifera*. Die gestreifte Sturmhaube. Gmel.  
Buccin strigatum, sp. 179. Mart. 10 tab. 153 fig.  
1457, 58. 3 St.  
378...31 *C. Rugosa*. Die runzlichte Sturmhaube. Gm. Bucc.  
plicatum, sp. 10. Mart. 10 t. 153 f. 1459, 60. Lister  
1014 fig. 78. 1 St.

### $\beta$ . *Labio columella involuto breviori*.

- 379...32 *C. Denticulata*. Die gezähnelte Sturmhaube. Gmel.  
Buccin erinaceus, sp. 34. Mart. 2 t. 35 f. 363. 4 St.  
380...—  $\alpha$ . — — 5 St.  
381...33 *C. Glabra*. Die geglättete Sturmhaube. Gm. Bucc.  
erinaceus, sp. 34  $\beta$ . Lister 1013 f. 77. 1 St.

- 382...34 *C. Vibex*. Die geaderte Sturmhaube. Gm. Buccin, sp. 36. Mart. 2 tab. 35 fig. 36<sup>r</sup>, 65. Knorr Vergn. 6 tab. 11 fig. 3. 4 St.
- 383... — *a.* — — 3 St.
- 384...35 *C. Erinaceus*. Die Ygel-Sturmhaube. Gm. Buccin, sp. 34. Mart. 2 t. 35 363. 9 St.
- 385... *a.* — — 2 St.

## *Porphyria*. Die Dattel.

\* *Cylindroideae*. Zylinderförmige.

### 1. *Clavicula depressa*. Mit gedrückter Spindel.

- 386...1 *P. Porphyria*. Die Portobello-Dattel. Gm. Voluta, sp. 16. Mart. 2 tab. 47 485, 86. Knorr Vergn. 1 t. 15 fig. 1. 7 St.
- 387...2 *P. Fasciata*. Die gebandete Portobello-Dattel. Gm. Voluta, sp. 16.  $\gamma$ . 1 St.
- 388...3 *P. Ruffina*. Die rothe Dattel. Gm. Vol. sp. 49  $\gamma$ . 2 Stück.
- 389...4 *P. Labradoriensis*. Die Schiller-Dattel. Gm. Voluta Oliva, sp. 17. Lister 731 fig. 20. 2 St. 32
- 390...5 *P. Sericea*. Das Seidenzeug. Gm. Voluta Oliva, sp. 17.  $\delta\delta$ . Mart. 2 tab. 51 fig. 559, 561. 8 St.
- 391...6 *P. Miniacea*. Das Morgenroth. Gm. V. porphyria, sp. 16.  $\beta$ . Mart. 2 t. 45 f. 476, 77. 9 St.
- 392...7 *P. Coerulea*. Die himmelblaue Dattel. Gm. V. Oliva, sp. 17 *a.* Mart. 2 t. 48 f. 518. Rumpf t. 39 f. 5. 13 St.

### Lade 19.

- 393...8 *P. Variegata*. Die schäckigte Dattel. Gm. Voluta, sp. 17.  $\delta$ . Mart. 2 t. 45 f. 478, 79. 24 St.
- 394... *a.* — — Mart. 2 tab. 45 fig. 480, 81. Knorr V. 5 tab. 19 fig. 1. 6 St.
- 395...9 *P. Variabilis*. Die spielende Dattel. Gm. V. Oliva, sp. 17. 7 St.
- 396...10 *P. Reticulata*. Die Netz-Dattel. Gm. Vol. Oliva, sp. 17. *a.* Mart. tab. 48 fig. 512, 533. 9 St.
- 397...11 *P. Punctata*. Die gestipelte Dattel. Gm. V. Oliva, sp. 17. 4 St.
- 398...12 *P. Ornata*. Die geschmückte Dattel. Gm. V. Oliva, sp. 17. 2 St.

- 399...13 *P. Amoena*. Die hübsche Dattel. Gm. Vol. Oliva,  
sp. 17. 3 St.
- 400...14 *P. Hepatica*. Die lichtgraue Dattel. Gm. V. Oliva,  
sp. 17. 2 St.
- 401...15 *P. Isabélla*. Die isabellfarbene Dattel. Gm. Voluta  
Oliva, sp. 17. 3 St.
- 402...16 *P. Aurata*. Die goldgelbe Dattel. Gm. Vol. Oliva,  
sp. 17. 1 St.
- 403...17 *P. Sepultura Principis*. Das Prinzen-Begräbniss. Gm.  
V. Oliva, sp. 17. Rumpf t. 39 f. 4.  
33  
— —  $\alpha$ . — — 2 St.
- 405...—  $\beta$ . — — Mart. 2 t. 61 fig. 563. Knorr 5 tab. 26  
fig. 4. 4 St.
- 406...—  $\gamma$ . — — Mart. 2 t. 45 f. 480, 81. Knorr 5 t. 19  
f. 1. 2 St.
- 407...—  $\delta$ . — — 4 St.
- 408...—  $\epsilon$ . — — 2 St.
- 409...—  $\zeta$ . — — 1 St.
- 410...17 \* *P. Oliva*. Die olivengrüne Dattel. Gm. Voluta,  
sp. 17. Mart. 2 t. 45 f. 503, 504. 13 St.
- ...18 *P. Fimbriata*. Eine schöne rostfarbige Dattel mit  
dem Saum. 1 St.
- 411...19 *P. Fasciata*. Die Band-Dattel. Gm. Voluta, sp. 17.  
Knorr 3 tab. 17 fig. 3. 6 St.
- 412...20 *P. Vidua*. Die ungarische Wittwe. Gm. V. sp. 17.  
Mart. 2 t. 45 f. 472, 73. 17 St.
- 413...—  $\alpha$  — — 1 St.
- 414...—  $\beta$  — — 1 St.
- 415...21 *P. Cingulata*. Die gegürtelte Dattel. Gm. V. Oliva,  
sp. 17. 1 St.
- 416...21 \* *P. Turgida*. Die wulstige Dattel, Gm. V. Oliva,  
sp. 17. 1 St.
- 417...22 *P. Fenestrata*. Die gegitterte Dattel. Gm. V. Oliva,  
sp. 17  $\beta$ . Mart. 2 t. 47 f. 502. 2 St.
- 418...23 *P. Quercina*. Die Eichenholz-Dattel. Gmel Voluta  
Oliva, sp. 17. Knorr Vergn. der Augen 5 tab. 26  
fig. 4. 6 St.
- 419...—  $\alpha$ . — — 2 St.
- 420...—  $\beta$ . — — Knorr 5 tab. 27 fig. 5. 1 St.

2. *Clavicula elevata*. Mit hervortretender Spindel.

- 421...24 *P. Lutaria*. Die gestreckte Dattel. Gm. V. utriculus, sp. 19 n. Mart. 2 t. 50 f. 549, 50, 53. Knorr 3 t. 17 f. 2. 6 St. 34
- 422...24 \* *P. Rubicunda*. Die röthliche Dattel. Gm. V. utriculus sp. 19. 1 St.

## Lade 20.

- 423...25 *P. Spicata*. Die Kornähre. Gmel. V. oliva sp. 17. Mart. 2 tab. 48 fig. 509, 10. 7 St.
- 424...26 *P. Griseola*. Die gräuliche Dattel. 3 St.
- 425...27 *P. Undulata*. Die wellenförmige Dattel. 18 St.
- 426...28 *P. Oculata*. Die geäugelte Dattel. 10 St.
- 427...29 *P. Dealbata*. Die schneeweisse Dattel. Knorr 6 tab. 34 fig. 4, 5, 6 St.
- 428...—  $\alpha$  — — 1 St.
- 429...30 *P. Turbinata*. Die gewirbelte Dattel. Gm. sp. 22 V. nivea. Mart. 2 tab. 50 fig. 558. 4 St.
- 430...31 *P. Conoidea*. Die kegelförmige Dattel. 1 St.
- 431...32 *P. Ispida*. Die blaumündige Dattel. Gm. Voluta sp. 23. Mart. 2 tab. 49 fig. 524, 25, 30. Knorr 3 tab. 19 fig. 3. 21 St.
- 432...  $\alpha$  — — Mart. 2 tab. 49 fig. 535. 3 St.
- 433...  $\beta$  — — Mart. 2 tab. 49 fig. 522, 23. 5 St.
- 434...  $\gamma$  — — 4 St.
- 435...  $\delta$  — — 3 St.
- 436...33 *P. Mita*. Die blaugefleckte Dattel. Gm. sp. 23 V. ispidula. 23 St.
- 437...  $\alpha$  — — Mart. 2 tab. 49 fig. 527—29. 3 St.
- 438...  $\beta$  — — 10 St.
- 439...  $\gamma$  — — 3 St.
- 440...34 *P. Amethystina*. Die amethystfarbene Dattel. Gmel. sp. 23. V. ispidula. Mart. 2 t. 46 f. 491, 92. Knorr Vergn. 2 tab. 10 fig. 6, 7. 14 St. 35
- 441...35 *P. Tigris*. Die Tiger-Dattel. 1 St.
- 442...36 *P. Paleacea*. Die Strohfarbene Dattel. 1 St.
- 443...37 *P. Papyracea*. Die buntpapierne Dattel. 4 St.
- 444...38 *P. Vellus aureum*. Das goldene Vliess. Gm. V. oliva sp. 17  $\epsilon\epsilon$ . Mart. 2 t. 46 f. 490. 4 St.
- 445...  $\alpha$  — — 2 St.

- 446...39 *P. Caesia*. Die graublaue Dattel. Gm. Vol. hiatula sp. 20  $\gamma$ . Mart. 2 tab. 50 fig. 555. Lister tab. 729 fig. 17. 2 St.
- 447...40 *P. Staphylea*. Die gelbe Dattel. Gm. V. oliva sp. 17  $\alpha$ . Chemn. 10 tab. 147 fig. 1381. Lister tab. 729 fig. 17, 18. 2 St.
- 448...41 *P. Cornea*. Die hornfarbene Dattel. 1 St.
- 449...42 *P. Umbrosa*. Die Licht- und Schatten-Dattel. Gm. Voluta ispidula  $\alpha$  sp. 23. Mart. 2 tab. 49 fig. 537. Knorr 1 tab. 15 fig. 7. 3 St.

## *Porphyria*. Die Dattel.

\*\* *Ventricosae*. Bauchigte.

1. *Clavicula elevata*. Mit hervortretender Spindel.
- 450...43 *P. Arachnoidea*. Die Spinnweben-Dattel. Gm. V. oliva sp. 17. Mart. 2 tab. 48 fig. 509, 10. 1 St.
- 451...—  $\alpha$  — — 2 St.
- 452...44 *P. Litterata*. Die Buchstaben-Dattel. Gm. sp. 17. V. Oliva  $\gamma\gamma$ . Mart. 2 t. 46 f. 488. 14 St.
- 453...45 *P. Fulgurator*. Die Blitz-Dattel. Gm. sp. 17 V.

### Lade 21.

- 454...46 *P. Utriculus*. Die Schlauch-Dattel. Gm. Voluta sp. 19. Mart. 2 tab. 49 & 51 fig. 539—566.  $\alpha$ . Knorr V. 2 tab. 12 fig. 4, 5.  $\gamma$ . Knorr Vergn. 5 tab. 4 fig. 4. 27 Stück (wovon 2 Stück vorzüglich schön.)
- 455...46 \* *P. Tumida*. Die aufgeblasene Dattel. Lister tab. 746 fig. 40. 1 St.
- 456...47 *P. Texilis*. Die gewebte Dattel. 1 St.
2. *Clavicula sub-depressa*. Mit etwas eingedrückter Spindel.
- 457...48 *P. Urceus*. Der Krug. Gm. V. oliva sp. 17  $\alpha$ . Mart. 10 tab. 147 f. 1367. Kämmerer pag. 65 tab. 4 fig. 1, 2. 5 St.
- 459...50 *P. Bulbosa*. Die knolligte Dattel. Gm. sp. 17 oliva. Mart. 2 tab. 47 fig. 507, 508. 2 St.
- 460...51 *P. Tuberosa*. Die kanehlfarbene Dattel. Kämmerer tab. 3 fig. 7, 8. 3 St.
- 461...52 *P. Ziczac*. Die Ziczack-Dattel. 4 St.



462...53 *P. Coffea*. Die Kaffeebohne. Gm. sp. 24 V. carneolus. Mart. 2 t. 46 f. 495. 4 St.

## *Cucullus*. Die Tute.

\* *Pyriformes*. Birnförmige.

### 1. *Coronata*. Gekrönte.

463...1 *C. Imperialis*. Die Kaiserkrone. Gm. sp. 2. Mart. Theil II. tab. 62 690—92. Knorr Vergn. Th. II. tab. 11 fig. 2. 14 St. 37

464...2 \* *C. Corona-Ducalis*. Die Herzogs-Krone. Gmel. Conus imperialis sp. 2  $\gamma$ . Mart. 2 t. 62 f. 693. 1 St.

465...2 *C. Regius*. Die Königskrone. Gm. sp. 2  $\gamma$ . Mart. 10 tab. 139 fig. 1289. 3 St.

466...3 *C. Corona Civica*. Die Bürgerkrone. Mart. 2 tab. 61 fig. 678. 1 St.

467...4 *C. Marmoreus*. Die Herz-Tute. Gm. sp. 1. Mart. Th. II. tab. 62 fig. 685. 19 St.

468...—  $\alpha$  — — Mart. 2 t. 62 f. 686. 7 St.

### Lade 22.

469...—  $\beta$  — — 2 St.

470...5 *C. Proarchitalassus*. Der Schout by Nagt. Gm. sp. 1 *C. marmoreus*,  $\alpha$ . Mart. 2 tab. 62 fig. 686.  $\beta$ . Knorr 1 tab. 7 fig. 4. 12 St.

471...—  $\alpha$  — — 2 St.

472...—  $\beta$  — — 3 St.

473...—  $\gamma$  — — 1 St.

474...6 *C. Equestris*. Der gebandete Schout by Nagt. Gm. *C. marmoreus* sp. 1  $\gamma$ . Chemn. 10 t. 133 f. 1279. 2 St.

475...7 *C. Torquatus*. Der Ritter. Gm. *C. marmoreus* sp. 1  $\gamma$ . Chemn. 10 tab. 138 fig. 1279. 1 St.

476...—  $\alpha$  — — 2 St.

477...8 *C. Turritus*. Das Mauerwerk. Gm. *C. coronatus* sp. 39  $\delta$ . Chemn. 10 tab. 139 fig. 1286—88. 3 St.

478...9 *C. Coronalis*. Die Kranz-Tute. Gm. sp. 39. 1 St.

—...—  $\alpha$  — — 1 St.

479...10 *C. Araneosus*. Die Netz-Tute. Gm. *C. marmoreus* sp. 1  $\delta$ . Chemn. 10 tab. 139 fig. 1292. 38

480...11 *C. Arachnoideus*. Die Spinnweben-Tute. Gm. sp. 34 Knorr 6 t. 4 f. 4. Mart. 2 t. 61 f. 676. 4 St.

- 481...12 *C. Trapezium*. Die Würfel-Tute. Lister 773 [fig. 19. 1 Stück.
- 482...13 *C. Spurius*. Der Bastart-Admiral. Knorr 6 tab. 1 fig. 2. 26 St.
- \*483...14 ! *C. Geographicus*. Die Eylands-Tute. Gm. *C. insularis* sp. 38. 3 Stück, wovon eins vorzüglich schön und selten.
- 483...—  $\beta$  — — Mart. 2 t. 62 f. 683. 8 St.
- \*485...15 !! *C. Petreus*. Der Stein-Admiral. Gm. *C. amiralis coronatus* sp. 10 b. 2 St. vorzüglich schön u. selten.
- 486...—  $\alpha$  — — Mart. 2 Vign. 26 p. 214 f. 1. 2 St.
- 487...—  $\beta$  — — Mart. 2 t. 62 f. 682. 4 St.
- 488...—  $\gamma$  — — Knorr 5 tab. 25 fig. 3. 11 St.
- 489...15 \* *C. Biliosus*. Die braungelbe Tute. Gm. *C. stercus muscarum* sp. 23  $\delta$ . Chemn. 10 t. 139 f. 1294. 1 St.
- 490...16 *C. Monachus*. Der Mönch. Gm. *C. rusticus* sp. 18  $\beta$ . Mart. 2 t. 63 f. 694. Knorr 4 t. 13 f. 3. 12 St.
- 491...17 *C. Meningeus*. Die blutige Tute. Gm. *C. zeylanicus* sp. 41. Chemn. 10 t. 142 f. 1318. 5 St.
- 492...18 *C. Fernambucinus*. Die bunte Holz-Tute. Mart. 2 tab. 57 fig. 632. 4 St.
- 493...19 *C. Virgo*. Die Jungfer. Gm. *C. sp.* 5 4. Mart. 2 t. 63 f. 701—3. Knorr 4 t. 16 f. 5. 5 St.

## Lade 23.

- 494...20 *C. Arenosus*. Die sandige Tute. Gmel. *C. sp.* 23. Mart. 2 tab. 63 fig. 695. 2 St.
- 495...21 *C. Stercus-muscarum*. Der Fliegendreck. Gm. *C. sp.* 23  $\gamma$ . Mart. 2 t. 63 f. 697. Rumpf. t. 33 f. AA. 10 St.
- 496...22 ! *C. Granulatus*. Die granulirte Tute. Gm. *C. sp.* 52. 1 St.
- 497...23 *C. Punctulatus*. Der Mückendreck. Gm. *C. sp.* 23  $\beta$  *C. Stercus-muscarum*. Mart. 2 t. 63 f. 698, 99. 2 St.
- 498...24 *C. Granulosus*. Die Gänsehaut-Tute. Gm. *sp.* 24  $\beta$  *C. varius*. Mart. 10 tab. 138 fig. 1284. 9 St.
- 499...24 \* *C. Annularis*. Die geringelte Tute. Gm. *sp.* 24 *C. varius*. 1 St.
- 500...25 *C. Radula*. Die Reibe. Gm. *sp.* 24 *C. varius*. 2 St.
- 501...26 *C. Canaliculatus*. Die gerillte Tute. 5 St.
- 502...27 *C. Lamdoideus*. Die Winkel-Tute. 2 St.
- 503...28 *C. Folliculus*. Die Schote. 1 St.

2. *Simplices.* Ungekrönte.

- 504...29 *C. Betulinus.* Die Butterwecks-Tute. Gm. C. sp. 20. Mart. 2 t. 60 f. 665. Knorr 2 tab. 11 f. 3. 11 St. eine von ausserordentlicher Grösse.
- 505...30 *C. Tigris.* Die Tieger-Katze. Gmel. C. sp. 20  $\beta$ . 2 Stück.
- 506...31 *C. Fraxineus.* Die graublaue Tute. Gmel. sp. 15. Chemn. 10 t. 138 f. 1277, 78. 1 St.
- 507...32 *C. Glaucus.* Die cipersche Katze. Gmel. C. sp. 15. Chemn. 10 t. 138 f. 1277, 78. 2 St.
- 508...—  $\alpha$  — — 1 St. 40
- 509...33 *C. Pavimentum.* Der italienische Estrich. Gm. sp. 5. *C. Virgo.* Mart. 2. t. 59 fig. 653, 54. Knorr 2. t. 12 fig. 3. 12 St.
- 510...34 *C. Lacteus.* Die milchweisse Tute. Gm. sp. 15. *C. glaucus.* Mart. 2 t. 61 fig. 673. 5 St.
- 511...35 *C. Quadratus.* Die Rauten-Tute. Gm. sp. 27. *C. leoninus.* Chemn. 10 t. 140 f. 1300. 1 St.
- 512...36 *C. Quadratulus.* Die Blumen-Tute. Gm. sp. 15. *C. glaucus.* Mart. 2 t. 61 fig. 670. 71. 6 St.

## Lade 24.

- 513...37 *C. Syriacus.* Die syrische Schrift. Gmel. sp. 67. *C. spurius.* Mart. 2 t. 56 f. 627. Knorr 3 t. 18 f. 5 t. 9 f. 6. t. 22 f. 3. 9 St.
- 514...—  $\alpha$  — — Knorr 3 tab. 26 fig. 1. 8 St.
- 515...38 *C. Ferugineus.* Die rostige Tute. Gm. sp. 67. *C. spurius* var. Mart. 2 t. 56 fig. 626—28. 2 St.
- 516...39 *C. Litteratus.* Die Buchstaben-Tute. Gmel. sp. 3. Mart. 2 tab. 60 fig. 663. 23 St.
- 517...—  $\alpha$  — — Knorr 1 t. 16 fig. 3. 2 St.
- 518...40 *C. Byssinus.* Die arabische Tute. Gm. sp. 3. *C. litteratus*  $\beta$ . Mart. 2 t. 60 fig. 669. 4 St.
- 519...41 *C. Pardus.* Der Parder. Gmel. sp. 3. *C. litteratus.* Mart. 2 t. 60 fig. 667. Knorr 1 t. 16 f. 3. 3 St.
- 520...42 *C. Leopardus.* Der Leopard. Gm. sp. 3. *C. litteratus.* Mart. 2 t. 60 f. 666. 5 St. 41

## Lade 25.

- 521...43 *C. Sphinx*. Die chinesische Bastard-Tute. Gmel. *C. genuanus* sp. 14. Mart. 2 t. 56 f. 624, 25. Knorr 3 t. 1 f. 1. 13 St.
- 522...44 !! *C. Papilio*. Der Papillions-Flügel. Gm. *C. genuanus Papilio*, sp. 14.  $\beta$ . Mart. 2 t. 56 f. 623. Argenv. t, 12 fig. V. 3 St.
- \*523...45 !! *C. Genuinus*. Die ächte chinesische Tute. Gm. sp. 68. *C. vexillum*. Lister 763 f. 12.  $\beta$ . Chemn. 10 t. 144. A. f. m. n. die Flagge der dreizehn vereinigten Staaten. 1 St.
- 524...46 *C. Ebraeus*. Die Bauern-Musik. Gm. sp. 22. Mart. 2 t. 56 f. 617. Knorr 5 t. 6 fig. 2. 11 St.;  
—...— *a* — — 3 St.
- 525...47 *C. Chaldaeus*. Die schwarze Tute. Gm. *C. princeps*, sp. 9. Mart. 2 t. 63 f. 699, 700. Knorr 3 tab. 4 f. 2. 5 St.
- 526...48 *C. Figulinus*. Die Eichenholz-Tute. Gmel. sp. 21. Knorr 5 tab. 25 fig. 2. 4 St.  
527...— *a* — — 7 St.  
528...—  $\beta$  — — 3 St.  
\*529...— !  $\gamma$  — — 1 St. (knolligt.)
- 530...49 *C. Buxeus*. Die Buxbaumholz-Tute. Gm. sp. 21. Knorr 3 t. 11 fig. 2. Mart. 2 t. 59 fig. 656, 58. 5 St.
- 531...50 *C. Cardinalis*. Die Cardinals-Tute. Gm. *C. aurifacus*, sp. 56. Chemn. 10. t. 144. A. f. 1. 2 St.
- 532...51 *C. Virgo*. Die Menonisten-Tute. Gm. sp. 5. Mart. 2 t. 53 fig. 535. Knorr 2 t. 24 fig. 4 & 3 t. 22 f. 1. 6 St.
- 42  
533...52 *C. Gualterianus*. Die gualterische Tute. *C. spurius* Gm. sp. 67. Gualt. 21 fig. F. 1 St.
- 534...53 *C. Cinamomeus*. Die kanehlfarbene Tute. Gmel. *C. capitaneus*, sp. 6. Mart. 2 t. 57 f. 680, 81. 13 St.  
—...— *a* — — 1 St.
- 535...54 *C. Canonicus*. Der Domherren-Mantel. Gmel. *C. vexillum*, sp. 68. Mart. 2 t. 57 fig. 629. Knorr 3 t. 1 fig. 3. 4 St.
- 536...55 *C. Miles*. Der Soldat. Gm. sp. 8. Mart. 2 tab. 59 fig. 663, 64. Knorr 1 t. 15 fig. 4 & 3 t. 1 fig. 3. 12 St.

## Lade 26.

- 537...56 *C. Capitaneus*. Der Hauptmann. Gm. sp. 6. Mart. 2 t. 59 fig. 660—62. Knorr 1 t. 15 fig. 3. 9 St.
- 538...—  $\alpha$  — — 5 St.
- 539...—  $\beta$  — — 4 St.
- 540...—  $\gamma$  — — 1 St.
- 541...—  $\delta$  — — 5 St.
- 542...—  $\epsilon$  — — Chemn. 10 t. 138 fig. 1280. 5 St.
- 543...—  $\zeta$  — — 1 St.
- 544...—  $\eta$  — — 2 St.
- 545...57 ! *C. Archithalassus Indiae*. Der westindische Admiral. Gm. C. Thomae, sp. 70. Chemn. 10 t. 138 fig. 1282, 83. 10 St.
- 546...58 *C. Medusae*. Der Medusenkopf. Gm. C. betulinus. medusa, sp. 20.  $\beta$ . Mart. 2 t. 61 f. 675. Chemn. 10 t. 142 f. 1321. 1 St.
- 547...59 *C. Achatinus*. Die Agat-Tute. Gm. C. leoninus, sp. 27  $\beta$ . Mart. 2 tab. 55 fig. 605, 606. 13 St.
- 548...59 \* *C. Barathrum*. Die weitmündige Tute. Gmel. C. leoninus, sp. 27. Mart. 2 t. 55 f. 607. 1 St.
- 549...60 *C. Theobroma*. Die zerrissene Netz-Tute. Gm. C. zeylanicus, sp. 41. Chemn. 10 t. 142 f. 1318. 2 St. 43

## Lade 27.

- 550...61 *C. Flammeus*. Die flammigte Tute. Gm. sp. 27 C. leoninus. Mart. 2 t. 55 f. 606, 607. 1 St.
- 551...62 *C. Leoninus*. Die klimmende Löwentute. Gm. sp. 10 Ammiralis americanus. Mart. 2 t. 57 f. 640. 2 St.
- 552...63 *C. Isabella*. Die isabelfarbene Tute. 1 St.
- 553...63 \* *C. Bifasciatus*. Die zweibandige Tute. 1 St.
- \*554...64 ! *C. Cedo Nulli*. Die Cedo-Nulli-Tute. 3 St.
- 555...65 *C. Annulas*. Die Ring-Tute. 1 St.
- 556...66 *C. Pulverulentus*. Die gestoppelte Tute. Gm. sp. 57 C. magus. Mart. tab. 58 fig. 641. Knorr 6 tab. 16 fig. 5 & tab. 1 fig. 3. 4 St.
- 557...67 *C. Cereolus*. Die Wachskerze. Gm. sp. 4 C. generalis,  $\beta$ . Chemn. 10 tab. 140 fig. 1301. 1 St.
- 558...68 *C. Orleanus*. Die orange Tute. Gm. sp. 6 C. capitaneus,  $\delta$ . Mart. 10 tab. 144 fig. 1298. Knorr 3 tab. 18 fig. 3. 6 St.

- 559...69 *C. Filosus*. Die umspinnene Tute. Favanne 15 fig. C. 1 St.
- 560...70 *C. Ornatus*. Die geschmückte Tute. Gm. sp. 4 C. generalis,  $\beta$ . Mart. 10 tab. 140 f. 1301—3. 4 St.
- 561...71 *C. Dux*. Der Feldmarschall. Gm. sp. 4 C. generalis. Mart. 2 tab. 45 fig. 648. 1 St.
- 562...72 *C. Generalis*. Der General. Gm. sp. 4. Mart. 2 t. 58 f. 646. Knorr 1 tab. 7 fig. 3. 2. tab. 5 fig. 2 & 3, tab. 17 fig. 4, 5 & tab. 18 fig. 3, 4. 11 St.
- 44 563...—  $\alpha$  — — Mart. 2 t. 58 f. 649—52. 14 St.
- 564...73 *C. Locumtenens*. Der Lieutenant. Gm. sp. 4 C. generalis. Mart. 2 tab. 58 fig. 645. 2 St.
- 565...74 *C. Eburneus*. Die elfenbeinerne Tute. Gm. sp. 43 C. ochtoleucus. Mart. 2 t. 52 f. 573. 2 St.
- 566...75 *C. Amadis*. Die Amadis-Tute. Gm. sp. 32. Chemn. 10 t. 142 f. 1322. Knorr 6 t. 5 f. 3. 9 St.
- 567...76 *C. Vicarius*. Der Vice-Admiral. Gm. sp. 10 Ammiralus Americanus b. Mart. 2 tab. 57 fig. 638, 39. Knorr 5 tab. 24 fig. 4. 5 St.
- 568...—  $\alpha$  — — 2 St.
- 569...77 *C. St. Thomae*. Die St. Thomas-Tute. Gm. sp. 70. Chemn. 10 tab. 138 fig. 1381 n. 2. Mart. 2 tab. 53 fig. 590. 2 St.
- 570...78 *C. Pulchellus*. Die schöne Tute. Favanne tab. 79 fig. L. 2 St.
- \*571...79 ! *C. Ammiralis*. Die Admirals-Tute. Gm. sp. 10 [*C. occidentalis*. Mart. 2 tab. 57 fig. 635. 1 St.
- \*572...— !  $\alpha$ . *C. Summus*. Der Ober-Admiral mit 3 Bänden. Gm. sp. 11 C. Vicarius. Chemn. 10 tab. 141 fig. 1307. 4 St.
- \*573...— !  $\beta$ . *C. Princeps*. Der Rang-Admiral, mit 4 Bänden, Gm. C. ammiralis summus, a. sp. 10. Favanne t. 17 f. S. Knorr 1 tab. 8 fig. 2. 2 St.
- \*574...— !  $\delta$  *C. Coronatus*. Der gekrönte Admiral, mit 5 Bänden. Gm. sp. 10. Chemn. 10 t. 141 f. 1308, 9. 2 St.
- \*575...— !  $\delta$  \* *C. Imperialis*. Der kaiserliche Admiral, gelblich mit 4 Bänden. 1 St.
- \*576...— !  $\gamma$ . *C. Granulatus*, Der granulirte Admiral, mit 4 Bänden. 1 St.
- \*577...— !  $\epsilon$ . *C. Torquatus*. Der extra Admiral, mit 6 Bänden. Favanne tab. 17 fig. S. 4. 2 St.

- 578...— !  $\zeta$ . *C. Equestris*. Der Ritter, mit 5 Bänden. Favanne tab. 17 fig. S. 2. 1 St.
- 579...— ! *C. Larvatus*. Der verlarvte Admiral, mit vier schmalen Bänden. Gm. sp. 10  $\alpha$ . Mart. 2 tab. 57 fig. 635 a. Favanne tab. 17 fig. S. 3. 1 St.
- 580...—  $\eta$ . *C. Dubitatus*. Der After-Admiral. 1 St.
- 581...80 *C. Crenulatus*. Die gerillte Tute. 2 St.
- 582...81 *Tornatus*. Die Gedrechselte Tute. 2 St.
- 583...82 *C. Minutus*. Die kleine Tute. Gm. sp. 16 *C. monachus*. Mart. 2 tab. 55 fig. 612 a. 8 St.
- 584...83 *C. Nubecula*. Die gewölkte Tute. Gmel. sp. 66. Mart. 2 tab. 56 fig. 622. 7 St.
- 585...84 *C. Parvus*. Die kleine Tute. Gm. sp. 66. 1 St.
- 586...85 *C. Nubilus*. Die dunkle Tute. Gm. sp. 27 *C. leoninus*,  $\delta$ . Mart. 2 tab. 55 fig. 610. 6 St.
- 587...86 *C. Pellucidus*. Die durchsichtige Tute. 2 St.
- 588...87 *C. Clavatus*. Die aschgraue Tute. Gm. sp. 18 *C. rusticus*,  $\alpha$ . Mart. 2 tab. 52 fig. 578. 2 St.

## Lade 28.

- 589...88 *C. Cinereus*. Der Aschen-Püster. Gm. sp. 18 *C. rusticus*. Mart. 2 tab. 52 fig. 578. 4 St.
- 590...89 *C. Cinerarius*. Der Aschentopf. Knorr 3 tab. 16 fig. 3. graue Monnik. 1 St.
- 591...90 *C. Spectrum*. Das Gespenst. Gm. sp. 62. Mart. 2 tab. 53 fig. 581—83. Knorr 2 t. 8 f. 4. 9 St. 46
- 592...—  $\alpha$  — — 4 St.
- 593...91 *C. Lineatus*. Die liniirte Tute. Gm. sp. 62 *C. spectrum*. Chemn. 10 tab. 140 fig. 1304. Knorr 2 tab. 8 fig. 4. 3 St.;
- 594...91 \* *C. Albeolus*. Die weisse Kerze. Gm. sp. 44 *C. rebellum*. Mart. 2 t. 52 fig. 577. 1 St.
- 595...92 *C. Chinensis*. Die chinesische Schrift. Gmel. sp. 62 *C. spectrum*,  $\gamma$ . Chemn. 10 t. 144 a. f. g. h. 3 St.
- 596...92 \* *C. Antillarum*. Der englische Admiral. Gm. sp. 47 *C. lactus*. Knorr 3 tab. 6 fig. 5. 7 St.
- 597...93 *C. Carota*. Die rothe Rübe. Gm. sp. 62 *C. spectrum*. Mart. 2 tab. 52 fig. 581. 1 St.
- \*598...93 \* !! *C. Aurifacus*. Der Orange-Admiral. Gmel. sp. 56. Knorr 5 tab. 24 fig. 1. 1 St.

- \*599...94 ! *C. Venustus*. Die liebliche Tute. 1 Stück. Eine höchstseltnen weisse dünnschaligte mit blassrothen Wolken bezeichnete Tute, zum Geschlecht der Amadis gehörend, doch etwas bäuchigt.
- 600...95 *C. Daucus*. Die gelbe Rübe, orange farbigt. 1 St.
- 601...96 *C. Sponsa*. Die Braut. 3 St.
- 602...96 \* *C. Purpureus*. Die blutrothe Tute. Gm. sp. 64. *C. tulipa*  $\beta$ . 1 St.
- 603...97 *C. Mercator*. Der Kaufmann. Gm. sp. 19. Mart. 2 tab. 56 fig. 620. Knorr 2 tab. 1 fig. 4. 5 St.
- 604...98 *C. Aurelius*. Das goldne Netz. Gm. sp. 19. Mart. 2 tab. 55 fig. 621. Knorr 2 tab. 1 fig. 4. 3 St.
- 605...99 *C. Mille punctatus*. Die tausendfach punctirte Tute. Gm. sp. 36, *C. leucostictus*. Chemn. 10 tab. 140 fig. 1305. 6 St.
- 47  
606...100 *C. Caffer*. Die zimmtbraune Tute. Gm. sp. 31 *C. cofféae*. Mart. 2 tab. 56 fig. 618. 2 St.
- 607...101 *C. Anonymus*. Die namenlose Tute. 2 St.
- 608...102 *C. Novem striatus*. Die neunmal gestreifte Tute. Gm. sp. 33 *C. fulmineus*. Mart. 2 t. 58 f. 644. 2 St.
- 609...103 *C. Tornatus*. Die ausgedrechselte Tute. 1 St.
- 610...104 *C. Jaspideus*. Die körnigte Tute. Gmel. sp. 28. Mart. 2 tab. 55 fig. 612. 1 St.
- 611...105 *C. Circumductus*. Die weisse Schout. 2 St.
- 612...105 \* *C. Politus*. Die geglättete Tute. 1 St.
- 613...106 *C. Circumvolutus*. Die graugrüne Tute. 1 St.
- 614...107 *C. Saphirus*. Der Saphir. 1 St.
- 615...108 *C. Glaucus*. Die bläuliche Tute. Gm. sp. 17 *C. minimus*. Mart. 2 tab. 55 fig. 613. 3 St.
- 616...109 *C. Caesius*. Die weissblaue Tute. Gm. sp. 25 *C. achatinus*. Mart. 2 tab. 52 fig. 580. 1 St.
- 617...110 *C. Crucifer*. Die Kreuzträgerin. Gm. sp. 27 *C. leoninus*,  $\beta$ . Mart. 2 t. 55 f. 605. 2 St.
- 618...110 \* *C. Camelinus*. Die kanehlfarbene Tute. 1 St.
- 619...111 *C. Cutis anguina*. Die Schlangenhaut. Gm. sp. 27 *C. leoninus*. Mart. 2 tab. 55 fig. 605.
- 620...112 *C. Maculosus*. Die bunte Tute. Gm. sp. 29 *C. nebulosus*,  $\beta$ . Knorr 5 tab. 18 fig. 4. Knorr 3 tab. 16 fig. 2. 8 St.
- 48  
621...113 *C. Guttatus*. Die getropfelte Tute. Gm. sp. 29 *C. nebulosus*,  $\beta$ . Mart. 2 t. 55 f. 613, 14. 1 St.



- 623...114 *C. Ventricosus*. Die bauchigte Tute. Gm. sp. 25 *C. achatinus*. Chemn. 10 t. 142 f. 1317. 2 St.

## *Cucullus*. Die Tute.

\*\* *Cylindræeae*. Walzenförmige.

### 1. *Coarctatæ*.

- 624...115 *C. Magus*. Der Zauberer. Gm. sp. 57. Mart. 2 tab. 58 fig. 641. 25 St.
- 625...— *α* — — 4 St.
- 626...— *β* — — 1 St.
- 627...116 *C. Arenatus*. Die Staub-Tute. Gm. sp. 23 *C. stercus muscarum*. Mart. 2 tab. 64 fig. 711, 12. 9 St.
- 628...116 \* *C. Sabella*. Die rothe Sand-Tute. Gm. sp. 23 *C. stercus muscatum*. Mart. 2 t. 64 f. 713. 3 St.
- 629...117 *C. Nobilis*. Die bunte Madam. Gm. sp. 13. Mart. 1 tab. 62 fig. 689. Chemn. 10 t. 141 f. 1312. 4 St.
- 630...118 *C. Aureus*. Das goldne Zeug. Gm. sp. 60 *C. auricus*. 1 St.
- 631...— *α* — — Gm. sp. 60 *ε*. Mart. 1 t. 54 f. 601. 2 St.
- 632...119 *C. Auriges*. Die verbrehmte Tute. Gm. sp. 59 *C. textile*. Mart. 2 tab. 54 fig. 599. 6 St.

### Lade 29.

- 633...120 *C. Gloria maris*. Die Gloria Maris-Tute, 2te Sorte. Gm. sp. 59 *C. textile*. Mart. 2 tab. 54 fig. 598, 600, 602 *β*. Chemn. 10 tab. 1326 a. 22 St.
- 634...121 *C. Aurifer*. Die vergoldete Tute. Gm. sp. 60 *C. aulicus*. Knorr 2 tab. 1 fig. 1—3 & 3 tab. 19 fig. 1. 19 St.
- 635...122 *C. Auratus*. Die güldische Tute. Gm. sp. 59 *C. textile*. Knorr 2 tab. 8 f. 3 & 3 t. 18 f. 2. 7 St.
- 636...123 *C. Textile*. Die Goldlaks-Tute. Gm. sp. 59. Mart. 2 tab. 54 fig. 598. 10 St.
- 637...— *α* — — Chemn. 10 tab. 143 fig. 1326. 2 St.
- 638...124 *C. Aulicus*. Die bunte Tute. Gm. sp. 60. Mart. 2 tab. 53 fig. 592, 595. Knorr 3 tab. 19 fig. 1. 13 St.
- 639...125 *C. Gentilis*. Die kurzgespindelte Brunet-Tute. Gm. sp. 60 *C. aulicus α*. Mart. 2 tab. 53 fig. 591. 6 St.

## Lade 30.

- 640...126 *C. Striatus*. Das Wolkhorn. Gm. sp. 58. Mart. 2 tab. 64 fig. 714—16. Knorr 1 tab. 18 fig. 1 & 3 tab. 12 fig. 5 tab. 21 fig. 1. 18 St.
- 641...127 *C. Nussatella*. Die Sand-Tute. Gm. sp. 43. Mart. 2 tab. 51 f. 567. Knorr 2 t. 4 f. 7. 9 St.
- 642...128 *C. Terebellum*. Der Küperbohrer. Gm. sp. 49 *C. laevis*. Mart. 2 t. 52 f. 572. 1 St.
- 643...129 *C. Candidus*. Der weisse Küperbohrer. 1 St.
- \*644...130 ! *C. Purpuratus*. Der vice Orange-Admiral. Gm. sp. 50 *C. affinis*. Mart. 2 tab. 57 fig. 571. 1 St.
- 645...131 *C. Chrysalis*. Der gelbe Küperbohrer. 1 St.

2. *Laxæ*.

- 50  
646...132 *C. Geographus*. Die Agat-Bake. Gm. sp. 65. Mart. 2 tab. 64 fig. 717. Knorr 3 tab. 21 f. 2. 10 St.
- 647...133 *C. Tulipa*. Die Tulpe. Gm. sp. 64. Mart. 2 tab. 64, 65 718, 721. Knorr 3 tab. 11 fig. 4 & 5, tab. 20 fig. 1, 2. 11 St.
- 648...134 *C. Laganum*. Die Purpur-Bake. Gm. sp. 63. *C. bullatus*. Knorr 5 tab. 11 fig. 4. 1 St.
- 649...135 *C. Bullatus*. Die orange Bake. Gm. sp. 63. Ch. 10 tab. 142 fig. 1315, 16. 2 St.
- 650...136 *C. Capitatus*. Der Stockknopf. 1 St.

## Lade 31.

*Pterygia*. Halbe Flügel-Schnecke.

- 651...1 *P. Glabella*. Die glatte halbe Flügel-Schnecke. Gm. sp. 32 *Voluta Glabella*. Mart. 2 t. 42 f. 429. Knorr 4 tab. 21 fig. 2, 3. 4 St.
- 652...2 *P. Nebulosa*. Die wolkigte halbe Flügel-Schnecke. Gm. sp. 32. Mart. 434, 435. 10 St.
- 653...—*a* — — 4 St.
- 654...2 *P. Vulgaris*. Die kleine gemeine h. Flügel-Schnecke. Gm. sp. 35 *Voluta mercatoria*. Mart. 2 tab. 44 fig. 456, 57. 2 St.
- 655...2 \* *P. Amoena*. Die hübsche halbe Flügel-Schnecke. Gm. *Voluta mercatoria*, sp. 35. Mart. 2 tab. 44 fig. 458. 2 St.

- 656...3 P. *Erminea*. Die Hermelin halbe Flügel-Schnecke. Gm. *Voluta faba*, sp. 31. Mart. 2 tab. 42 fig. 432, 33. Knorr 4 t. 17 f. 6. 2 St.
- 657...3 \* P. *Subterranea*. Die unterirdische halbe Flügel-Schnecke. Favanne tab. 56 fig. J. 1. Mart. 4 tab. 142 fig. 1330. 3 St. 51
- 658...3 \*\* P. *Effossa*. Die ausgegrabene halbe Flügel-Schnecke. Fav. t. 56 f. J. 1. Mart. 4 t. 142 f. 1330. 4 St.
- 659...4 P. *Pruna*. Die Pflaume. Gm. sp. 33 *Voluta prunum*. Mart. 2 t. 42 f. 422, 23. 5 St.
- 660...5 P. *Persicula*. Die gesäumte halbe Flügel-Schnecke. Gm. sp. 29 *Voluta persicula*,  $\gamma$ . Mart. 2 t. 42 f. 416. 2 Stück.
- 661...6 P. *Crassa*. Die doppelt gesäumte h. Flügel-Schnecke. Gm. sp. 29 *Voluta persicula*,  $\alpha$ . Mart. 2 t. 42 f. 421. Chemn. 10 t. 150 f. 1421. 1 St.
- 662...7 P. *Fossilis*. Die Fossil halbe Flügel-Schnecke. 8 St.
- 663...7 \* P. *Turris*. Die langgestreckte h. Flügel-Schnecke. 1 Stück.
- 664...8 P. *Magellanica*. Die magellanische h. Flügel-Schnecke. Gm. *Voluta spectabilis*, sp. 142. Chemn. 10 tab. 148 fig. 1383, 84. Kämmerer 7 fig. 1. Knorr 4 tab. 29 fig. 1, 2. 1 St.
- 665...9 P. *Peregrina*. Die gelbe magellanische halbe Flügel-Schnecke. Gm. *Voluta spectabilis*. sp. 142. Chemn. 10 t. 148 f. 1383, 84. Knorr. 4 t. 29 f. 1, 2. 2 St.
- \*665a.9  $\alpha$ . !! P. *Fulgura*. Die Blitzstrahlen h. Flügel-Schnecke. Gm. sp. 106 *Voluta rupestris*. Mart. 3 tab. 98 fig. 941, 42. 1 St.
- 666...10 P. *Ancilla*. Die geflammte magellanische halbe Flügel-Schnecke. Gm. sp. 110 *Voluta magelanica*. Chemn. Tom. X. t. 148 f. 1383, 84. Knorr 5 t. 23 f. 2. 1 St.
- 667...11 P. *Volva*. Die weisse halbe Flügel-Schnecke. Gm. sp. 126 Vol. Chemn. 10 t. 148 f. 1389, 90. 2 St. 52
- 668...12 P. *Edentila*. Die zahnlose h. Flügel-Schnecke. 6 St.
- 669...13 P. *Nucella*. Die Nuss. Gm. sp. 25 *V. dactylus*. Lister tab. 813 fig. 23. Chemn. 10 tab. 150 fig. 1411, 12. 3 St.
- 670...14 P. *Pyriformis*. Die unreife Birne. 2 St.
- 671...15 P. *Conoidea*. Die braungefleckte Birne. Gm. sp. 140 *V. conus*. Chemn. 10 t. 150 f. 1415, 16. 2 St.

*Morum.* Die Maulbeere.

- 672...1 *M. Purpureum.* Die purpurfarbene Maulbeere. Gm. sp. 18 Strombus oiscus. Mart. 2 tab. 34 fig. 357, 58. Knorr 4 tab. 12 fig. 4. 6 St.

*Galeodes.* Der Helm.

- 673...1 *G. Melongena.* Das Bettzeug. Gm. Murex Melongena, sp. 50.  
 674...—  $\alpha$  — — Mart. 2 t. 39 f. 393, 397. 3 St.  
 675...—  $\beta$  — — 3 St.  
 676...—  $\gamma$  — — Knorr 1 t. 17 f. 5. 5 St.  
 677...—  $\delta$  — — Mart. 2 t. 39 f. 391. 7 St.  
 678...—  $\epsilon$  — — Chemn. 10 t. 164 f. 1568. 7 St.

## Lade 32.

- 679...2 *G. Tuberosa.* Der knolligte Helm. Gm. Murex hippocastanum, sp. 48  $\beta$ . Mart. 3 t. 100 f. 956  $\beta$ . 1 St.  
 680...3 *G. Mespilas.* Die Mispel. 2 St.

*Thais.* Thais.

1. *Clavicula depressa.* Mit kurzer Spindel.  
 681...1 *T. Lena.* Die Kuplerin. Gm. sp. 44 Murex fucus. Mart. 3 t. 100 f. 959, 60. 7 St.  
 682...2 *T. Meretricula.* Das Freudenmädchen. Gmel. sp. 44 Murex fucus. Mart. 3 t. 100 f. 961, 62. 1 St.  
 2. *Clavicula elevata.* Mit hervortretender Spindel.  
 683...3 *T. Patula.* Der Weitemund. Gm. Buccinum patulum sp. 51. Mart. 758, 59. Knorr 6 t. 24 f. 1. 7 St.  
 684...4 *T. Persica.* Die Schnürbrust. Gm. Bucc. persicum, sp. 49. Mart. 3 t. 69 f. 760. 6 St.  
 685...5 *T. Panama.* Die Panama. Gm. Buccin. haemostoma, sp. 52. Chemn. 10 t. 154 f. 1467, 68. 5 St.  
 686...6 *T. Grisea.* Der blasgraue Weitemund. Gm. Buccin. haemostoma sp. 52. Mart. 3 t. 101 f. 964. 2 St.  
 687...7 *T. Metallica.* Das Metall-Horn. Gm. Bucc. haemostoma, sp. 52. Mart. 3 tab. 101 f. 965, 66. 7 St.  
 688...—  $\alpha$  — — 2 St.  
 689...—  $\beta$  — — 1 St.  
 690...—  $\gamma$  — — 1 St.

- 691...8 T. *Stellata*. Das gezakte Metall-Horn. Gm. Buccin. haemestoma sp. 52. Argenv. t. 17 f. H. 1 St.
- 692...9 T. *Nebulosa*. Das dunkle Metall-Horn. Gm. Buccin. haemostoma sp. 52. 1 St. 54
- 693...10 ! T. *Monoceros*. Das Einhorn. Gm. Buccin. monodon, sp. 50. Mart. 3 t. 69 fig. 761. Chemn. 10 t. 151 f. 1469, 70. Knorr 4 t. 30 fig. 1. 2 St.

## *Drupa*. Die unreife Olive.

### 1. *Columella depressa*. Mit eingedruckter Spindel.

- 694...1 D. *Morum*. Die Maulbeere. Gm. Murex neritoideus, sp. 43. Mart. 3 t. 101 f. 972, 978. Knorr 1 t. 25 f. 5, 6. 5 St.
- 695...2 D. *Tribulus*. Die Wassernuss. Gm. Murex ricinus, sp. 41. Rumpf t. 24 f. E. Gualt. t. 28 f. N. 2 St.
- 696...3 D. *Rubus caesius*. Die Himbeere. Gm. Murex neritoideus, Mart. 3 t. 101 f. 976, 77. 4 St.
- 697...— a — — 3 St.
- 698...4 D. *Rubus idaeus*. Die weisse Hindbeere (Hohlbeere). Gm. Murex hystrix, sp. 46. Mart. 3 t. 101 f. 974, 75. Knorr 6 t. 24 f. 7. 4 St.
- 699...5 D. *Frugum*. Die Erdbeere. Gm. Murex nodus, sp. 42. var. 1 St.
- 700...6 D. *Grossularia*. Die Stachelbeere. Gm. Murex neritoideus, sp. 43. Mart. 3 t. 102 f. 978, 79. 2 St.

### 2. *Columella elevata*. Mit hervortretender Spindel.

- 701...7 D. *Chamaemorus*. Die schwarze Maulbeere. Gmel. Murex mancinella, sp. 47. Lister 954 f. 4. Knorr 4 t. 26 f. 2. 2 St.
- 702...7 \* D. *Botroides*. Die Weintraube. Favanne t. 33 f. B. 2 St. 55
- 703...8 ! D. *Uva*. Die Weinbeere. Gm. Murex mancinella, sp. 47. Mart. 3 t. 101 f. 970. Lister t. 954 f. 5. 1 St.
- 704...9 D. *Cornus*. Die Kaneel-Kirsche. Gm. Murex mancinella, sp. 47. var. Mart. 3 t. 101 f. 971. 2 St.
- 706...10 \* D. *Muricina*. Die purpurfarbene Maulbeere. Gm. Murex Sacellum, sp. 164. Chemn. 10 t. 163 f. 1561, 62. 1 St.

- 707...10 \*\* D. *Glans*. Die Eichel. Gm. Murex despectus  
sp. 74. Chemn. 10 t. 153 f. 1558. 1 St.
- 708...11 D. *Mancinella*. Die weisse Maulbeere. Gm. Murex  
mancinella, sp. 47. Knorr 3 t. 29 fig. 6. 4 St.
- 709...12 D. *Trapa*. Die grosse Maulbeere. Gm. Murex hip-  
pocastanum, sp. 48  $\beta$ . Mart. 3 t. 100 f. 957. 5 St.
- 710...13 D. *Aesculus*. Die dunkle Maulbeere. Gm. Murex  
hippocastanum, sp. 48. var. 3 St.

## Lade 33.

*Vasum*. Die Vase.

- 711...1 V. *Urna*. Der Aschentopf. Gm. Voluta capitellum,  
sp. 100  $\beta$ . Mart. 3 t. 99 f. 949, 50. Knorr 6 t. 35  
f. 1. 7 St.
- 712...2 V. *Capitellum*. Die gezackte Schweitzer-Hose. Gmel.  
Voluta capitellum, sp. 100. Mart. 947, 948. 6 St.
- 713...3 V. *Turbinellus*. Der kurze Morgenstern. Gm. Voluta  
turbinellus, sp. 99. Mart. 3 t. 99 f. 944. Knorr 2  
t. 2 f. 3. 14 St.
- 714...4 V. *Ceramicum*. Der gestreckte Morgenstern. Gmel.  
Voluta ceremica, sp. 101. Mart. 3 t. 99 f. 943. Knorr 5  
t. 4 f. 2. 7 St.
- ...—  $\alpha$  — — 2 St.
- 715...5 V. *Hippocastana*. Die wilde Castanie. Gm. Murex  
hippocastanum, sp. 48. Mart. 3 t. 99 f. 945, 46. 3 St.
- 716...6 V. *Castaneum*. Die Castanie. Gm. Murex hip-  
pocastanum, sp. 48.  $\beta$ . Mart. 956, 958. 4 St.

*Volema*. Die Pfundbirne.1. *Pyriformes*. Birnförmige.

- 717...1 V. *Curtangniona*. Die Curtanjon-Birne. Gm. Voluta  
pyrum, sp. 102. 2 St.
- 718...2 V. *Myristica*. Die weisse Muscatnuss. Gm. Murex  
hippocastanum, sp. 48. Mart. 2 t. 40 f. 400, 401. Knorr 6  
t. 24 f. 2. 2 St.
- 719...3 V. *Aromatica*. Die graue Muscatnuss. Gm. Murex  
hippocastanum, sp. 48. Mart. 2 t. 40 f. 399. 4 St.
- 720...—  $\alpha$  — — Knorr 6 t. 35 fig. 3. 1 St.
- 721...4 V. *Nux-moschata*. Die Muscatnuss. Gm. Murex hip-  
pocastanum, sp. 48. Mart. 2 t. 40 f. 398. 6 St.

- 722...5 *V. Moschatellina*. Die kleine Muscatnuss. Gmel.  
Murex hippocastanum, sp. 48. 3 St.
- 723...6 *V. Cotonea*. Die graue Birne mit braunen Linien. Gm.  
Murex ficus, sp. 66. Mart. 3 t. 94 f. 911. 5 St.
- 724...7 *V. Pyrum*. Die glatte Birne. Gm. Murex ficus, sp.  
66  $\gamma$ . Mart. 3 t. 94 f. 915, 915 a. Chemn. 10 t. 163  
f. 1564, 65. 1 St. 52
- 725...8 *V. Paradisiaca*. Der Paradies-Apfel. Gm. Murex ficus,  
sp. 66. Mart. 3 t. 94 fig. 909, 10. 2 St.

## 2. *Pomiformes*. Aepfelförmige.

- 726...8 *V. Plicata*. Das Manschetten-Horn. Gm. Buccinum  
bezoar, sp. 91. Mart. 3 t. 68 f. 754, 55. Argenville  
t. 15 f. G. 9 St.
- 727...10 *V. Consul*. Der Bürgermeister. Gm. Murex consul,  
sp. 159. Chemn. 10 t. 160 f. 1516, 17. 7 St.

## Lade 34.

- 728...11 *V. Alouina*. Das Alouin-Horn. Gm. Murex hippo-  
castanum, sp. 48. Mart. 3 t. 101 f. 967, 68. 6 St.
- 729...12 *V. Glacialis*. Die gefrorne Birne. Gm. Murex hip-  
pocastanum, sp. 48. Mart. 3 t. 101 fig. 967, 68. var.  
1 St.

## *Pyramis*. Die Piramide.

- 730...1 *P. Lucifer*. Das Kamehl-Horn. Gm. Strombus luci-  
fer. sp. 19. Mart. 3 t. 90 f. 881. 13 St.
- 731...— $\alpha$  — — 5 St.
- 732...2 *P. Gallica*. Die französische Piramide. d'Argenv. 33  
fig. 10. 6 St.
- 733...2 \* *P. Harpa*. Die Harfen-Piramide. 1 St.
- 734...3 *P. Striata*. Die gestreifte Piramide. Gmel. Murex  
cochlidum sp. 63. Mart. 3 t. 90 f. 882. 5 St.
- 735...4 *P. Velutata*. Die eingerollte Piramide. Knorr 5 tab.  
9 fig. 5. 6 St.
- 736...5 *P. Conoidea*. Die kegelförmige Piramide. Mart. 3  
tab. 91 fig. 893. 4 St. 58
- 737...6 *P. Crenulata*. Die gerillte Piramide. Mart. 8 tab. 90  
fig. 883. 3 St.

## Plejona. Die Musik-Schnecke.

### 1. *Columella multiplicata.*

- 738...1 P. *Fossilis*. Die verkalkte Musik-Schnecke. d'Argenv. 33 fig. 10. 1 St.  
 739...2 P. *Ebraea*. Die wilde Musik-Schnecke. Gm. *Voluta hebraea*, sp. 98. Mart. 3 tab. 96 fig. 924, 25. 4 St.  
 740...3 P. *Lineata*. Die 4 liniirte Musik-Schnecke. Gm. *Vol. musica*, sp. 96. Mart. 3 tab. 96 fig. 928, 29. 8 St.

### Lade 35.

- 741...4 P. *Musica*. Die 5linigte Musik-Schnecke. Gm. *Vol. musica*, sp. 95. 12 St.  
 742...5 P. *Chorea*. Die starke Musik-Schnecke. Gm. *Voluta musica*, sp. 95. 4 St.  
 743...6 P. *Incarinata*. Die fleischfarbene Musik-Schnecke. Gm. *Voluta musica*, sp. 96. 4 St.  
 744...7 P. *Maculata*. Die grobe Musik-Schnecke. Gm. *Vol. musica*, sp. 96. 5 St.  
 745...8 P. *Laevigata*. Die glatte Musik-Schnecke. Gm. *Vol. musica*, sp. 96. 3 St.  
 746...9 P. *Reticulata*. Die Netz-Musik-Schnecke. Gm. *Vol. musica*, sp. 96. 5 St.  
 747...10 P. *Rosea*. Die rothe weissgesprenkelte Musik-Schnecke. Gm. *Voluta musica*, sp. 96. 1 St.  
 748...11 P. *Confusa*. Die falsche Musik-Schnecke. Gm. *Vol. musica*, sp. 96. 3 St.  
 749...12 P. *Turbata*. Die verwischte Musik-Schnecke. Gm. *Vol. musica*, sp. 96. 4 St. (1 Durchschnittene.)  
 \*750...13 ! P. *Muta*. Die grüne Musik-Schnecke. Gm. *Vol. musica*, sp. 96. Mart. 3 tab. 97 fig. 932, 33. 4 St.

Vorstehende sind alle von vorzüglicher Grösse und Schönheit.

- \*751...14 ! P. *Auriflaca*. Die Orangeflagge. Gm. *V. vexillum*, sp. 104. Mart. 3 tab. 120 f. 1098. Chemn. 10 vign. 20 fig. B. Knorr 5 t. 1 f. 1. 1 St.  
 752...15 ! P. *Lapponica*. Das Laphorn. Gm. *Vol. lapponicus*, sp. 103. Mart. 3 tab. 95 fig. 920, 21. Chemn. 3 tab. 89 fig. 872, 73. Knorr 6 tab. 11 fig. 2. 1 St.



2 *Calumella quadruplicata.*

- \*753...16 !! *P. Persica.* Das persische Warzen-Horn oder Bastard-Gondel. Gm. Vol. scapha. Mart. 3 tab. 72 fig. 774—76. 2 St.
- 754...17 *P. Effossa.* Die Fledermaus von Courtagnion. Gm. Vol. vespertilio, sp. 97. d'Argenv. 33 fig. 10. 1 St.
- 755...18 *P. Vespertilio.* Die Fledermaus. Gm. Vol. vespertilio. Mart. 3 tab. 98 fig. 937. 8 St.
- 756...—  $\alpha$  — — 7 St.

## Lade 36.

- 757...19 *P. Vampyrus.* Der Vampir. Gm. Vol. vespertilio, sp. 79. Mart. 1397, 1398. 6 St.
- 758...20 *P. Cylindracea.* Die gestreckte Fledermaus. Gm. V. vespertilio, sp. 97. 1 St.
- 759...21 *P. Murina.* Die bunte Fledermaus. Gm. V. vespertilio, sp. 97. Mart. 940. 13 St.
- 760...—  $\alpha$  — — 8 St.
- 761...—  $\beta$  — — 3 St.
- 762...—  $\gamma$  — — 1 St.
- 763...22 *P. Suilla.* Der Schweinsrüssel. Gm. Vol. vespertilio, sp. 97. 13 St.
- 764...—  $\alpha$  — — Mart. 3 tab. 98 fig. 938, 39. 2 St.
- 765...22 \* *P. Arachnoidea.* Der schäckigte Schweinskopf. Gm. Vol. vespertilio, sp. 97. 2 St.
- 766...23 ! *P. Bergamotta.* Die Bergemot-Birn. Gm. V. flavicans, sp. 105. Mart. 3 tab. 95 fig. 922, 23. 1 St.
- 767...24 *P. Variiegata.* Der buntschäckigte Schweinskopf; die gezackte Bergemot-Birn. Gm. Voluta vespertilio, sp. 97. 1 St.

*Lambis.* Die Flügel-Schnecke.1. *Alis-retractis.* Mit eingezogenem Flügel.

- 768...1 *L. Pugilis.* Der Fechter. Fleisch-Schnecke. Gmel. Strombus pugilis, sp. 13. Mart. 3 tab. 84 f. 838, 39. 4 Stück.
- 769...—  $\alpha$  — — 8 St.
- 770...—  $\beta$  — — 3 St.
- 771...—  $\gamma$  — — 1 St.

## Lade 37 &amp; 38.

- 772...2 L. *Venusta*. Die gebandete Flügel-Schnecke. Gmel.  
Strombus pugilis, sp. 13. 1 St.
- 773...3 L. *Elegantissima*. Die sehr schöne Flügel Schnecke.  
Gm. Strombus fasciatus, sp. 9. Mart. 3 t. 78 f. 800—  
802. Chemn. 10 t. 155 f. 1483, 84. 7 St.
- 774...4 L. *Luhuana*. Die Löhonische Flügelschnecke. Gm.  
Strombus luhuanus, sp. 16. Mart. 3 t. 77 f. 789, 90.  
11 Stück, wovon 1 Stück durchgeschnitten.
- 775...—  $\alpha$  — — Mart. 3 tab. 77 fig. 791. 7 St.
- 776...—  $\beta$  — — 2 St.
- 777...5 L. *Decora*. Die zierliche Flügel-Schnecke. Gmel.  
Strombus luhuanus, sp. 16  $\gamma$ . Chemn. 10 tab. 157  
fig. 1499, 1500. 6 St.
- 778...—  $\alpha$  — — 1 St.
- 779...6 L. *Carinata*. Die ausgehöhlte Flügel-Schnecke. Gm.  
Strombus marginatus, sp. 15. Chemn. 10 tab. 156  
1489, 90. Mart. 3 tab. 79 f. 816. 4 St.
- 780...—  $\alpha$  — — 1 St.
- 781...7 L. *Succincta*. Die Kanarien-Flügel-Schnecke. Gmel.  
Strombus succinctus, sp. 26. Mart. 3 tab. 79 fig.  
815. 7 St.
- 782...8 L. *Gibberula*. Die puckligte Flügel-Schnecke. Gm.  
Strombus gibberulus, sp. 17. Mart. 3 t. 27 f. 795, 96.  
Knorr 2 t. 14 f. 3 & 3 t. 13 f. 4. 9 St.
- 783...—  $\alpha$  — — 1 St.
- 784...—  $\beta$  — — 2 St.
- 785...—  $\gamma$  — — 1 St.
- 786...9 L. *Gibbosa*. Die höckrigte Flügel-Schnecke. Gm.  
Strombus gibberulus, sp. 17  $\alpha$ . Mart, 3 tab. 27 fig.  
794. 11 St.
- 787...—  $\alpha$  — — 6 St.
- 788...—  $\beta$  — — 3 St.
- 789...10 L. *Albida*. Die weisse Flügel-Schnecke. 6 St.
- 790...11 L. *Dentata*. Die gezähnelte Flügel-Schnecke. Gm.  
St. clavus, sp. 7. Chemn. 10 t. 157 f. 1501, 2. 2 St.
- 791...—  $\alpha$  — — 2 St.
- 792...12 L. *Fragilis*. Die zerbrechliche Flügel-Schnecke. Gm.  
Strombus tridentatus, sp. 30. Chemn. 10 tab. 157  
fig. 1503. 3 St.

- 793...13 L. *Picta*. Die gemahlte Flügel-Schnecke. Gm. Str. latissimus, sp. 21. Mart. 3 t. 89 f. 874. 2 St. 62
- 793a...13 a. L. *Ventricosa*. Die bauchigte Flügel-Schnecke. 1 Stück.
- 704...14 L. *Rosea*. Die rosenrothe Flügel-Schnecke. 1 St.
- 795...— a — — 1 St.
- 796...15 L. *Lentiginosa*. Die Sommersprosse. Gm. Strombus lentiginosus, sp. 8. Mart. 3 t. 91 f. 892. 3 St.
- 797...16 L. *Rubiginosa*. Die rostfarbene Flügel-Schnecke. 2 St.
- 798...17 L. *Coriacea*. Die leberfarbene Flügel-Schnecke. 1 St.
- 799...18 ! L. *Puellaris*. Die jugendliche Flügel-Schnecke. 1 Stück.
- 800...19 L. *Grisea*. Die graue Flügel-Schnecke. 2 St.
- 801...20 ! L. *Cingulata*. Die gegürtelte Flügel-Schnecke. 2 St.
- 802...21 L. *Rana*. Der Frosch. Gm. Strombus lentiginosus, sp. 8. Mart. 3 tab. 80 fig. 827, 28. 7 St.
- 803...— a — — 2 St.
- 804...22 L. *Pipa*. Die Kröte. Gm. Strombus lentiginosus, sp. 8. Mart. 3 t. 80 f. 825, 26. 2 St.
- 805...— a — — 1 St.
- 806...23 L. *Labiata*. Die Dicklippe. Gm. Strombus urceus, sp. 29. Mart. 3 tab. 78 fig. 804, 5. 8 St.
- 807...24 L. *Urceus*. Der Schwarzmund. Gm. Strombus urceus, sp. 29. Mart. 3 tab. 78 fig. 803—6. Knorr 3 tab. 13 fig. 5. 7 St.
- 808...25 L. *Cornea*. Die hornigte Flügel-Schnecke. Gmel. Strombus fasciatus, sp. 9. Mart. 3 t. 82 fig. 833, 34. 8 St. 63

### Lade 39.

- 809...26 L. *Carnaria*. Die fleischfarbene Flügel-Schnecke. Gm. Stromb. fasciatus, sp. 9. Mart. 3 t. 91 f. 893. 3 Stück.

### 2. *Alis expansis*. Mit ausgedehnten Flügel.

- 810...27 L. *Turrica*. Die gethürmte Flügel-Schnecke. Mart. 3 t. 84 f. 841, 42. 1 St.
- 811...— a — — 1 St.
- 812...28 L. *Curruca*. Die Mücke. Gm. Stromb. gallus, sp. 11. Mart. 3 t. 83 f. 836, 37. Favanne t. 21 f. A.4. 4 St.
- 813...— a — — 6 St.

- 814...29 L. *Bulla*. Der Kampfhahn. Gm. Stromb. auris Dianae, sp. 12. Mart. 3 t. 84 f. 840. 7 St.
- 815...30 L. *Stiva*. Die Pflugsterze. Gm. Stromb. auris Dianae, sp. 12. 2 St.
- 816...31 L. *Auris Diana*. Der Dianen-Flügel. Gm. Stromb. auris Dianae, sp. 12. Mart. 3 t. 84 f. 838, 39. 3 St.;
- \*817...— !  $\alpha$  — — sehr selten. 1 St.
- 818...—  $\beta$  — — 5 St.
- 819...32 L. *Buris*. Das Eselsohr. Gm. Stromb. auris Dianae, sp. 12. 3 St.
- 820...33 L. *Avatrum*. Der Pflug. Gm. Stromb. auris Dianae, Mart. 1487, 88. 1 St.
- 821...34 L. *Vomer*. Das Pflugschareisen. Gm. Stromb. auris Dianae. Mart. 1485, 86. 1 St.
- 822...35 L. *Gallus*. Der Engelsflügel. Gm. Stromb. gallus, sp. 11. Mart. 3 t. 84 f. 841, 42. Knorr 4 t. 12 f. 1. 5 Stück.
- 823...36 L. *Velum*. Das Segel. Gm. Strombus. gallus, sp. 11. Mart. 3 t. 85 f. 846, 47. 3 St.
- 824...—  $\alpha$  — — 2 St.

## Lade 40, a. b.

- 825...37 L. *Velamen*. Die eingerollte bunte Flügel-Schnecke. Gm. Stromb. gallus, sp. 11. 2 St.
- 826...38 L. *Lobata*. Die zerrissene Flügel-Schnecke. Gmel. Stromb. gallus, sp. 11. Chemn. 10 t. 158 f. 1506, 1507. 2 Stück.
- 827...39 L. *Latissima*. Die grosse Flügel-Schnecke, mit breitumschlagener Lippe. Gm. Stromb. latissimus. sp. 21. Mart. 3 t. 82 f. 832, 33. 1 St.
- 828...40 L. *Canarium*. Das Täubchen. Gm. Stromb. canarium, sp. 24. Mart. 3 t. 79 f. 817, 18. Knorr 1 t. 18 f. 5. 3 Stück.
- 829...—  $\alpha$  — — 6 St.
- 830...41 L. *Cenariensis*. Der Canarienvogel. 1 St.
- 831...42 L. *Canaria*. Der weisse Canarienvogel. 1 St.
- 832...—  $\alpha$  — — Sehr monströs. 1 St.
- 833...43 L. *Turturella*. Das Turteltäubchen. Gm. Stromb. canarium, sp. 24. Mart. 3 t. 79 f. 817. 2 St.
- 834...44 L. *Epidromis*. Das Besamssegel. Gm. Stromb. epidromis, sp. 22. Mart. 3 t. 79 f. 821. 7 St.

- 835...45 L. *Plicata*. Der Wetterhahn. Gm. Stromb. vittatus, sp. 25.  $\delta$ . Chem. 10 t. 157 f. 1496. 2 St.
- 836...46 L. *Minimus*. Die kleine Flügel-Schnecke. Gmel. Stromb. minimus, sp. 23. Chemn. 10 t. 156 f. 1491, 1492. 2 St.
- 837...—  $\alpha$  — — 1 St.
- 838...47 L. *Vittata*. Die Windfahne. Gm. Stromb. vittatus. sp. 25.  $\gamma$ . Mart. 3 t. 822, 23. Chemn. 10 t. 155 f. 1481, 82. 6 St.
- 839...48 L. *Contorta*. Der Thurmflügel. Gm. Stromb. clavus, sp. 7. Mart. 4 t. 159 f. 1502, 3, 4. 3 St.
- 840...49 L. *Accipitrina*. Der Habichtsflügel. Gmel. Stromb. costatus, sp. 32. Mart. 3 t. 81 f. 829. 2 St.
- 841...—  $\alpha$  — — 1 St.
- 842...50 L. *Gigas*. Die grosse Flügel-Schnecke. Gm. Stromb. gigas, sp. 20. Mart. 3 t. 80 f. 824. 2 St.
- 843...—  $\alpha$  — — 2 St.

### 3. *Alis digitatis*. Mit gespaltene[n] Flügel.

- 844...51 L. *Lambis*. Die Krabbe. Gm. Stromb. lambis, sp. 5. Mart. 3 t. 86 f. 855 & t. 91 f. 888. 12 St.

### Lade 41. a. b.

- 845...52 L. *Lamboides*. Der Krebs. Gm. Stromb. lambis, sp. 5. 2 St.
- 846...53 L. *Cerea*. Der weisse Krebs. Gm. Stromb. lambis, sp. 5. 1 St.
- 847...54 L. *Davilae*. Die Lumpenkrabbe.
- 848...—  $\alpha$  — — Davillae Pl. 14 f. 2 St.
- 849...—  $\beta$  — — Davillae Pl. 13 f. Chemn. 10 t. 158 fig. 1512. 1 St.
- 850...—  $\gamma$  — — 3 St.
- 851...55 L. *Bryonia*. Die abgestumpfte Flügel-Schnecke. Gm. Stromb. bryonia, sp. 33. Mart. 3 t. 93 f. 904, 905. 2 Stück.
- 852...—  $\alpha$  — — 1 St.
- 853...56 L. *Radix*. Die Wurzel. Gm. Stromb. bryonia, sp. 33. a. Chemn. 10 t. 159 f. 1514, 15. 2 St.
- 854...57 L. *Maculata*. Der bunte Krebs. Gm. Stromb. lambis, sp. 5.  $\beta$ . Mart. 3 t. 87 f. 858, 59. 2 St.

855...58 L. *Millepeda*. Der Kellerwurm. Gm. Stromb. millepeda, sp. 6. Mart. 3 t. 83 f. 861, 62. 4 St.

## Lade. 42.

856...59 L. *Chiragra*. Der Podagra-Krebs. Gm. Stromb. scorpius, sp. 4. Mart. 3 t. 88 f. 860. 4 St.

857...60 L. *Scorpius*. Der Scorpion. Gm. Stromb. lambis. Chemn. 10 t. 158 f. 1508, 9. 3 St.

858...61 L. *Arbritica*. Die kleine Teufelsklaue. Gm. Stromb. chiragra, sp. 3. Mart. 3 t. 87 f. 857. 2 St.

859...—  $\alpha$  — — 1 St.

860...62 L. *Harpago*. Der Botsmannshacken. Gm. Stromb. chiragra, sp. 3. 4 St.

861...—  $\alpha$  — — 1 St.

## Lade 43.

\* Mit offenen Griffen.

862...62 L. *Harpago*. 1. — 2 St.

863...— 2. — — Mart. 3 t. 92 f. 895, 96. 3 St.

864...— 3. — — 1 St.

866...— 4. — — 1 St.

867...— 5. — — 3 St.

869...63 L. *Pes Pelicani*. Die Fünffinger-Schnecke. Gmel. Stromb. pes pelicani, sp. 2. Mart. 3 t. 85 f. 848—850 10 Stück.

870...—  $\alpha$  — — 1 St.

871...—  $\beta$  — — 2 St.

4. *Alis lobato laciniatis*. Mit zerlaptten Flügel. 3

872...64 L. *Lobata*. Die Flügel-Schnecke mit gefaltener Lippe, Gm. Stromb. lambis, sp. 5b. Mart. 3 t. 92 f. 902. 1 St.

873...65 L. *Undulata*. Die Flügel-Schnecke, mit wellenförmiger Lippe. Gm. Stromb. lambis, sp. 5. Mart. 3 t. 92 f. 898. 2 St.

874...— L.  $\alpha$  — — verstümmelte Exemplare. 5 St.

875...66 L. *Hermaphroditae*. Die Zwitter-Flügel-Schnecke, Gm. Stromb. lambis, sp. 5. 1 St.

876...—  $\alpha$  — — 1 St.

- 877...67 *L. Laciniata*. Die Flügel-Schnecke mit gerunzelter Lippe. Gm. Stromb. Iambis, sp. 5. a. 1 St.  
 878... — — — uncomplete Exemplare. Mart. 3 t. 91 f. 888, 889. 7 St.

## Lade 44.

*Dentalium*. Der Zahn.

- 879...1 *D. Aprinum*. Der Widderzahn. (Mart. Conch. tab. 1 fig. 4. B. incst. Linnaei sp. 2.) 2 St. 68  
 880...2 *D. Eburneum*. Der elfenbeinerne Zahn. 1 St.  
 881...3 *D. Elephantinum*. Der Elephanten-Zahn. Gm. Dental. elephantinum, sp. 1. Mart. 1 t. 1 f. 5 a. 3 St.  
 882...4 *D. Lupinum*. Der Wolfszahn. Gm. Dental. striatulum, sp. 13. Mart. 1 t. 1 f. 5. 1 St.  
 883...5 *D. Entalis*. Der kleine Zahn. Gm. Dental. fasciatum, sp. 10. Mart. 1 tab. 1 fig. 3 b. 2 St.

*Verpa*. Der Venus-Schaft.

- 884...1 *V. Fenis*. Der Venus-Schaft. Gm. Serpula penis, sp. 17. Mart. I. tab. 1 fig. 7. Knorr 4 tab. 23 fig. 1 & 6 tab. 40 fig. 1. 4 St.

*Serpula*. Die Wurm-Röhre.

- 885...1 *S. Intestinalis*. Der dicke Darm. Gm. Serpula anguina, sp. 15 β. Mart. 1 t. 1 f. 11. 1 St.  
 886...2 *S. Ileacea*. Der dünne Darm. 1 St.  
 887...3 *S. Clava Herculis*. Die Hercules-Keule. Naturforsch. 13 St. tab. 1 fig. 10. 1 St.  
 888...4 *S. Duodenalis*. Der 12 Finger-Darm. d'Argenv. Pl. 29 fig. E. 5 St.  
 889...5 *S. Polita*. Der glatte Darm. Mart. 1 t. 3 f. 21. 1 St.  
 890...6 *S. Lamellata*. Die blättrige Wurm-Röhre. Gm. Serpula contortuplicata, sp. 10. Mart. 3 f. 24 A. 6 St.  
 891...7 *S. Anguina*. Die geschlängelte Wurm-Röhre. Mart. 3 fig. 13 A. 3 St.  
 892...8 *S. Porosa*. Der rothe Darm. Mart. 2 f. 13 C. 1 St. 69  
 893...9 ! *S. Lumbricalis*. Der Zepter Jovis. d'Argenv. tab. 29 fig. J. 1 St.

- 884...10 *S. Colubrina*. Die schwarze Wurm-Röhre. Knorr  
tab. 22 fig. 1. 1 St.
- 885...11 *S. Contortuplicata*. Die gewundene Wurm-Röhre.  
Gm. *Serpula contortuplicata*, sp. 10. Mart. 1 tab. 3  
fig. 24 A. 7 St.
- 896...12 *S. Glomerata*. Die gewickelte Wurm-Röhre. Mart.  
1 tab. 19 fig. B. 5 St.
- 897...13 *S. Coralloides*. Die korallenförmige Wurm-Röhre.  
1 Stück.
- 898...14 *S. Merdaria*. Der Hünerdarm. 1 St.

Lade 45 & 46 b.

### *Nautilus*. Die Nautel.

- 899...1 *N. Pompilius*. Die grosse Nautel. Gm. *Naut. pom-*  
*pilius*, sp. 1. Mart. 1 tab. 18 fig. 164. 9 St.
- 900...— *a* — — Mart. 1 t. 18 f. 166. 7 St. abgezogen.
- 901...— 1\* — — Geschnitten entomologisch. 1 St.
- 902...— 2\* — — Geschnitten mythologisch. 1 St.
- 903...— 3\* — — Geschnitten mit Blumen. 1 St.
- Die Schnitzeleien auf diesen Nautilus sind äusserst  
kunstvoll und trefflich.
- 904...2 *N. Spirula*. 12 St.

Lade 47.

### *Argonauta*. Der Segler.

- 70  
905...1 *A. Argo*. Die schmalkieligte Papier-Nautel. Gm. *Ar-*  
*gonauta argo*, sp. 1  $\gamma$ . Mart. 1 t. 17 f. 157. 2 St.
- 906...2 *A. Tuberculata*. Der Reibrey-Nautel. Gm. *Argon.*  
*argo*, sp. 1  $\beta$ . Mart. 1 t. 17 f. 156. 2 St.
- 907...3 *A. Papyracea*. Der Papier-Nautel. Gm. *Argon. argo*,  
sp. 1. 2 St.
- 908...4 *A. Bibula*. Der Löschpapier-Nautel. Gmel. *Argon.*  
*argo*, sp. 1  $\epsilon$ . Mart. 1 t. 18 f. 160. 3 St. & 1 St. defect.

### *Angaria*. Das Posthorn.

1. *Columella depressa*. Mit gedrückter Windung.
- 909...1 *A. Squamata*. Der schuppigte Delphin. Gm. *Turbo*  
*delphinus*, sp. 44. Mart. 1730, 31. Geve tab. 4 fig.  
24 A. 3 St.



- 910...2 A. *Distorta*. Der rothe Delphin. Gm. Turbo distortus, sp. 45. Mart. 5 t. 175 f. 1737—39. 2 St.
- 911...3 A. *Delphinus*. Der gezackte Delphin. Gmel. Turbo delphinus, sp. 44. Mart. 5 t. 175 f. 1734, 35. 15 St.
- 912...4 A. *Rosea*. Der rosenfarbene Delphin. Gmel. Turbo delphinus, sp. 44. Mart. 5 t. 175 f. 1733. 3 St.
- 913...6 A. *Arion*. Der Arion. Gm. Turbo delphinus, sp. 44 7. Mart. 5 tab. 175 fig. 1736. 1 St.
- 914...5 A. *Cincta*. Der gebandete Delphin. Gm. Turbo delphinus, sp. 44. Mart. 1732. 3 St.
- 915...7 ! A. *Pentagona*. Der fünfeckigte Delphin. 1 St.

## 2. *Columella elevata*. Mit erhabener Windung.

- 916...8 A. *Lineata*. Das liniirte Posthorn. Gm. Helix erice-<sup>71</sup>torum, sp. 65. Gualt. tab. 3 fig. O. Chemn. 9 t. 132 f. 1193—95. 5 St.
- 917...9 A. *Fasciata*. Das gebandete Posthorn. Gm. Helix volvulus, sp. 91. Seba Tom. III. Tab. XL. fig. 18. Chemn. 9 tab. 123 fig. 1064—66. 1 St.
- 918...10 A. *Polita*. Das gefaltene Posthorn. Gm. Helix lapicida, sp. 2. Seba Tom. 3 Tab. XL. fig. 33, 34. Ch. 9 t. 126 f. 1107. 1 St.
- 919...11 A. *Bifasciata*. Das 2mal gebandete Posthorn. Chemn. 9 tab. 125 fig. 1071, 72. 1 St.

## *Planorbis*. Die Scheibe.

- 920...1 P. *Verus*. Die kleine Scheibe. Geve tab. 4 fig. 21 a. b. 22, 23. 4 St.
- 921...2 P. *Cornu Arietis*. Das Widderhorn. Gm. Helix cornu arietis, sp. 41. Lister 136 fig. 40. 3 St.
- 922...3 P. *Corneus*. Die Horn-Scheibe. Gm. Helix cornea, sp. 35. Chemn. 9 t. 127 f. 1113—23. 9 St.
- 923...4 P. *Serpentinus*. Die geschlängelte Scheibe.
- 924...4 \* P. *Lacteus*. Die weisse Scheibe.
- 925...5 P. *Ungulinus*. Die dunkelbraune Scheibe. Gm. Helix unguina, sp. 75. Chemn. 9 t. 125 f. 1098, 99. Gualt. 3 fig. 222. 2 St.
- 926...6 P. *Citrinus*. Die citronengelbe Scheibe. 1 St.
- 927...7 P. *Zonarius*. Die umgürtete Scheibe. Gm. Helix zonaria, sp. 63. Gualt. 3 f. LL. Knorr 5 t. 21 f. 3, 4. 6 St.

- 928...8 ! *P. Pellucidus*. Die durchsichtige Scheibe, mit einem monströsen Eingang. 1 St.
- 72  
929...9 *P. Bilineatus*. Die zweybandigte Scheibe. Gm. *Helix zonaria*, sp. 63. 1 St.
- 930...10 *P. Pellis-anguinea*. Die Schlangen-Haut. Gm. *Helix pellis serpentis*, sp. 254. Chemn. 9 tab. 125 f. 1095, 96. 3 St.
- 931...11 *P. Lapidica*. Die steinartige Scheibe, aus Rupin. Gm. *Helix planorbis*, sp. 20. Chemn. 9 tab. 126 fig. 1102, 3. 4 St.
- 932...12 *P. Jamaicensis*. Die Scheibe aus Jamaica. Gm. *Helix jamaicensis*, sp. 234. Chemn. 9 t. 129 f. 1140, 45. Seba XL. fig. 3, 4, 5. 3 St.
- 933...13 *P. Boltenianus*. Die Boltensche Scheibe. Mart. 921, 922.
- 934...14 *P. Effusus*. Die vielbandige Scheibe. Gm. *Helix ampulacea*, sp. 43 γ. Chemn. 9 t. 129 f. 1144, 45. 8 St.
- 935...15 *P. Cinctus*. Die umwundene Scheibe. Gmel. *Helix cincta*, sp. 56. 2 St. (1 St. durchgeschnitten.)

## Lade 48.

*Pomatia*. Die Garten-Schnecke.

- 936...1 *P. Carinata*. Die gelbbraune Garten-Schnecke. Gm. *Helix cornu militare*, sp. 29. 1 St.  
—...— α — — Chemn. 9 t. 129 f. 1142, 43. 1 St.
- 937...2 *P. Nivea*. Die schneeweisse Garten-Schnecke. Gm. *Helix nivea*, sp. 176. 1 St.
- 938...3 *P. Lactea*. Die milchweisse Garten-Schnecke. 2 St.
- 939...4 *P. Filata*. Die fadigte Garten-Schnecke. 1 St.
- 73  
940...— α — — 2 St.
- 941...5 *P. Exotica*. Die ausländische Garten-Schnecke. 5 St.
- 942...6 *P. Atomaria*. Die bestaubte Garten-Schnecke. Gm. *H. lactea*, sp. 237. Chemn. 9 t. 130 f. 1161. 5 St.
- 943...7 *P. Depressa*. Die platte Garten-Schnecke.
- 944...8 *P. Frondosa*. Die Bündelartige Garten-Schnecke. 1 St.
- 945...9 *P. Usta*. Die gelbliche Garten-Schnecke. 1 St.
- 946...10 *P. Hortensis*. Die lichtgelbe Garten-Schnecke. Gm. *Helix hortensis*, sp. 109. 1 St.
- 947...11 *P. Arvensis*. Die Feld-Schnecke. Gm. *Helix hortensis*, sp. 109. 1 St.

- 948...12 P. *Nemorosa*. Die röthliche Garten-Schnecke. Gm.  
Helix hortensis, sp. 109. 1 St.
- 949...13 P. *Silvestris*. Die braungebandete Garten-Schnecke.  
Gm. Helix hortensis, sp. 109. 1 St.
- 950...14 P. *Rhodia*. Die rosenrothe Garten-Schnecke. Gm.  
Helix rhodia, sp. 239. Chemn. 9 t. 132 f. 1179, 80.  
1 Stück.
- 951...15 P. *Baltheus*. Die runzliche Garten-Schnecke. Gm.  
Helix algira, sp. 11. Chemn. 9 t. 125 f. 1093, 94. 2 St.
- 952...16 P. *Cicatricosa*. Die narbigte Garten-Schnecke. Gm.  
Helix cicatricosa, sp. 4. Chemn. 9 t. 109 f. 923. 2 St.
- 953...17 P. *Succinea*. Die bernsteinfarbne Garten-Schnecke.  
Gm. Helix citrina, sp. 49. Chemn. 9 tab. 131 fig.  
1169. 1 St.
- 954...18 P. *Ruteola*. Die braunrothe Garten-Schnecke. Gm.  
Helix citrina, sp. 49. Chemn. 9 t. 131 f. 1173. 1 St.
- 955...19 P. *Dimidiata*. Die zweifarbige Garten-Schnecke.  
Gm. Helix citrina, sp. 49. Ch. 9 t. 131 f. 1170. 2 St.
- 956...20 P. *Rutila*. Die rothbraune Garten-Schnecke. Gmel.  
Helix citrina, sp. 49. Chemn. 9 t. 131 f. 1174. 1 St. 74
- 957...21 P. *Flaveola*. Die blasgelbe Garten-Schnecke. Gmel.  
Helix citrina, sp. 49. Geve t. 26 f. 278. 2 St.
- 958...22 P. *Citrina*. Die citronengelbe Garten-Schnecke. Gm.  
Helix citrina, sp. 49. v. Born t. 15 f. 3, 4. Chemn.  
9 tab. 131 fig. 1170. 2 St.
- 959...23 P. *Paleacea*. Die gelbe gebandete Garten-Schnecke.  
Gm. Helix citrina, sp. 49. Chemn. 9 t. 131 f. 1170.  
2 Stück.
- 960...24 P. *Straminea*. Die strohfarbene Garten-Schnecke.  
Gm. Helix citrina, sp. 49. Geve t. 24 f. 280. 4 St.
- 961...25 ! P. *Imbricata*. Die gereifte Garten-Schnecke. Geve  
tab. 24 fig. 243. 1 St.
- 962...26 ! P. *Transpareus*. Die durchsichtige Garten-Schnecke.  
1 Stück.

## *Janthina*. Die Wald-Schnecke.

### 1. *Elevata*. Mit erhabenem Zopf.

- 963...1 J. *Violacea*. Die blaue Wald-Schnecke, oder Qualje  
Bootjes. Gm. Helix janthina, sp. 103. Knorr 2 tab.  
30 fig. 2, 3. 4 St.

- 964...2 ! *J. Singalaris*. Die besonders schöne Wald-Schnecke.  
sehr selten. 1 St.
- 965...3 *J. Turbinoidea*. Die knopfartige Wald-Schnecke. 1 St.
- 966...4 *J. Limbata*. Die gesäumte Wald-Schnecke. 3 St.
- 967...5 *J. Cytherea*. Die zarte Wald-Schnecke. Chemn. 9  
tab. 123 fig. 1062. 1 St.
- 75  
968...6 *J. Pellucida*. Die durchsichtige Wald-Schnecke. 1 St.

## 2. *Depressiuscula*. Mit gedrücktem Zopf.

- 969...7 *J. Urna*. Der Aschentopf. 1 St.
- 970...8 *J. Bombarda*. Die Kugel-Schnecke. 3 St.
- 971...9 *J. Sclopetaria*. Die kleine Kugel. 3 St.
- ...9 \* — — 1 St.
- 972...10 *J. Pomatia*. Die gebändete Wald-Schnecke. Gm. H.  
*pomatia*, sp. 47. Chemn. 9 t. 128 f. 1137. 4 St.
- 973...—  $\alpha$  — — *varietas finistra*. Chemn. 9 tab. 108 fig.  
908, 9, 10. 2 St.
- 974...—  $\beta$  ! — — *varietas elongata*. Gm. *Helix scalatis*,  
sp. 116. Chemn. 9 t. 128 f. 1139 No. 1. 1 St.
- 975...11 *J. Flammeola*. Die geflammte Wald-Schnecke. Gm.  
*Helix ligata*, sp. 57. Ch. 9 t. 128 f. 1137. 11 St.
- \*976..12 !! *J. Jamaicensis*. Die Jamaica-Schnecke. Gmel. H.  
*jamaicensis*, sp. 234. Chemn. 9 tab. 129 fig. 1140, 41.  
1 Stück.
- 977...—  $\alpha$  — — 1 St.
- 978...13 *J. Pinearia*. Die liniirte Wald-Schnecke. 2 St.
- 979...14 *J. Picta*. Die gezeichnete Wald-Schnecke. Gm. H.  
*picta*, sp. 189. 1 St.
- 980...—  $\alpha$  — — 1 St.
- 981...15 *J. Cortex citri*. Die Citronenschale. Gm. H. *picta*,  
sp. 189. Chemn. 9 t. 130 f. 1162, 63. 1 St.

Lade 49.

## *Lampadion*. Die Lampe.

### 1. *Fauce simplici*. Mit gewöhnlicher Oeffnung.

- 982...1 *L. Caracolla*. Die braune Lampe. Gm. H. *caracolla*,  
sp. 26. Chemn. 9 t. 125 f. 1091. 6 St.
- 983...2 *L. Testaceum*. Die Nachtlampe. Gm. H. *caracolla*,  
sp. 26. Chemn. 9 t. 125 f. 1092. 3 St.

- 984...3 L. *Marginatum*. Die gebandete Lampe. Gm. *Helix marginella*, sp. 162. v. Born t. 14 f. 7, 8. 2 St.
- 985...4 L. *Orbiculare*. Die runde Lampe. Gm. *H. marginella*, sp. 162. Chemn. 9 tab. 125 fig. 1097. 1 St.
- 986...4 \* L. 3 *Lineatum*. Die gedrehte Lampe. 2 St.
- 987...5 L. *Sinicum*. Die gekehlte Lampe. 1 St.
- 988...6 L. *Chinense*. Die chinesische Lampe. Gm. *Trochus vestiarius*, sp. 75 in allem 15 Stück. Chemn. 5 tab. 165 fig. 1601 a. b. c. f. g. h. Lister tab. 149 & 652 fig. 44—50. Wie unten bemerkt.
- 989...— $\alpha$  1. — — 1 St.
- 990...— 2. — — 1 St.
- 991...— 3. — — 3 St.
- 992...— 4. — — 2 St.
- 993...— 5. — — 1 St.
- 994...— 6. — — 3 St.
- 995...— 7. — — 4 St.

## 2. *Fauce ringente*. Mit weiter Oeffnung.

- \*996...9 L. *Lucerna*. Die gedruckte Kugel-Lampe, sehr selten. 2 St.
- \*997...9 a. L. *Tumidum*. Die Kugel-Lampe, sehr selten. 1 St.
- \*998...10 ! L. *Labyrinthus*. Das Labyrinth, sehr selten. Favanne tab. LXIII. fig. 2. 2 St.
- \*999...11 L. *Turritum*. Die Schnecken-Lampe. Gm. *Helix sinuata*, sp. 23. sehr selten. Chemn. 9 tab. 126 fig. 1110—12. 1 St.
- 1000...— $\alpha$  — — 1 St.
- \*1001...12 L. *Ringens*. Die Begräbniss-Lampe. Gm. *Helix ringens*, sp. 22, sehr selten. Chemn. 9 tab. 109 fig. 919, 20. 2 St.
- ...12 a. — — 2 St. diverse:

## *Architectonica.*

### Die Perspectiv-Schnecke.

- 1002...1 A. *Perspectiva*. Die Perspectiv-Schnecke. Gm. *Trochus perspectivus*, sp. 3. Chemn. 5 t. 192 f. 1691, 92. Knorr 1 tab. 11 fig. 1, 2. 5 St.
- 1003...— $\alpha$  — — 2 St.
- 1004...— $\beta$  — — Chemn. 5 t. 172 f. 1693, 94. 10 St.

- \*1005..2 ! *A. Nobilis*. Die geperlte Perspectiv-Schnecke. Gm. T. *perspectivus*, sp. 9, sehr selten. Chemn. 5 tab. 172 fig. 1695, 96. 1 St.
- 1006...3 *A. Gothica*. Die braune Perspectiv-Schnecke. Gm. T. *stramineus*, sp. 59. Chemn. 5 tab. 172 fig. 1699. Lister Conch. tab. 635 fig. 23. 3 St.
- 1007...4 *A. Radiata*. Die weissfüssigte Perspectiv-Schnecke. Gm. T. *hybridus*, sp. 4. Chemn. 5 tab. 163 fig. 1704, 5. Geve t. 25 f. 274 a. 74 b. 3 St.

Lade 50 & a.

## *Astraea*. Das Sonnenhorn.

- \*1008..1 ! *A. Imperialis*. Das kaiserliche Sonnenhorn. Gm. *Trochus imperialis*, sp. 63, sehr selten. Chemn. 5 tab. 173, 74 fig. 1714, 15. 1 St.
- \*1009..2 *A. Sirius*. Der Siriusstern. Gm. T. *solaris*, sp. 15, var. sehr selten. 1 St.
- 1010...3 *A. Polaris*. Das Sonnenhorn des Rumpfs. Gm. T. *solaris*, sp. 15. Chemn. 5 t. 173 f. 1700, 1701. 3 St.
- 1011...4 *A. Calcar*. Der Sporn. Gm. *Turbo aculeatus*, sp. 48. Favanne Pl. 12 fig. E. 4. Chemn. 5 tab. 164 fig. 1554, 55. 4 St.
- 1012...— *a* — — 3 St.
- 1013...5 *A. Nicobarica*. Der nicobarische Sporn. Gm. T. *aculeatus*, sp. 48. Chemn. 5 t. 164 f. 1554, 55. 4 St.
- 1014...5 \* *A. Micans*. Das grüne Sonnenhorn. 1 St.
- 1015...6 *A. Venus*. Die untergehende Sonne. 3 St.
- 1016...7 *A. Phoebia*. Die aufgehende Sonne. Gm. *Trochus solaris*, sp. 15  $\beta$ . Ch. 5 t. 174 f. 1716, 17. 8 St.
- 1017...8 *A. Corrusca*. Das glänzende Sonnenhorn. Gm. *Trochus intermis*, sp. 62. Chemn. 5 t. 173 f. 1712, 13. 1 Stück.
- 1018...— *a* — — 1 St.
- 1019...9 *A. Titania*. Das Titanshorn. Gm. Tr. *solaris*. sp. 65. Chemn. 5 t. 174 f. 1718, 19. 4 St.
- 1020...10 *A. Lapidifera*. Der Steinträger. Gm. *Trochus conchiliophorus*, sp. 110. Chemn. 5 tab. 172 fig. 1688, 1689. 1 St.

- 1021...11 A. *Conchyliophora*. Der Schneckenträger. Gmel. Trochus conchyliophorus, sp. 110. Chemn. 5 t. 172 f. 1688—90. Favanne Pl. 12 fig. C. 1. 1 St.
- 1022...12 A. *Corallophora*. Der Corallenträger. Gm. Trochus conchyliophorus, sp. 110. 1 St.

## *Trochus*. Der Kräusel.

### 1. *Unbilico perforata*. Mit offenem Nabel.

- 1023...1 T. *Niloticus*. Der Nilkräusel. Gm. Trochus niloticus, sp. 1. Chemn. 5 t. 167 f. 1605. 1 St.
- 1024...2 T. *Flammeus*. Der geflammte Kräusel. Gm. Trochus niloticus sp. 1. Chemn. 5 t. 167 f. 1606, 7. 9 St.
- 1025...3 T. *Undatus*. Der gewellte Kräusel. Gm. T. niloticus, sp. 1. Geve t. 6 f. 44 a. b. 6 St.
- 1026...4 T. *Asper*. Der granulirte Kräusel. Gm. T. virgatus, sp. 83. Chemn. 5 t. 160 f. 1514, 15. 8 St.
- 1027...5 T. *Grandinatus*. Der scharfe Kräusel. Gm. T. maculatus, sp. 2. Chemn. 5 t. 168 f. 1616. 1 St.
- 1028...—*a* — — 4 St.
- 1029...6 T. *Stellaris*. Der gestirnte Kräusel. Gmel. Trochus stellatus, sp. 26. Chemn. 5 t. 169 f. 1630. 2 St.
- 1030...7 T. *Granularis*. Der bunte rauhe Kräusel. Gm. Tr. radiatus, sp. 33  $\gamma$ . Chemn. 5 t. 170 f. 1642 a. b. 11 St.
- 1031...8 T. *Vernalis*. Der grasgrüne Kräusel. Gm. T. vernus, sp. 22. Chemn. 5 t. 169 f. 1625, 26. 1 St.
- 1032...9 T. *Nasutus*. Der spitze Kräusel. Gm. T. conspersus, sp. 23. Chemn. 5 t. 169 f. 1627.

### Lade 50 a.

- 1033...10 T. *Guttatus*. Der tropf. Kräusel. Gm. T. conspersus, sp. 23. Geve t. 7 f. 50 a. b. 3 St.
- \*1034..11 T. *Castrensis*. Der geperlte Kräusel. Gm. T. ochroleucus, sp. 25, sehr selten. Chemn. 5 tab. 169 fig. 1629. 1 St.
- 1035...12 T. *Tentorialis*. Der gefaltene Kräusel. Gm. Trochus ochroleucus, sp. 25. 1 St.
- \*1036..13 T. *Turboidea*. Der geschnürte Kräusel. Gm. Tr. magus, sp. 7, sehr selten. Chemn. 5 tab. 171 fig. 1658. 4 St.

- \*1037...14 T. *Tectum chinense*. Das chinesische Dach, sehr selten. 1 St.
- 1038...15 T. *Striatus*. Der gestreifte Kräusel, sp. 78. 1 St.
- 1039...16 T. *Turritus*. Der gethürmte Kräusel. Gm. T. *pyramis*, sp. 39. Chemn. 5 t. 170 f. 1652. 1 St.
- 81  
1040...17 T. *Verrucosus*. Der warzige Kräusel. 2 St.
- 1041...18 T. *Interruptus*. Der kleinste Kräusel. 1 St.
- \*1042...19 T. *Trochlea*. Der gedrechselte Kräusel, sehr selten.
- 1043...20 T. *Declivis*. Der schiefe Kräusel. Gm. T. *aegypticus*, sp. 41. Chemn. 5 t. 171 f. 1663, 64. 1 St.
- 1044...21 T. *Lunatus*. Der ausgekehlte Kräusel. Gmel. Tr. *jujubinus*, sp. 19. Chemn. 5 t. 167 f. 1612, 13. 2 St.

## 2. *Unbilico clauso*. Mit geschlossenem Nabel.

- 1045...22 T. *Plicatus*. Der gefaltete Kräusel. Gm. Tr. *imbri-catus*, sp. 93. Chemn. 5 t. 162 f. 1531. 2 St.
- 1046...23 T. *Rugosus*. Der runzlige Kräusel. Gm. T. *imbri-catus*, sp. 93. Knorr V. 3 t. 29 f. 1, 2. 3 St.
- 1047...23 \* T. *Spinusus*. Der dornigte Kräusel, sp. 18. 1 St.
- 1048...24 T. *Anilis*. Der alte Kräusel. Gm. T. *americanus*, sp. 94. Chemn. 5 t. 162 f. 1534, 35. 4 St.
- \*1049...25 T. *Forskohlii*. Der Forskohlsche Kräusel. Gm. T. *foveoletus*, sp. 84  $\beta$ . sehr selten. Chemn. 5 tab. 161 f. 1518, 19. 2 St.
- 1050...26 T. *Gothicus*. Der Gothische Kräusel. Gm. Trochus *mauritanus*, sp. 99. Chemn. 5 t. 163 fig. 1547, 48. 9 Stück.
- 1051...27 — — 1 St.
- 82  
1052...28 T. *Fenestratus*. Der Rauten-Kräusel. Gm. Tr. *fe-nestratus*, sp. 100. Chemn. 5 t. 163 f. 1589, 90. 5 St.
- 1053...29 T. *Papillaris*. Der schäckigte Kräusel. Gmel. Tr. *virgatus*, sp. 83. Chemn. 5 t. 160 f. 1514, 15. 2 St.
- 1054...30 T. *Obeliscus*. Der Obelisk. Gm. T. *obeliscus*, sp. 81. Chemn. 5 t. 160 f. 1510—12. 2 St.
- 1055...31 T. *Pyramis*. Der spitzzulaufende Kräusel. Gm. T. *niloticus*, sp. 1. Ch. 5 t. 167 f. 1608. 2 St.
- 1056...32 T. *Variiegatus*. Der gerändete Kräusel, sp. 60.
- 1057...33 T. *Aeruginosus*. Der kupfrige Kräusel. Gm. Tr. *zizyphinus*, sp. 80. v. Born Mus. Caes. Vind. tab. 12 fig. 9, 10 (*granulatus*.) 1 St.



- \*1058...33 \* ! *T. Helicinus*. Der stumpfspitzige Kräusel, sp. 101. 1 St.
- \*1059...33 \*\* ! *T. Globulus*. Der stumpfe Kräusel. Gm. *Helix Cookiana*, sp. 230, sehr selten. Lister tab. 62 fig. 60. Chemn. 9 t. 122 f. 1049, 50. 1 St.
- 1060...34 *T. Tornatus*. Der abgedrehte Kräusel. Gm. *Trochus jujubinus*, sp. 19 var. Chemn. 5 t. 166 f. 1595 3 Stück.
- 1061...35 *Jujubinus*. Der Jujuben-Kräusel. Gm. *Tr. jujubinus*, sp. 19. Chemn. 5 t. 166 f. 1594. 4 St.
- 1062...36 *T. Conulus*. Der hellbraune Kräusel. Gm. *T. conulus*, sp. 79. Chemn. 5 t. 166 f. 1588, 6 St.
- 1063...37 *T. Tranquebaricus*. Der Tranquebarische Kräusel. Gm. *Trochus zizyphinus*, sp. 80  $\beta$ . Chemn. 5 tab 166 fig. 1595, 96. 1 St.
- 1064...38 *T. Communis*. Der gemeine Kräusel. Gm. *Trochus conulus*, sp. 79. 6 St. Abgezogen 3 St. 83
- \*1065...39 *T. Novae Zeelandiae*. Der neuseeländische Kräusel. Gm. *T. Labio*, sp. 76. Mart. 5 t. 166 fig. 1579, 80. Selten.

## *Cidaris*. Der Turban.

### 1. *Anfractibus Spinosis*. Mit dornigten Windungen.

- 1066...1 *C. Cookii*. Der Cooksche Turban. Gm. *Trochus*, sp. 97. Chemn. 5 t. 164 f. 1550, 51. 2 St.
- 1067...2 *C. Pagodus*. Die Pagode. Gm. *Turbo pagodus*, sp. 12. Chemn. 5 t. 163 f. 1541, 42. 4 St.
- ...—*a* — — 3 St.
- 1068...3 *C. Tectum persicum*. Das persische Dach. Gm. *Turbo tectum persicum*, sp. 11. Chemn. 5 tab. 163 fig. 1543, 44. 3 St.
- 1069...4 *C. Spinula*. Der stachlige Turban. 3 St.
- 1070...5 *C. Arabica*. Der arabische Turban. Gm. *Trochus aegyptiacus*, sp. 41. Chemn. 5 tab. 171 fig. 1663, 64. 6 Stück.
- 1071...6 *C. Otaiensis*. Der otaheitische Turban. 1 St.
- 1072...7 *C. Rugosa*. Der runzlige Turban. Gm. *Turbo rugosus*, sp. 14. Chemn. 5 tab. 181 fig. 1783, 1784. 4 Stück.

- 1073...8 *C. Caelata*. Der gemeisselte Turban. Gm. *Trochus caelatus*, sp. 95. Chemn. 5 t. 162 f. 1536, 37. Knorr Vergn. 5 t. 12 f. 3. 8 St.
- 1074...9 *C. Plicata*. Der gefaltene Turban. Gm. *Turbo rugosus*, sp. 14. var. 6 St.
- 1075...9 \* *C. VahlII*. Der stachligte Turban. Gmel. *Turbo rugosus*, sp. 16 var. Chemn. 10 tab. 165 fig. 1585, 86. 2 St.

## Lade 50 b.

2. *Anfractibus rugosis*. Mit gerunzelter Windung.

- 1076...10 *C. Magus*. Der Zauberer. Gm. *Trochus magus*, sp. 7. Chemn. 5 t. 171 f. 1656, 57. 3 St.
- 1077...—  $\alpha$  — — Chemn. 5 t. 171 f. 1658. 2 St.
- 1078...—  $\beta$  — — Chemn. 5 t. 171 f. 1659. 4 St.
- 1079...—  $\gamma$  — — 2 St.

## Lade 50 c.

- 1080...11 *C. Tuberculata*. Der grüne Turban. Gm. *Trochus Tuber.* sp. 77. Knorr Vergn. 1 t. 3 f. 2 & 4 t. 4 f. 3, 4. Chemn. 5 t. 165 f. 1572, 73. 4 St.
- 1081...—  $\alpha$  — — olivenfarbigt. 2 St.
- 1082...—  $\beta$  — — grüne, sp. minor. 2 St.
- 1083...—  $\gamma$  — — gelbliche. 2 St.
- \*1084...12 *C. Novae Zeelandiae*. Der neuseeländische Turban. Gm. *Trochus Cookii*, sp. 97. Der eine ist ganz abgezogen und der andere beinahe. Sehr selten. Chemn. 5 t. 164 f. 1550. 2 St.
- 1085...13 *C. Flammea*. Der geflammete Turban. Gm. *Trochus magus*, sp. 7. Chemn. 5 t. 771 f. 1659. 2 St.
- 1086...14 *C. Punctulata*. Der gestippelte Turban. Gm. *Tr. tesselatus*, sp. 52. Chemn. 5 t. 171 f. 1683. 3 St.
- 1087...14 \* *C. Lineata*. Der gefleckte Turban. eod. 1 St.
- 1088...15 *C. Granulata*. Prinz Rudolph, t. 12 f. 1. Gm. *Tr. asper*, sp. 105. Chemn. 5 t. 166 f. 1582. 6 St.
- 1089...16 *C. Sinica*. Der chinesische Turban. 10 St.
- 1090...17 *C. Purpurascens*. Geve tab. 19 fig. 190, 191 a. b. 6 Stück.

# Turbo. Der Knopf.

## 1. *Fauce simplici.*

### A. *Elevato granulati.*

- 1091...1 T. *Pica*. Das Riesenohr. Gm. Turbo pica, sp. 39. Chemn. 4 tab. 151 fig. 1420, 21 & 5 tab. 176 fig. 1750. 11 St. wovon 1 St. abgezogen.
- 1092...— $\alpha$  — — Chemn. 5 t. 176 f. 1751. 3 St.
- 1093...2 T. *Sarmaticus*. Das orange Auge. Gm. Turbo sarmaticus, sp. 16. Chemn. 5 t. 179 f. 1777, 78. 4 St.
- \*1094...3 T. *Taiticus*. Der neuseeländische schwarze Knopf. Gm. Turbo sarmaticus, sp. 16, sehr selten. 2 St.

## Lade 51.

- \*1095...4 ! T. *Smaragdinus*. Der smaragdfarbne Knopf. Gm. Turbo smaragdus, sp. 30. Chemn. 5 tab. 182 f. 1815, 16. Selten. 4 St.
- \*1096...5 ! T. *Merula*. Der schwarze Knopf. Gm. Trochus sinensis, sp. 103. Chemn. 5 t. 165 f. 1564, 65. 3 St. 86
- \*1097...6 ! T. *Lithantrax*. Der kohlschwarze Knopf. Gmel. Trochus argyrostomus, sp. 102. Chemn. 5 tab. 165 fig. 1562, 63. 3 St.
- \*1098...7 ! T. *Aethiops*. Der Mohr, Wie No. 6 nur genabelt und kleiner. 2 St.
- 1099...8 T. *Agrestis*. Der kleine schwarze Knopf. Gm. Trochus rusticus, sp. 35. Chemn. 5 tab. 170 fig. 1645, 46. 4 St.
- 1100...9 T. *Tessellatus*. Der gesprenkelte Knopf. Gm. Trochus tessellatus, sp. 106. Chemn. 5 tab. 166 fig. 1583—87. 10 St.
- 1101...10 T. *Venosus*. Der ausgedrechselte Knopf. 1 St.
- 1102...11 T. *Punctulatus*. Der gestipelte Knopf. 1 St.
- 1103...12 T. *Neapolitanus*. Der neapolitanische Knopf. 11 St.

### B. *Elevati simplices.*

- 1104...12 \* a. T. *Hortacula*. Der gebandete Knopf. 1 St.
- 1105...12 \*\* b. T. *Pileus*. Der Huth-Knopf. Gm. Helix pileus, sp. 89. Chemn. 9 t. 122 f. 1048. 1 St.
- 1106...12 \*\*\* c. T. *Sylvestris*. Der umwundene Knopf. Gm. H. pileus, sp. 89. Chemn. 9 t. 122 f. 1047. 1 St.

- 1107...12 d. T. *Galerus*. Der gebandete Huth-Knopf. 2 St.  
 1108...12 e. T. *Lineola*. Der weisse Huth-Knopf. 1 St.  
 1109...12 f. T. *Globulus*. Der Kugel-Knopf. Gm. *Helix coo-*  
*kiana*, sp. 230. Chemn. 9 t. 122 f. 1049, 50. 1 St.  
 1110...12 g. T. *Iris*. Der unvergleichliche Knopf. Gm. *Tro-*  
*chus iris*, sp. 86. Chemn. 5 tab. 161 fig. 1522, 23.  
 7 Stück,

C. *Elevati granulati.*

- 1111...13 T. *Aurantiacus*. Der bunte Knopf. 2 St.  
 1112...14 T. *Granulatus*. Der granulirte Knopf. 8 St.  
 1113...15 T. *Pustulatus*. Der schagrinierte Knopf. 1 St.  
 1114...16 T. *Irregularis*. Der überzuckerte Knopf. 1 St.  
 \*1115...17 ! T. *Granatum*. Der Granat-Apfel. T. Mart. univ.  
 Conch. 2 f. 75. 1 St.  
 1116...18 T. *Balaustinus*. Der kleine Granat-Apfel. 1 St.  
 \*1117...19 ! T. *Pulcherrimus*. Der vortreffliche Knopf. 1 St.  
 \*1118...20 ! T. *Perlatus*. Der geperlte Knopf. Gm. *Trochus*  
*diaphanus*, sp. 85. Chemn. 5 tab. 161 fig. 1520, 21.  
 3 Stück.  
 1119...21 T. *Magaritaceus*. Der scharfe Knopf. 1 St.  
 1120...22 T. *Umbilicalis*. Der genabelte Knopf. Lister 632  
 fig. 21. Chemn. 5 t. 171 f. 1666. 3 St.  
 1121...22 \* T. *Littoreus*. Der Hosen-Knopf. Gm. *Turbo lit-*  
*toreus*, sp. 3. Chemn. 5 t. 185 f. 1855. 14 St.  
 1122...22 \*\* T. *Davidis*. Der kleine Knopf. Gmel. *Turbo*  
*littoreus*, sp. 3  $\gamma$ . Chemn. 5 tab. 185 fig. 1855 a. b.  
 1 Stück.  
 1123...22 \*\*\* T. *Groenlandicus*. Gm. *Turbo littoreus*, sp. 3  
 $\gamma$ . Chemn. 5 t. 185 f. 1855 d. e. f. g. 2 St.  
 1124...— " — — 1 St.

2. *Fauce personata.*

- 1125...23 T. *Labeo*. Der schäckigte Knopf. Gmel. *Trochus*  
*labeo*, sp. 76. Chemn. 5 tab. 166 fig. 1579—81  $\beta$ .  
 Knorr 1 t. 10 fig. 7. Geve t. 18 f. 165 a. b. 2 St.  
 1126...— \* — — 2 St.  
 1127...— \*\* — — 1 St.  
 1128...— \*\*\* — — 2 St.  
 1129...— \*\*\*\* — — 1 St.  
 1130...24 T. *Labellum*. Der grüne Knopf. 1 St.

- 1131...24 \* *T. Sulcatus*. Der gefurchte Kopf. 4 St.  
 1132...— *a* — — 1 St.  
 1133...25 *T. Tornatus*. Der gedrechselte Knopf. Gmel. Tr. urbanus, sp. 48. Chemn. 5 t. 171 f. 1679. 2 St.  
 1134...26 *T. Pharaonicus*. Die Pharao-Schnecke. Gm. Trochus Pharaonis, sp. 6. Chemn. 5 t. 171 f. 1672, 73. Knorr 1 t. 30 f. 6 & 4 t. 26 f. 3, 4. 3 St.  
 1135...27 *T. Potiphareus*. Der Kamisohl-Knopf. Gm. Trochus pharaonis, sp. 6. 2 St.  
 1136...28 *T. Aegyptiacus*. Der rothe Knopf. Gm. Trochus pharaonis, sp. 6. Geve t. 13 f. 101 a. b. 1 St.  
 1137...29 *T. Subula*. Der Hemdsknopf. Gm. Trochus nodulus, sp. 50. Chemn. 5 t. 171 f. 1681. Geve tab. 13 fig. 104 a. b. 1 St.  
 1138...30 *T. Senegalus*. Der Knopf von Senegal. Gm. Trochus guinensis, sp. 49. Chemn. 5 t. 171 f. 1680. 1 St.  
 1139...31 *T. Crenulatus*. Der gereifte Knopf. Gm. Trochus carneus, sp. 51. Chemn. 5 t. 171 f. 1682. 4 St.  
 1140...32 *T. Elegans*. Der zierliche Knopf. 2 St.

## *Cerion*. Der Bienenkorb.

### 1. *Integerrima*. Mit ganzer Spitze.

- 1141...1 *C. Vulgare*. Der gemeine Bienenkorb. Gm. Turbo uva, sp. 68. Lister 588 fig. 48. Knorr 6 tab. 25 fig. 4. 1 St.  
 1142...2 *C. Uva*. Das Wickelkind. Gm. Turbo uva, sp. 68. Lister 588 fig. 47. Mart. 4 t. 153 f. 1439. 8 St.  
 1143...— *a* — — Lister 588 fig. 49. 2 St.  
 1144...2 \* *C. Apiarium*. Der Bienenkorb. Gm. Turbo uva, sp. 68. 3 St.

### Lade 51.

- 1145...3 *C. Pupa*. Das spitze Wickelkind. Gm. Helix pupa, sp. 124. Gualti tab. 4 Lit. R. 1 St.  
 1146...4 *C. Botrys*. Die Maulbeere. Gm. Helix —? Lister t. 585 f. 43. Davilla 8 fig. x. x. 1 St.  
 1147...5 *C. Bidens*. Die linksgedrehte Baum-Schnecke. Gm. Turbo bidens, sp. 87. Chemn. 9 t. 112 f. 960 fig. 1, 2. 58 St.

2. *Truncata*. Mit abgestumpfter Spitze.

- 1148...6 *C. Truncatum*. Das abgestumpfte orangegelbe Wickelkind. Gm. *Helix crocea*, sp. 243. Chemn. 9 tab. 135 fig. 1233. 2 St.
- 1149...7 *C. Decapitatum*. Das abgestumpfte, braun gebandete Wickelkind. Gm. *Helix decollata*, sp. 115. Chemn. 9 t. 136 f. 1255, 1257  $\gamma$ . 2 St.
- 1150...8 *C. Decollatum*. Das abgestumpfte weisse Wickelkind. Gm. *Helix decollata*, sp. 115. Chemn. 9. t. 136 f. 1254, 55. 7 St.

*Epitonium*. Der Zapfen.2. *Apertura orbiculari*. Mit zirkelrunder Oefnung.

- \*1151.. 1 !! *E. Scolare*. Die ächte Windeltreppe. Gm. *Turbo scalaris*. sp. 62. Mart. 4 t. 152 f. 1426, 27. 1 St. Selten und schön.
- 1152...2 *E. Breve*. Die kurze Windeltreppe. Gm. *Turbo scalaris*, sp. 62. 1 St.
- 1153...3 *E. Lineatum*. Die lineirte Windeltreppe. Gm. *Turbo scalaris*, sp. 62. 1 St.
- 1154...4 *E. Medium*. Die gestreckte Windeltreppe. Gm. *Turbo scalaris*, sp. 62. 1 St.
- 1155...5 *E. Principale*. Die fein gerippte Windeltreppe. Gm. *Turbo scalaris*, sp. 62  $\beta$ . Mart. 4 tab. 152 fig. 1428, 29. 8 St.
- 1156...6 *E. Vittatum*. Die breitrippige Windeltreppe. Gm. *Turbo clathrus*, sp. 63. 5 St.
- 1157...7 *E. Clathrus*. Die gemeine Windeltreppe. Gm. *Turbo clathrus*, sp. 63. Mart. 4 t. 153 f. 1434. 16 St.
- 1158...8 *E. Elongatum*. Die braune fein gerippte Windeltreppe. Gm. *Turbo clathrus*, sp. 63. 3 St.
- 1159...9 *E. Valentini*. Die Valentins-Windeltreppe. Gmel. *Turbo clathrus*. sp. 63. Valentin t. 1 f. 7. 2 St.
- 1160...10 *E. Minutum*. Die dünnleibigte Windeltreppe. Gm. *Turbo clathrus*, sp. 63. Mart. 4 t. 155 f. 1435, 36. 2 Stück.

## Lade. 52.

2. *Apertura rotundata.* Mit ründlicher Oeffnung.

- 1161...11 E. *Duplicatum.* Der doppelt gereifte Zapfen. Gm. Turbo duplicatus, sp. 79. Mart. 4 tab. 151 fig. 1414. 11 St. wovon 1 St. durchgeschnitten.
- 1162...12 E. *Acutangulum.* Der scharfwinklige Zapfen. Gm. Turbo acutangulus, sp. 78. Mart. 4 t. 151 f. 1413. Knorr 3 tab. 19 fig. 5. 1 St.
- 1163...13 E. *Dybiun.* Der braune Zapfen. Gm. Turbo replicatus, sp. 77. Mart. 4 t. 151 f. 1412. Knorr 6 t. 25 f. 3. 5 St.
- 1164...14 E. *Terebra.* Der Bohrzapfen. Gm. Turbo terebra, sp. 81. Mart. 4 t. 151 f. 1415. Chemn. 10 tab. 165 fig. 1591. 5 St.
- 1165...15 E. *Timpanotonor.* Der Trommel-Zapfen. Gmel. Turbo terebra, sp. 81. Mart. 4 t. 151 f. 1416. 8 St.
- 1166...16 E. *Tornatum.* Der gedrechselte Zapfen. Gm. Turbo terebra, sp. 81. d'Argenv. t. 14 f. E. 3 St.
- 1167...17 E. *Monoceros.* Der dünnchaligte Zapfen. Gmel. Turbo terebra, sp. 81. Mart. 4 t. 151 f. 1419. 12 St. 1 St. durchgeschnitten.
- 1168...18 E. *Infinitum.* Der Zapfen ohne Ende. Gm. Turbo terebra, sp. 81. 2 St. 92
- 1169...19 E. *Imbricatum.* Der Senk-Zapfen. Gm. Turbo imbricatus, sp. 76. Mart. 4 t. 152 f. 1422. Knorr 2 t. 27 f. 1 & 6 t. 25 f. 2. 3 St.
- 1170...20 E. *Squamatum.* Der Taschen-Zapfen. Lister 589 No. 53. 1 St.
- 1171...21 E. *Rugosum.* Der runzlige Zapfen. Gm. Turbo duplicatus, sp. 79. Mart. 4 t. 151 f. 1414. 1 St.
- 1172...22 E. *Variiegatum.* Der braun und weiss gefleckte Zapfen. Gm. Turbo variegatus, sp. 82. Mart. 4 t. 152 f. 1423. Knorr 6 t. 16 f. 8. 3 St.
- 1173...23 E. *Margaritaceum.* Der geperlte Zapfen. Gmel. Turbo variegatus, sp. 82. var. 2 St.
- 1174...24 E. *Brunueum.* Der dunkelbraune Zapfen. 1 St.
- 1175...25 E. *Acutum.* Der weisse scharfgerillte Zapfen. Gm. Turbo duplicatus, sp. 79. 1 St.

- 1176...26 E. *Marmoreum*. Der gemarmelte Zapfen. Gmel.  
Turbo imbricatus, sp. 76. Mart. 4 tab. 152 fig.  
1422, 23. 7 St.
- 1177...— *a* — — 4 St.
- 1178...27 E. *Eburneum*. Der elfenbeinerne Zapfen. 2 St.
- 1179...28 E. *Vitreum*. Der gläserne Zapfen. 2 St.
- 1180...28 \* E. *Pusillum*. Der kleine Zapfen. 1 St.

2. *Apertura ovato-elongato effusa*. Mit eyrunder  
Oeffnung.

- 93
- 1181...29 E. *Maculatum*. Das dicke Tigerbein. Gm. Buccinum maculatum, sp. 130. Mart. 4 tab. 153 fig. 1440. 7 Stück.
- 1182...30 E. *Tigrinum*. Das dünne Tigerbein. Gm. Buccinum tigrinum, sp. 140. Mart. 4 t. 154 fig. 1448. 3 St.
- 1183...31 E. *Rubiginosum*. Die rostige Penne. 2 St.
- 1184...32 E. *Striatum*. Die gestreifte Penne. Gmel. Turbo striatulus, sp. 67. 1 St.
- 1185...33 E. *Vittatum*. Die Kopfnadel. Gm. Buccinum vittatum, sp. 134. 3 St.
- \*1186...34 ! E. *Novae Zeelandiae*. Die neuseeländische Penne. 6 Stück.
- 1187...35 E. *Lacteum*. Die milchweisse Penne, Gm. Turbo lacteus, sp. 66. 1 St.
- 1188...36 E. *Chalybeotum*. Die Stahl-Mantel. Gm. Buccinum chalybeum, sp. 158. Rumpf. t. 29 fig. Q. 3 St.
- 1189...— *a* — — 3 St.
- 1190...37 E. *Lineatum*. Die linierte Penne. 1 St.
- 1191...38 E. *Guttatum*. Die gefleckte Penne. Gm. Buccinum maculatum, sp. 130  $\gamma$ . Mart. 4 tab. 153 fig. 1442. 2 Stück.
- 1192...39 E. *Dimidiatum*. Die orange Penne. Gm. Buccinum dimidiatum, sp. 138. Mart. 4 t. 154 f. 1444. 4 St.
- 1193...40 E. *Feldmanni*. Die Feldmannsche Penne. Gmel. Bucc. subulatum, sp. 131  $\gamma$ . Mart. 4 t. 154. 1446. 2 St.
- 1194...41 E. *Subulatum*. Die braungefleckte Penne. Gmel. Buccinum subulatum, sp. 131. 4 St.
- 1195...— *a* — — Mart. 4 tab. 153 fig. 1441. 10 St.
- 1196...42 E. *Crenulatum*. Die gekrönte Penne. Gm. Buccinum crenulatum, sp. 132. Mart. 4 tab. 154 fig. 1445. 10 Stück.
- 94



## Lade 53.

- 1197...43 E. *Acusissimum*. Die sehr spitze Penne. Gm. Buccinum commaculatum, sp. 143. 9 St.
- 1198...—  $\alpha$  — — Mart. 4 tab. 154 fig. 1452. 3 St.
- 1199...44 E. *Fissum*. Die Packnadel. Gmel. Buccinum succinctum, sp. 142. Mart. 4 t. 154 f. 1451. 7 St.
- 1200...45 E. *Anile*. Die gelbbraune Penne. Gmel. Buccinum strigilatum, sp. 135. Mart. 4 t. 155 f. 1456. 1 St.
- 1201...46 E. *Cancellatum*. Die gegitterte Penne. Gm. Buccinum strigilatum, sp. 135. Mart. 4 tab. 155 fig. 1456. 1 Stück.
- 1202...47 E. *Pulchellum*. Die schöne scheckigte Penne. 3 St.
- 1203...48 E. *Miuutum*. Die kleine Penne. Gmel. Buccinum hastatum, sp. 144. Mart. 4 t. 154 f. 1454. 3 St.

*Plotia*. Die halbe Penne.

- 1204...1 P. *Turrita*. Die knobligte halbe Penne. 1 St.
- 1205...2 P. *Lurida*. Die schwarzgraue halbe Penne. 2 St.
- 1206...3 P. *Minuta*. Die kleinliche halbe Penne. Gm. Strombus vibex, sp. 42. Chemn. 9 t. 136 f. 1261, 62. 2 St.
- 1207...4 P. *Fuscata*. Die dunkelbraune halbe Penne. Chemn. 9 tab. 135 fig. 1229. v. Born t. 16 f. 17. 2 St.
- 1208...5 P. *Atra*. Die schwarzbraune halbe Penne. Gmel. Strombus ater, sp. 39. Chemn. 9 t. 135 f. 1227. 1 St.
- 1209...6 P. *Fossilis*. Die verkalkte halbe Penne. 1 St. 95
- 1210...7 P. *Dentata*. Die gezähnelte halbe Penne. 1 St.
- 1211...8 P. *Virginea*. Die gestreckte Prinzen-Flagge. Gmel. Bulla virginea, sp. 24. (Chemn. 9 tab. 117 fig. 1000, 1003. 5 St.
- 1212...9 P. *Puellaris*. Die Prinzen-Flagge. Gm. Bulla virginea, sp. 24  $\delta$ . Chemn. 10 t. 173 f. 1682, 83. 4 St.
- 1213...10 P. *Lineata*. Die liniirte halbe Penne. Gmel. Trochus dolabratus, sp. 113. Chemn. 5 tab. 157 fig. 1603, 4. 10 St.
- 1214...11 P. *Filata*. Die umwundene halbe Penne. Gmel. Trochus dolabratus, sp. 113. 2 St.
- 1215...12 P. *Punctata*. Die gestipelte halbe Penne. Gmel. Trochus dolabratus, sp. 113. 1 St.

- 1216...13 *P. Vittata*. Die Kopf-Penne. Gm. Buccin. vittatum, sp. 134. Mart. 4 tab. 155 fig. 1462. 12 St.
- 1217...—  $\alpha$  — — 4 St.
- 1218...14 *P. Tranquebarica*. Die Penne von Tranquebar. Gm. Buccin. vittatum, sp. 134. Mart. 4 tab. 155 fig. 1463. 4 Stück.
- 1219...15 *P. Dubia*. Die Bastard-Penne, 3 St.

## *Strombus*. Die Nadel.

### 1. *Rostro recto*. Mit grader Schnautze.

- 1220...1 *S. Palustris*. Der Löffel. Gmel. Strombus palustris, sp. 38. Mart. 4 tab. 156 fig. 1472. 7 St.
- 96  
\*1221...—  $\alpha$  — — sehr selten. 2 St.
- 1222...1 \* *S. Telescopium*. Das Telescop. Gm. Trochus telescopium, sp. 112. Chemn. 5 tab. 160 fig. 1507, 8. 8 Stück.
- 1223...—  $\alpha$  — — Chemn. 5 tab. 160 fig. 1509. 3 St.
- 1224...—  $\beta$  — — 1 St.
- 1225...2 *S. Mangos*. Die Mangos-Nadel. Gm. Murex moluccanus, sp. 151. Mart. 4 tab. 157 fig. 1484, 85. Lister Conch. tab. 1021 fig. 85. 1 St.
- 1226...2 \* *S. Semistriatus*. Die gestreifte Nadel. Gm. Murex moluccanus, sp. 151 var. 2 St.
- 1227...2 \*\* *S. Tornatus*. Die gedrechselte Nadel. Gm. Murex radula, sp. 147. Favanne t. XL. fig. F. Schröter Einl. in die Conch. 1 tab. 3 fig. 6. 7 St.
- 1228...2 \*\*\* *S. Picta*. Der kleine Löffel. Gm. Murex cingulatus, sp. 138. Mart. t. 157 f. 1492. 1 St.
- 1229...3 *S. Aluco*. Die Bastard-Pabstkrone. Gm. Murex aluco, sp. 134. Mart. 4 tab. 156 fig. 1473—77. 5 St.
- 1230...4 *S. Bubo*. Die ausgeknobbelte Nadel. Gmel. Murex aluco, sp. 134 var. 1 St.
- 1231...5 *S. Clava Herculis*. Die Herkules-Keule. Gm. Murex aluco, sp. 134  $\gamma$ . Chemn. 10 t. 162 f. 1548, 49. 2 St.
- 1232...6 *S. Muricatus*. Die rauhe See-Nadel. Gmel. Murex aluco, sp. 134. Mart. 4 tab. 156 fig. 1475. 3 St.
- 1233...7 *S. Denticulatus*. Die gezähnelte Nadel. Gm. Murex aluco, sp. 134. Mart. 4 t. 156 fig. 1477. 3 St.
- 1234...8 *S. Granatus*. Die granulirte Nadel. 2 St.
- 97  
1235...—  $\alpha$  — — 1 St.

- 1236...9 *S. Sulcatus*. Die geribte Nadel. 3 St.  
 1237...10 *S. Hexagonus*. Die vieleckigte Nadel. Gm. Murex  
*hexagonus*, sp. 163. Chemn. 10 tab. 162 fig. 1554,  
 55. 1 St.

2. *Rostro elevato*. Mit erhabener Schnautze.

- 1238...11 *S. Nasutus*. Die weiße Schneu-Penne. 2 St.  
 1239...12 *S. Vertagus*. Die weiße gefaltene Schneu-Penne.  
 Gm. Murex vertagus, sp. 133. Mart. 4 tab. 157 fig.  
 1480. 3 St.  
 1240...—  $\alpha$  — — 4 St.  
 1241...13 *S. Carminatus*. Die bunte Schneu-Penne. Gm. Mu-  
 rex vertagus, sp. 133  $\beta$ . Mart. 4 tab. 157 fig. 1483.  
 3 Stück.  
 1242...14 *S. Fasciatus*. Die gebandete Schneu-Penne. Gmel.  
 Murex vertagus, sp. 133  $\beta$ . Favanne tab. 39 fig. C.  
 15. 1 St.  
 1243...15 *S. Guttatus*. Die gefleckte Schneu-Penne. Gm. Mu-  
 rex vertagus, sp. 133 var. 1 St.  
 1244...16 *S. Granulatus*. Die kornigte Schneu-Penne. Gmel.  
 Murex granulatus, sp. 149. Mart. 4 tab. 157 fig.  
 1482. 2 St.  
 1245...17 *S. Cancellatus*. Die gegitterte Schneu-Penne. Gm.  
 Murex granulatus, sp. 149. 1 St.  
 1246...18 *S. Coronatus*. Die gekrönte See-Nadel, Brandpenne,  
 Gm. Murex aluco, sp. 134. Mart. 4 tab. 156 fig.  
 1478, 79. 8 St.

Lade 54.

- 1247...19 *S. Muricatus*. Die ungeschliffene See-Nadel. Gm.  
 Murex sinensis, sp. 54. Mart. 4 tab. 157 fig. 1489.  
 8 Stück.  
 1248...20 *S. Annulatus*. Die geringelte See-Nadel. Mart. 4  
 tab. 157 fig. 1486. Murex. Schröters Einleit. in die  
 Conch. 1 p. 559 n. 41. 1 St.

3. *Rostro truncato*. Mit abgestumpfter Schnautze.

- 1249...21 *S. Reticulatus*. Die stachligte See-Nadel. Gm. mu-  
 rex sinensis, sp. 54 var. 5 St.  
 1250...22 *S. Testaceus*. Die schäckigte See-Nadel. Gm. Murex  
 sordidus, sp. 137. 2 St.

- 1251...23 *S. Pellucidus*. Die durchsichtige See-Nadel. Gmel.  
Murex sinensis, sp. 54 var. 2 St.
- 1252...24 *S. Perlatus*. Die geperlte See-Nadel. Gmel. Murex  
sinensis, sp. 54 var. 1 St.
- 1253...25 *S. Ventricosus*. Die bäuchigte See-Nadel. Gm. Mu-  
rex sordidus, sp. 137. 1 St.
- 1254...26 *S. Varicosus*. Die warzige See-Nadel. Gm. Murex  
sordidus, sp. 137. Mart. 4 tab. 157 fig. 1490. 2 St.
- 1255...27 *S. Irregularis*. Die buntschäckigte See-Nadel. Gm.  
Murex sinensis, sp. 137. 1 St.
- 1256...27 \* *S. Fossilis*. Die gefurchte See-Nadel. 1 St.
- 1257...27 \*\* *S. Rosea*. Die rosenrothe See-Nadel. 2 St.
- 99 1258...27 \*\*\* *S. Brunea*. Die braune See-Nadel. 1 St.
- 1258a...28 *S. Boletus*. Die Morchel. Gm. Buccinum phallus,  
sp. 146. Mart. 4 t. 155 fig. 1464, 65. Schröt. Fluss-  
Conch. p. 401 n. 194. 5 St.
- 1259...28 \* ! *S. Tortilis*. Die ausgedrechselte See-Nadel. 1 St.

#### 4. *Rostro subtruncato*. Mit verschnittener Schnautze.

- 1260...29 *S. Spinusus*. Die Stachel-Nadel. 3 St.
- 1261...30 *S. Turritus*. Die gethürmte See-Nadel. Gm. Murex  
fluviatilis, sp. 141. Lister tab. 122 fig. 18 & 20.  
Favanne 39 fig. C. 6. 2 St.
- 1262...31 *S. Nodosus*. Die knotigte See-Nadel. 1 St.
- 1263...32 *S. Pyramidalis*. Die Pyramide. Gm. Strombus acu-  
leatus, sp. 44. Chemn. 9 t. 136 f. 1267, 68. 4 St.
- 1264...33 *S. Babylonicus*. Die babilonische See-Nadel. 1 St.

#### 5. *Rostro obsolete*. Mit kurzer Schnautze.

- 1265...34 *S. Obsusus*. Die stumpfe See-Nadel. Gm. Strom-  
bus auritus, sp. 43. Favanne t. 39 fig. C. 19. 3 St.
- 1266...35 *S. Canalicularis*. Die Knopf-Nadel. Gm. Strombus  
lividus, sp. 49. Chemn. 9 t. 136 f. 1269, 70. 3 St.
- 1267...36 *S. Porcellanus*. Gm. Strombus auritus, sp. 43. Li-  
ster Conch. tab. 121 fig. 16. 6 St.
- 1268...36 a.  $\alpha$  — — Chemn. 9 t. 136 f. 1265, 66. 3 St.
- 100 \*1269...37 !! *S. Discoideus*. Die Scheiben-Nadel. Gm. Murex  
sulcus, sp. 139. Sehr selten. Schröters Einl. in die  
Conch. 1 p. 561 n. 47. Favanne tab. LL. fig. K.  
Lister tab. 120 fig. 15. 1 St.

## *Lunatica.* Das Knobbelhorn, oder die Mond-Schnecke.

- 1270...1 *L. Maxima.* Das grosse Knobbelhorn. Gm. Turbo olearius, sp. 17. 1 St.
- 1271...2 *L. Viriduna.* Das grüne schäckigte Knobbelhorn. Gm. Turbo olearius. sp. 17 var.  $\gamma$ . Chemn. 5 tab. 178 fig. 1773, 74. 1 St.  
—...— — — 2 St. durchschnitten.
- 1272...3 *L. Undulata.* Das wellenförmige Knobbelhorn. Gm. Turbo marmoratus, sp. 15. Chemn. 5 tab. 181 fig. 1775, 76. 1 St.
- 1273...4 *L. Marmorata.* Das Schlangenfell. Gm. Turbo marmoratus, sp. 15. 5 St.
- 1274...— $\alpha$  — — 4 St.
- 1275...5 \* — 2 Stück dito, worauf Blumen sehr schön geschnitten.
- 1276...5 \*\* *L. Imperialis.* Der kaiserliche Silbermund. Gm. Turbo imperialis, sp. 20. Chemn. 5 t. 180 fig. 1790. 1 Stück.
- 1277...6 *L. Siamea.* Der gedörnete Silbermund. Gm. Turbo cornutus, sp. 18. Chemn. 5 t. 179 f. 1779, 80. 6 St.

### Lade 55.

- 1278...7 *L. Chrysostomo.* Der Goldmund. Gm. Turbo chrysostomus, sp. 10, Chemn. 5 tab. 778 f. 1766. Knorr Vergn. 2 tab. 14 fig. 2 & 5 tab. 13 fig. 3. 3 St. 101
- 1279...8 *L. Chrysostoma.*  $\alpha$  — 5 St.
- 1280...— $\beta$  — — 2 St.
- 1281...8 *L. Citrina.* Der citrongelbe Goldmund. Gm. Turbo chrysostomus, sp. 10. 1 St.
- 1282...9 *L. Spinosa.* Der stachlichte Goldmund. Gm. Turbo spinosus, sp. 24. Chemn. 5 t. 181 f. 1797. 4 St.
- 1283...10 *L. Granulata.* Der granulirte Silbermund. Gmel. Turbo crenulatus, sp. 29. Chemn. 5 tab. 182 fig. 1811, 12. 2 St.
- 1284...11 *L. Tuberculata.* Der warzigte Silbermund. Gmel. Turbo Moltkianus, sp. 26. Chemn. 5 tab. 181 fig. 1799, 1800. 2 St.

- 1285...12 L. *Argyrostoma*. Der gereifte Silbermund. Geve tab. 17 fig. 160. 3 St.
- 1286...13 L. *Argentata*. Der glatte Silbermund. Gm. Turbo canaliculatus, sp. 22. Chemn. 5 tab. 181 fig. 1794. 1 Stück.
- 1287...14 L. *Maculata*. Der gefleckte Silbermund. Geve tab. 17 fig. 159 a. b. & 161. 5 St.
- 1288...15 L. *Taitensis*. Der otaheitische Silbermund. 4 St. (1 St. abgezogen.)
- 1289...16 L. *Vericulum*. Die schwarze Bürste. Gmel. Turbo serosus, sp. 23. Chemn. 5 tab. 181 fig. 1795, 96. 2 St.
- 1290...17 ! L. *Brunea*. Der schwarzbraune Silbermund. Gm. Turbo argyrostomus, sp. 41. Chemn. 5 tab. 177 fig. 1764. 1 St. Schön.
- 1291...—  $\alpha$  — — 2 St.
- 1292...18 L. *Picta*. Der buntschäckigte Silbermund. Gmel. Turbo argyrostomus, sp. 41. Chemn. 5 tab. 177 fig. 1763. 1 St.
- 1293...19 L. *Squamosa*. Der schuppigte Silbermund. Gmel. Turbo argyrostomus, sp. 41. Chemn. 5 tab. 177 fig. 1764. 5 St. wovon 1 mit Deckel.
- 1294...20 L. *Obscura*. Der dunkelbraune Nassauer. Gmel. Turbo petholatus, sp. 8. Chemn. 5 tab. 183 fig. 1830, 31. 1 St.
- \*1294...21 ! L. *Marmorata*. Der schön marmorirte Nassauer. Gm. Turbo petholatus, sp. 8. Viel ähnliches von fig. 203 tab. 20 im Geve, nur brauner. 1 St.
- 1295...22 L. *Porphyria*. Der Porphir-Nassauer, Gm. Turbo petholatus, sp. 8. Chemn. 5 t. 184 f. 1838 1 St.
- 1296...23 L. *Cingulata*. Der gegürtelte Nassauer. Gm. Turbo petholatus, sp. 8. Chemn. 5 t. 183 f. 1832. 2 St.
- \*1297...24 ! L. *Sericea*. Der kleine schöne Nassauer. Gmel. Turbo petholatus, sp. 8. 1 St.
- 1298...25 L. *Denigrata*. Der schwärzliche Nassauer. Gmel. T. petholatus, sp. 8. Chemn. 5 tab. 183 f. 1830, 31. 1 St.
- 1299...26 L. *Petholata*. Der glatte bandirte und marmorirte Nassauer. Gm. Turbo petholatus, sp. 8. 1 St.
- 1300...—  $\alpha$  — — Chemn. 5 t. 183 f. 1828, 29. 13 St.
- 1301...—  $\beta$  — — 4 St.
- 1302...—  $\gamma$  — — 9 St.
- 1303...—  $\delta$  — — Chemn. 5 t. 183 f. 1834, 35. 4 St.

## Lade 56.

*Lunella*. Die Mond-Schnecke.1. *Spira elevata*.

- 1304...1 L. *Viridana*. Die stachligte Mondschncke. Gmel.  
Turbo coronata, sp. 21. Chemn. 5 tab. 130 fig. 1791  
—93. 2 St. 103
- 1305...—*a* — — 1 St.
- 1306...2 L. *Moniliformis*. Die knotige Mondschncke. Gm.  
Turbo granulatus, sp. 51 β. Chemn. 5 tab. 176 fig.  
.1746. 3 St.
- 1307...3 L. *Appendiculata*. Die gestachelte Mondschncke.  
Chemn. 5 tab. 171 fig. 1665. 2 St.
- 1308...4 L. *Cidaroides*. Die gerunzelte Mondschncke. Ch.  
5 tab. 165 fig. 1567, 68. 2 St.
- 1309...5 L. *Anomala*. Die wulstige Mondschncke. Gmel.  
Turbo cidaris, sp. 34. viridis. Chemn. 5 tab. 184  
fig. 1842, 43. 2 St.
- 1310...6 L. *Moslemica*. Die Emirs-Mondschncke. Gmel.  
Turbo cidaris, sp. 34. Chemn. 5 tab. 184 fig. 1842.  
7 Stück,

2. *Spira contigua*.

- 1311...7 L. *Picta*. Die buntschäckigte Mondschncke. Gmel.  
Turbo versicolor. sp. 43. Chemn. 5 tab. 176 fig.  
1740, 41. 3 St.
- 1312...8 L. *Striata*. Die gebandete Mondschncke. 2 St.
- 1313...8 \* L. *Pulverata*. Die gepuderte Mondschncke. 1 St.
- 1314...9 L. *Cruenta*. Die mit Blut gefleckte Mondschncke.  
2 Stück.
- 1315...10 L. *Luteola*. Die gelbe Mondschncke. Gm. Turbo  
neritoides, sp. 2. Chemn. 5 t. 185 f. 1854, 55. 2 St.
- 1315a...—*a* — — Chemn. 5 t. 185 f. 1854 fig. 9, 10. 2 St.
- 1316...11 L. *Neritoides*. Die neritenförmige Mondschncke.  
Gm. Turbo obtusatus, sp. 1. Chemn. 5 tab. 185 f. 104  
1854 fig. e. 2 St.
- 1317...12 L. *Vitellata*. Die weiss- und gelbgebandete Mond-  
schncke. Gm. Turbo neritoides, sp. 2. Chemn. 5  
tab. 185 f. 1854 fig. 3. 1 St.

- 1318...13 L. *Radula*. Die scharfe Mondschncke. Gm. *Nerita radula*, sp. 27. Chemn. 5 tab. 190 fig. 1946, 47. 3 Stück.

## Lade 57.

*Pythia*. Die Zauber-Schncke.

- 1319...1 P. *Helicina*. Die Hexe. Gm. *Helix scarabeus*, sp. 1. Chemn. 9 tab. 136 fig. 1249, 50. Knorr Vergn. 6 tab. 19 fig. 2, 3. 6 St.

*Ellobium*. Das Midas-Ohr.2. *Cylindraceæ*.

- 1320...1 E. *Midae*. Das grosse Midas-Ohr. Gm. *Voluta auris midae*, sp. 1. abgeschliffen. Mart. 2 tab. 43 fig. 436, 37. 1 St. und 2 St. abgezogen.
- 1321...2 E. *Ceramense*. Das grosse dünnschalige Midas-Ohr. Gm. *Voluta auris midae*, sp. 1. Mart. 2 tab. 43 fig. 438. 1 St.
- 1322...3 E. *Tumidum*. Das dickbauchigte Midas-Ohr. Gm. *Voluta auris midae*, sp. 1. 1 St.
- 1323...4 E. *Labrosum*. Das kleine Midas-Ohr. Gm. *Voluta auris judae*, sp. 10. Mart. 2 t. 44 f. 449, 50. 3 St.
- 1324...5 E. *Subtile*. Das kleine dünnschalige Midas-Ohr. Gm. *Voluta auris judae*, sp. 10. Mart. 2 tab. 44 fig. 451. 1 Stück.
- 1325...6 E. *Inflammatum*. Das gebandete Midas-Ohr. Gmel. *Voluta coffea*, sp. 15. Lister t. 834 fig. 59. Chemn. 9 tab. 121 fig. 1043, 44. 1 St.
- 1326...7 E. *Barbadense*. Das Midas-Ohr von Barbados. Gm. *Voluta coffea*, sp. 15. Mart. 2 t. 43 f. 445. 1 St.

2. *Buccinoideæ*.

- \*1327...8 ! E. *Australe*. Das neuseeländische Midas-Ohr. Gm. *Voluta auris Malchi*, sp. 11, selten. Chemn. 9 tab. 121 fig. 1039, 40. 1 St.
- 1328...9 E. *Flammeum*. Das bunte Midas-Ohr. Gm. *Voluta glabra*, sp. 8. Mart. 2 t. 43 f. 447, 48. 4 St.
- 1329...10 E. *Ceriona*. Das schneeweisse Midas-Ohr. Gm. *Helix labiosa*, sp. 101. Chemn. 9 t. 135 f. 1234. 2 St.



- 1330...11 E. *Virgineum*. Das blasrothe Midas-Ohr. Gm. *Helix pudica*, sp. 102. Chemn. 9 tab. 121 fig. 1042. 1 Stück.

## *Helix*. Die Schraube.

- 1331...1 H. *Hepatica*. Die braune Schraube. Gm. *Bulla fasciata*, sp. 25. 1 St.
- 1332...2 H. *Testa-ovi*. Die weisse Schraube. Gmel. *Bulla fasciata*, sp. 25. 2 St.
- 1333...3 H. *Fasciata*. Die Staaten-Flagge. Gm. *Bulla fasciata*, sp. 25. Chemn. t. 117 f. 1004—1006. 4 St.
- 1334...— $\alpha$  — — 1 St.
- 1335...— $\beta$  — — 3 St.
- 1336...— $\gamma$  — — 3 St.
- 1337...— $\delta$  — — 1 St.
- 1338...4 H. *Oblonga*. Das falsche Midas-Ohr, Rosenmund. Gm. *Helix oblonga*, sp. 87. Chemn. tab. 119 fig. 1022, 23. 3 St. 106
- 1339...5 H. *Globulus*. Das kleine dünnschalige falsche Midas-Ohr. 2 St.
- \*1340...6 H. *Fulica*. Die bunte Henne, selten. 1 St.
- 1341...7 H. *Ellobioides*. Das gestreckte Midas-Ohr. 1 St.
- 1342...8 H. *Rallus*. Der bunte Hahn. Gm. *Bulla Zebra*, sp. 31. Chemn. 9 tab. 118 fig. 1015, 16  $\delta$ . 5 St.
- 1343...9 H. *Tumida*. Die kleine bäuchigte Schraube. Gmel. *Bulla detrita*, sp. 139. 1 St.
- 1344...10 H. *Elongata*. Die lang gestreckte Schraube. Gm. *Helix detrita*, sp. 139. Chemn. 9 tab. 134 f. 1225 a. 1 Stück.
- 1345...11 H. *Ligata*. Die gebandete Schraube. 1 St.
- 1346...12 H. *Brunnea*. Die bräunlich gebandete Schraube. 1 Stück.
- 1347...13 H. *Albida*. Die schmutzig weisse Schraube. 1 St.
- 1348...14 H. *Carinata*. Die buntschäckige Schraube. 1 St.
- 1349...— $\alpha$  — — 1 St.
- 1350...15 H. *Detrita*. Die abgeschliffene Schraube. Gmel. *Helix detrita*, sp. 139. Chemn. 9 tab. 134 fig. lit. c. d. 4 St.
- 1351...— $\alpha$  — — 2 St.
- \*1352...— $\beta$  — — links gewunden, selten. 1 St.

- \*1353..16 H. *Biliosa*. Die vielfarbige links Schraube. Gmel.  
Helix perversa, sp. 94  $\gamma$ . selten, Chemn. 9 t. 110  
fig. 932, 33. 2 St.
- 1354...— *a* — — Chemn. 9 tab. 110 fig. 936, 37. 1 St.
- 107  
1355...17 H. *Citrina*. Die citronengelbe rechte Schraube.  
1 Stück.
- 1356...18 H. *Dextra*. Die citronenfarbene Schraube. Gmel.  
Helix dextra, sp. 95. Chemn. 9 tab. 134 fig. 1210,  
11. 2 St.
- 1357...— *a* — — 1 St.
- \*1358..19 ! H. *Perversa*. Die linksgewundene schwefelgelbe  
Schraube. Gm. Helix perversa, sp. 94, selten. Ch.  
9 tab. 110 fig. 934, 35. 1 St.
- 1359...— *a* — — ganz weisse. 2 St.
- 1360...20 H. *Inversa*. Die streifigte Schraube. Gmel. Helix  
inversa, sp. 97. Chemn. 9 t. 110 f. 925, 26. 6 St.
- 1361...— *a* — — 1 St.
- \*1362..21 H. *Testacea*. Die castanienbraune Schraube. Gmel.  
Helix inversa, sp. 97 var. sehr selten. 1 St.
- \*1363..22 H. *Laeva*. Die umwundene Schraube. Gm. Helix  
laeva, sp. 100, selten. Chemn. 9 tab. 111 fig. 946,  
47. 2 St.
- \*1364..23 H. *Interrupta*. Die unterbrochene Schraube. Gm.  
Helix contraria, sp. 99, selten. Chemn. 9 tab. 111  
fig. 938, 39. 1 St.
- \*1365..24 H. *Speciosa*. Die vorzüglich schöne Schraube. Gm.  
Helix contraria, sp. 99, selten. 1 St.
- \*1366..25 H. *Listeri*. Die Listersche Schraube. Gm. Helix  
columna, sp. 122, äusserst selten. Lister Conch. tab.  
38 fig. 37 & 39. Chemn. 9 t. 112 f. 954, 55. 1 St.
- 1267...26 H. *Ustilago*. Die unächte gestreckte Schraube. Gm.  
Helix flammea, sp. 88. Chemn. 9 tab. 119 fig. 1024,  
25. 1 St.
- 108  
\*1368..27 H. *Phasianus*. Der Phasan. Gm. Buccinum australe  
sp. 173, selten. Chemn. 9 t. 120 f. 1033, 34. 2 St.
- 1369...27 \* H. *Variiegata*. Die gesprenkelte Schraube. 2 St.
- 1370...28 H. *Pulverulenta*. Die gepuderte Schraube. 1 St.
- 1371...29 H. *Stagnalis*. Die dünne Fluss-Schraube, Spitzhorn,  
Gm. Helix stagnalis, sp. 128. Chemn. 9 tab. 135  
fig. 1237, 38. 5 St.

- 1372...30 *H. Fragilis*. Die durchsichtige Fluss-Schraube. Gm. *Helix stagnalis*, sp. 128. 2 St.
- 1373...31 *H. Palustris*. Die braunmündige Schraube. Gmel. *Helix stagnalis*, sp. 128. Mart. 1239, 40. 6 St.
- 1374...32 *H. Vivipara*. Die stumpfe Schraube. Gmel. *Helix vivipara*, sp. 105  $\beta$ . Chemn. 9 tab. 132 fig. 1182, 83. 5 St.
- 1375...33 *H. Angaria*. Die Hornschraube. Gm. *Turbo lincina*, sp. 71. Chemn. 9 tab. 123 fig. 1060 a. 1 St.
- 1376...34 *H. Buccinulum*. Die kleine gelbe Schraube. Gmel. *Turbo lincina*, sp. 71. Mart. 1060 b. c. 2 St.

### *Thiara*. Die dreifache Krone.

- 1377...1 *T. Amarula*. Die Rivier Pabst-Krone. Gm. *Helix amarula*, sp. 126. Chemn. 9 tab. 134 fig. 1218, 19. Rumpf tab. 33 fig. F.F. 7 St. 1 St. defect.
- 1378...2 *T. Cancellata*. Die gegitterte Rivier Pabst-Krone. Gm. *Helix amarula*, sp. 126  $\beta$ . Chemn. 9 tab. 134 fig. 1220, 21. 1 St.
- \*1379...3 *T. Eximia*. Die lang gertreckte Rivier Pabst-Krone, sehr selten. 1 St.
- \*1380...4 *T. Praestans*. Die gelbbraune Rivier Pabst-Krone, sehr selten. 1 St.
- 1381...5 *T. Minuta*. Die kleine Pabst-Krone. 3 St.

### *Pupa*. Die Puppe.

- 1382...1 *P. Solidula*. Die dickschalige Puppe. Gmel. *Voluta flammea*, sp. 2. Mart. 2 tab. 43 fig. 439. Lister tab. 814 fig. 24. 1 St.
- 1383...2 *P. Frisebla*. Die gebandete Puppe. Gm. *Voluta solidula*, sp. 13. Chemn. 10 t. 149 f. 1405. 2 St.

### *Oleacina*. Die Olive.

- 1384...1 *O. Volutata*. Die Olive. Gm. *Bulla voluta*, sp. 40. Chemn. 9 tab. 117 fig. 1009, 10. 1 St.
- 1385...— *a* — — 5 St. diverse.

## Lade 58.

*Ampulla.* Der Wasserkrug.

- 1386...1 A. *Achatina*. Das rothe Rebhuhn. Gm. Bulla achatina, sp. 32  $\beta$ . Chemn. 9 t. 118 f. 1012, 13. 5 St.
- 1387...—*a* — — 2 St.
- 1388...2 A. *Flammea*. Der geflammte Wasserkrug. Gm. Bulla achatina, sp. 32. 2 St.
- 1389...3 ! A. *Bombarda*. Der kugelförmige Wasserkrug. Gm. Bulla achatina, sp. 32. 1 St.
- 1390...4 A. *Lacteae*. Der milchweisse Wasserkrug. Gmel. Bulla achatina, sp. 32. 1 St.
- 1391...5 A. *Purpurea*. Der purpurfarbne Wasserkrug. Gm. Bulla achatina, sp. 32. Mart. 1017, 18. 3 St.
- 1392...6 A. *Kambeul*. Der geglättete Wasserkrug. Gm. Bulla Zebra, sp. 31. Mart. 1024, 25. Lister 578 fig. 33. 9 Stück.
- 1393...7 A. *Zebra*. Der grosse Kapsche Esel. Gmel. Bulla Zebra, sp. 31  $\delta$ . Chemn. 9 tab. 118 f. 1014. 7 St.
- 1394...—*a* — — 1 St.
- 1395...8 A. *Quagga*. Der gestreckte Zebra. Gm. Bulla Zebra, sp. 31. 1 St.
- \*1396...9 !! A. *Priamus*. Der Priamus. Gm. Bulla Stercus publicum, sp. 45. Chemn. 9 t. 120 fig. 1026, 27. 1 St.

## Lade 59.

*Buccinum.* Das Kink-Horn.

- 1397...1 B. *Undatum*. Das wellenförmige Kink-Horn. Gm. Buccinum undatum, sp. 93. 2 St.
- 1398...—*a* — — 2 St.
- 1399...— $\beta$  — — 4 St.
- 1400...— $\gamma$  — — Mart. 4 t. 126 f. 1206—10. 1 St.
- 1401...2 B. *Tumidum*. Das bauchige Kink-Horn. 2 St.
- \*1402...3 ! B. *Elongatum*. Das dünne aufgeblasene Kink-Horn mit 9 Windungen, selten. 1 St.
- 1403...4 B. *Anglicum*. Das englische Kink-Horn. Gm. Buccinum vulgatum, sp. 120. Mart. 4 tab. 124 fig. 1162, 63. 14 St.

- 1404...5 B. *Porcatum*. Das gefurchte Kink-Horn. Gm. *Buccinum vulgatum*, sp. 120  $\beta$ . Mart. 4 tab. 124 fig. 1165, 66. 2 St.
- 1405...5 \* B. *Dorsatum*. Der Schildträger. Gm. *Buccinum vulgatum*, sp. 120. Mart. 4 t. 125 f. 1194, 95. 3 St.
- 1406...— $\alpha$  — — 1 St.
- 1407...— $\beta$  — — 1 St.
- 1408...6 B. *Quadridenticulatum*. Das vierzählige Kink-Horn. Gm. *Buccinum vulgatum*, sp. 120 var. 1 St.
- 1409...6 \* B. *Politum*. Das glatte Kink-Horn. Gm. *Buccinum vulgatum*, sp. 120. 1 St.
- 1410...7 B. *Dubium*. Das gefaltene Kink-Horn. eod. 1 St.
- 1411...7 \* B. *Cassiatum*. Das Helmformige Kink-Horn. eod. 1 Stück.
- 1412...— $\alpha$  — — 1 St.
- 1413...8 B. *Chrysostomum*. Das kleine gegitterte Kink-Horn. Lister 966 fig. 21 eod. 1 St.
- 1414...9 B. *Granulare*. Das körnigte Kink-Horn, eod. 1 St.
- 1415...10 B. *Striatum*. Das gestreifte Kink-Horn. 1 St.
- 1416...— $\alpha$  — — 2 St.
- \*1417...11 B. *Contortum*. Die linksgedrehte Harfe, sehr selten. 1 St.
- 1418...12 B. *Glaciale*. Das Kink-Horn des Eismeers. Gm. *Buccinum glaciale*, sp. 92. Chemn. 10 tab. 152 fig. 1446, 47. 3 St.
- 1419...13 B. *Islandicum*. Das isländische Kink-Horn. Gmel. *Buccinum indicum*, sp. 114. Mart. 4 tab. 123 fig. 1138, 39. 2 St.
- 1420...14 B. *Lineatum*. Das liniirte Kink-Horn. Gm. *Buccinum glans*, sp. 41. Mart. 6 tab. 125 fig. 1196, 97. 4 Stück.
- 1421...14 \* B. *Faba*. Die weisse Bohne. 1 St.
- \*1422...15 !! B. *Turgidum*. Das vielpunctirte Kink-Horn. Gm. *Buccinum turgidum*, sp. 184. Chemn. 10 tab. 154 fig. 1475, 76. Martyn. univ. Conch. 2 tab. 49 d. selten. 1 St.
- 1423...16 B. *Flammigerum*. Das gezackte Kink-Horn. 1 St.
- 1424...17 B. *Cereum*. Das Wachsgelbe Kink-Horn. 1 St.
- \*1425...17 \* !! B. *Fenestratum*. Das grosse gegitterte Kink-Horn, sehr selten. 1 St.

- 1426...18 B. *Cinctum*. Das hohlkehliges Kink-Horn. Gmel.  
Buccinum porcatum, sp. 105. Mart. 4 tab. 125 fig.  
1213, 14. Knorr 6 t. 33 f. 3. 2 St.
- 1427...19 B. *Britanicum*. Das brittische Kink-Horn. Gmel.  
Buccinum anglicum, sp. 104. Mart. 4 tab. 126 fig.  
1212. 1 St.
- \*1428...19 \* B. *Scalare*. Die Treppe. Gm. Buccinum anglicum,  
sp. 104, selten. 1 St.
- 1429...20 B. *Excavatum*. Das ausgehobelte Kink-Horn. Gm.  
Buccinum anglicum, sp. 104. 4 St.
- 1430...—  $\alpha$  — — 2 St.
- 1431...—  $\beta$  — — 1 St.
- \*1432...20 \* B. *Impressum*. Das eingedrückte Kink-Horn. 1 St.
- 1433...21 B. *Rufescens*. Das buntschäckigte Kink-Horn. Gm.  
Buccinum porcatum, sp. 105. 2 St.
- 1434...22 B. *Inflatum*. Das weissgekehltte Kink-Horn. 1 St.
- \*1435...23 ! B. *Lamellosum*. Das blättrige braune Kink-Horn.  
Murex Australasiae, aus der Südsee. 2 St.
- \*1436...—  $\alpha$  — — sehr selten. 2 St.
- 1437...24 B. *Papillosum*. Der Reisbrei. Gm. Buccinum pa-  
pillosum, sp. 40. Mart. 4 t. 125 fig. 1204, 5. Knorr  
2 tab. 27 fig. 2. 2 St.
- 1438...25 B. *Punctulatum*. Das punctirte Kink-Horn. 1 St.
- 1439...26 B. *Diaphanum*. Das klare Kink-Horn. Gm. Bucci-  
num textum, sp. 102. Mart. 4 tab. 125 fig. 1201, 2.  
1 Stück.
- 1440...27 B. *Camellinum*. Das gerippte Kink-Horn. 1 St.
- 1441...28 B. *Senticosum*. Das Diestel-Horn. Gm. Murex sen-  
ticosus, sp. 49. Mart. 4 tab. 155 fig. 1466, 67. Knorr  
4 tab. 23 fig. 4, 5. 5 St.
- 1442...29 B. *Cassidoideum*. Das gegürtelte Kink-Horn. 1 St.
- 1443...30 B. *Lamboides*. Das ausgeschnittene Kink-Horn.  
2 Stück.
- 1444...31 B. *Laevigatum*. Das geglättete Kink-Horn. Gmel.  
Buccinum laevigatum, sp. 129. Mart. 4 tab. 125 fig.  
1214, 16. 2 St.
- 1445...32 B. *Porphoroides*. Das zugespitzte Kink-Horn. 5 St.
- 1446...33 B. *Obtusum*. Das stumpfe Kink-Horn. 2 St.
- 1447...34 B. *Cingulatum*. Die kleine zeylonsche Dattel. Mart.  
3 fig. 564. 3 St.

- 1448...35 B. *Glabratum*. Die zeylonsche Dattel. Gm. Buccinum glabratum, sp. 81. Lister t. 974 f. 29. Mart. 4 tab. 122 fig. 1117. 6 St.
- 1449...—  $\alpha$  — — 1 St.
- 1450...—  $\beta$  — — 1 St.
- 1451...—  $\gamma$  — — 2 St.
- 1452...36 B. *Spiratum*. Die genabelte Fischräuse. Gm. Buccinum spiratum, sp. 70. Mart. 4 tab. 122 fig. 1118. Knorr 2 t. 6 f. 5 & 3 t. 3 f. 4. 10 St.
- 1453...37 B. *Giratum*. Die gezähnelte Fischreuse. Gm. Buccinum glabratum, sp. 81  $\beta$ . Mart. 4 tab. 122 fig. 1119. 5 St. 114
- 1454...38 B. *Maculosum*. Die gefleckte Fischreuse. Gm. Buccinum spiratum, sp. 70  $\beta$ . Mart. 4 t. 122 fig. 1120, 21. 3 St.
- 1455...39 B. *Rude*. Das plumpe Kink-Horn. Gm. Buccinum spiratum, sp. 70. 3 St.
- 1456...40 B. *Tuberculatum*. Das geknobbelte Kink-Horn. 1 St.
- 1457...—  $\alpha$  — — 1 St.

Lade 60.

## *Neptunea*. Das Neptunus-Horn.

- 1458...1 N. *Despecta*. Das isländische Neptunus-Horn. Gm. Murex antiquus, sp. 73. Mart. 4 tab. 138 fig. 1296. 6 Stück.
- 1459...2 N. *Neglecta*. Das nordische Neptunus-Horn. Gmel. Murex antiquus, sp. 73 var. Mart. 4 tab. 138 fig. 1295. 2 St.
- 1460...3 N. *Limbata*. Das gesäumte nordische Neptunus-Horn. Gm. Murex antiquus, sp. 73. 3 St.
- ...—  $\alpha$  — — Mart. 4 t. 138 t. 1291. 3 St.
- 1461...4 N. *Antiqua*. Das fein gegitterte nordische Neptunus-Horn. Gm. Murex antiquus, sp. 73. Mart. 4 tab. 138 fig. 1294. 8 St.
- \*1462..5 ! N. *Contraria*. Das linksgewundene nordische Neptunus-Horn. Gm. Murex contrarius, sp. 157. Mart. 9 tab. 105 fig. 894, 95. Regenfuss Conch. 2 tab. 4 fig. 36. 1 St.
- \*1463..6 ! N. *Perversa*. Das linksgewundene dickschalige nordische Neptunus-Horn. 1 St. 115

- 1464...7 *N. Ponderosa*. Das braunangelaufene nordische Neptunus-Horn. 1 St.
- \*1465..8 ! *N. Corona Mexicana*. Die Mexicanische Krone. Gm. *Murex corona*, sp. 161, äusserst selten. Chemn. 10 tab. 161 fig. 1526, 27. Davil. catal. raris. 1 tab. 9 fig. A. 1 St.
- \*1466..9 *N. Clathrus*. Das blättrige nordische Neptunus-Horn. Selten. Kammerer tab. 9 fig. 2. 2 St.
- \*1467..—*a* — — Sehr selten. 3 St.
- \*1468..10 ! *N. Foliacea*. Der Granat-Apfel. Gm. *Murex magelanicus*, sp. 80. Mart. 4 tab. 139 fig. 1297. Knorr 4 tab. 30 fig. 2. 4 St.
- \*1469..10 \* *N. Muricina*. Das fein geknobbelte nordische Neptunus-Horn. 1 St.
- \*1470..10 \*\* *N. Canaliculata*. Das ausgedrehte nordische Neptunus-Horn. 1 St.
- 1471...11 *N. Cancellata*. Das Gitterwerk. 1 St.
- 1472...12 *N. Reticulata*. Das Netz. 2 St.
- \*1473..13 ! *N. Magellanica*. Die gegitterte Schnecke aus Neu-Seeland. Gm. *Murex magelanicus*, sp. 80  $\beta$ . selten. Chemn. 10 tab. 164 fig. 1570. 1 St.
- 1474...14 *N. Varicosa*. Die wulstige Schnecke. Gm. *Murex rubecula*, sp. 35. Chemn. 10 tab. 162 fig. 1546, 47. 3 Stück.
- 1475...14 \* *N. Fossilis*. Die ausgegrabene Schnecke. 1 St.
- 1476...15 *N. Pusilla*. Das kleine weisse Gitterwerk. Gmel. *Buccinum niveum*, sp. 112. Mart. 4 tab. 122 fig. 1122, 23. 3 St.
- 1477...16 *N. Doliata*. Das geringelte Neptunus-Horn. Gm. *Buccinum caudatum*, sp. 6  $\beta$ . Lister Conch. tab. 940 fig. 35. 4 St.
- 116 1478...17 *N. Nasata*. Die zugespitzte Schnecke. 2 St.

## *Colus*. Der Spinnrocken.

- \*1479..1 ! *C. Tulipa*. Die Tulpe. Gm. *Murex tulipa*, sp. 91. Selten. Lister Conch. 910 fig. 1. Tour d'Auvergn. tab. 1003. 1 St.



- 1480...2 *C. Achatinus* Der Agat-Spinnrocken. Gm. Murex tulipa, sp. 91. Mart. 4 tab. 136 fig. 1288, 89. 7 St.  
 1481...— $\alpha$  — — 3 St.  
 1482...— $\beta$  — — Mart. 4 tab. 136 fig. 1287. 2 St.

## Lade 61.

- 1483...3 *C. Marmoratus*. Der Marmorirte Spinnrocken. Gm. Murex tulipa, sp. 91. Mart. 4 t. 135 f. 1286. 8 St.  
 1484...4 *C. Islandicus*. Der isländische Spinnrocken. Gmel. Murex islandicus, sp. 110. Mart. 4 tab. 141 f. 1312, 13. 5 St.  
 1485...5 *C. Albula*. Der weisse durchsichtige Spinnrocken. eod. var. 3 St.  
 1486...6 *C. Albeola*. Der weissgelbe Spinnrocken, eod. var. 2 Stück.  
 1487...7 *C. Caesia*. Der bläuliche Spinnrocken. Lister Conch. tab. 914 fig. 6. 3 St.  
 1488...— $\alpha$  — — 1 St.  
 1489...— $\beta$  — — 3 St.  
 1490...8 *C. Ficoides*. Der feigenförmige Spinnrocken. Lister Conch. tab. 1028 fig. 3 A. 5 St.

*Fusus*. Die Spindel.1. *Columella plicata*. Mit gefalteter Spindel.

- 1491...1 *F. Trapezium*. Das persische Kleid. Gm. murex trapezium, sp. 99. Mart. 4 t. 139 fig. 1298, 99. 8 St.  
 1492...— $\alpha$  — — 2 St. auf einer Korallen.  
 1493...2 *F. Cynara*. Die Artischocke. Gm. Murex scolymus, sp. 101. Mart. 4 t. 142 f. 1325. 4 St.

## Lade 62.

- \*1494...3 *F. Cydonium*. Die Quitte, eod. var. selten. 1 St.  
 1495...4 *F. Simplex*. Die glatte Spindel. 4 St.  
 \*1496...4 \* *F. Scrupeus*. Die warzige Spindel. 1 St.  
 1497...5 *F. Filamentosus*. Die geringelte Spindel. Gm. Murex trapezium, sp. 99  $\beta$ . Mart. 4 tab. 140 fig. 1310, 11. 12 Stück.  
 1498...6 *F. Polygonus*. Die vielwinklige Spindel. Gm. Murex polygonus, sp. 109. Mart. 4 t. 140 f. 1306, 7. Knorr 5 t. 10 f. 4 & 6 t. 15 f. 5. 5 St.

- 1499...6 \* F. *Polyedros*. Die vielwinklige Spindel. Gm. Murex polygonus, sp. 109. 1 St.
- 1500...6 \*\* F. *Angulatus*. Die wulstige Spindel. Gm. Murex polygonus, sp. 109. Mart. 4 tab. 141 fig. 1314, 15. 1 Stück.
- 1501...6 \*\*\* F. *Fasciatus*. Die weissgebandete Spindel. Gm. Murex undulatus, sp. 173. Lister Conch. 921 f. 14 a. Chemn. 10 tab. 162 fig. 142, 43. Cab. Rudolst. p. 138 n. 5 t. 10 f. 1. 2 St.
- 1502...7 F. *Glaucus*. Die bläuliche Spindel. 4 St.
- 1503...8 F. *Minutus*. Die kleinliche Spindel. Mart. 4 tab. 141, fig. 1121, 22. 4 St.
- 1504...9 F. *Cingulatus*. Die umgürtelte Spindel. Gm. Murex Nassa, sp. 93. Mart. 4 tab. 122 fig. 1131, 32. 3 St.
- 1505...— $\alpha$  — — Knorr 6 tab. 20 fig. 7. 1 St.
- 1506...— $\beta$  — — Mart. 4 tab. 123 fig. 1133, 34. 1 St.
- 1507...10 F. *Tapeta-persicum*. Der persische Teppich. Gm. Murex gibbulus, sp. 125. Mart. 4 t. 140 f. 1308, 9. Knorr 5 tab. 10 fig. 4. 4 St.
- 1508...11 F. *Ananas*. Die Ananas. Gm. Murex infundibulum, sp. 103. Lister Conch. 921 f. 14. Mart. 4 tab. 143 ving. 39 f. A. 2 St.
- 1509...11 \* F. *Striatus*. Die gestreifte Spindel. Gm. Murex verrucosus, sp. 120. Mart. 4 t. 144 f. 1341. 1 St.
- 1510...11 \*\* F. *Filatus*. Die umwundene Spindel. 1 St.
- 1511...12 F. *Craticulatus*. Die Rost-Spindel. Gm. Murex craticulatus, sp. 105. Mart. 4 tab. 149 fig. 1382, 83. 5 Stück.
- 1512...13 F. *Pulcher*. Die kleine gegitterte Spindel. 1 St.
- 1513...13 F. *Iris*. Die Regenbogen-Spindel. Gmel. Murex prismaticus, sp. 170. Chemn. 10 t. 169 f. 1635, 36. 1 Stück.
- 1514...15 F. *Purpuratus*. Die purpurfarbene Spindel. 3 St.

## 2. *Columella glabra*. Mit glatter Achse.

- 1515...16 F. *Trompeta*. Die Trompete. Gmel. Murex tuba, sp. 103. Mart. 4 tab. 143 hg. 1333. 7 St. wovon 3 sehr gross.
- 1516...17 F. *Pyramidis*. Die Pyramide. [Gmel, Mur. tuba, sp. 103 var. 1 St.

- 1517...18 F. *Ternatanus*. Die Ternatanische Spindel. Gmel.  
Murex ternatanus, sp. 107. Mart. 4 tab. 140 f. 2304,  
5. 2 St.  
1518...—  $\alpha$  — — Knorr 6 t. 15 f. 4 & t. 26 f. 1. 1 St.  
1519...—  $\beta$  — — 1 St.

## Lade 63.

- 1520...19 F. *Morio*. Der gebandete Mohr. Gm. Murex morio,  
sp. 62. Mart. 4 t. 139 f. 1300. 17 St.  
1521...—  $\alpha$  — — Mart. 4 t. 139 f. 1301. 4 St.  
1522...—  $\beta$  — — 1 St.  
1523...—  $\gamma$  — — 2 St.  
1524...—  $\delta$  — — 1 St.  
1525...20 ! F. *Aethiops*. Der ungekerbte Mohr. Gm. Murex  
morio, sp. 62 var. 1 St.  
1526...21 F. *Pugilinus*. Die gelbe gezackte Spindel, Gm. Mu-  
rex vespertilio, sp. 100. Mart. 4 tab. 142 f. 1323,  
24. 5 St.  
1527...—  $\alpha$  — — 2 St.  
1528...—  $\beta$  — — 3 St. 120  
1529...22 F. *Carnarius*. Die doppelt gezackte Spindel. Gm.  
Murex vespertilio, sp. 100. Chemn. 10 tab. 164 fig.  
1556, 67. 2 St.  
1530...23 ! F. *Deplanatus*. Die ausgedrechselte Spindel, braun  
von Farbe ohne Binden. Gm. Murex morio, sp.  
62 var. 2 St.  
1531...24 F. *Maroccanus*. Die Maroccanische Spindel. Gmel.  
Murex maroccensis, sp. 132. Chemn. 9 tab. 105 f.  
896. 7 St.  
1532...—  $\alpha$  — — 1 St.

## Lade 64.

*Syrinx*. Die Sprütze.

Sämmtlich vorzüglich schön.

- 1533...1 S. *Aruana*. Das Aruansche Horn. Gm. Murex arua-  
nus, sp. 71. Eins von ausserordentlicher Grösse,  
das andre kleiner, aber von vorzüglicher Schönheit.  
Chemn. 4 pag. 143 vign. 39 f. D. Rumpf tab. 28 f.  
A. 2 St.

- 1534...2 S. *Longissima*. Die sehr lange Sprütze. Gm. Murex longissimus, sp. 116. Mart. 4 tab. 144 fig. 1354. 2 Stück.
- 1535...3 S. *Producta*. Die ausgereckte Sprütze. Gm. Murex candidus, sp. 113. Mart. 4 t. 144 f. 1339. 1 St.
- 1536...4 S. *Tabaccaria*. Die Tobakspfeife. Gm. Murex undatus, sp. 115. Mart. 4 t. 145 f. 1343. 1 St.
- 1537...5 S. *Tornata*. Die gedrechselte Sprütze. Gm. Murex colus, sp. 41. Mart. 4 t. 144 f. 1342. 5 St.
- 1538...—a — — 3 St. monströse.
- 1539...6 S. *Maxima*. Die grosse Sprütze. Gm. Murex longissima, sp. 116 var. mit sehr scharfen Reiffen, und nicht geknobbelt. 1 St.
- 1540...7 S. *Maculata*. Die gefleckte Sprütze. Gmel. Murex ansatus, sp. 114. Mart 4 t. 144 f. 1340. 5 St.
- 1541...8 S. *Nicobarica*. Die Nicobarische Sprütze. Gm. Murex colus, sp. 61. Chemn. 10 tab. 160 fig. 1523 7. 2 Stück.
- 1542...9 S. *Marmorata*. Die bunte Sprütze. Gm. Murex colus, sp. 61 var. Chemn. 10 t. 160 f. 1523. 1 St.
- 1543...10 S. *Viminalis*. Die lineirte Sprütze. Gm. Murex colus, sp. 61 var. 1 St.
- 1544...11 S. *Petiolata*. Die kleine Sprütze. Gm. Murex colus, sp. 61 var. 2 St.
- 1545...12 S. *Annulata*. Die geringelte Sprütze. Gm. Murex polygonus, sp. 109 var. Mart. 4 tab. 141 fig. 1316. 1 Stück.
- 1546...13 S. *Clathrata*. Die gegitterte Sprütze. Gm. Murex polygonus, sp. 109. Mart. 4 t. 141 f. 1316. 4 St.
- 1547...14 S. *Buccinoidea*. Die aufgeblasene Sprütze. Gmel. Murex verrucosus, sp. 120. Mart. 4 tab. 144 fig. 1341. 2 St.
- 1548...15 S. *Parvulus*. Die warzige Sprütze. Gm. M. verrucosus, sp. 120. Mart. 4 t. 144 f. 1341. 2 St.
- 1549...16 S. *Venosa*. Die adrichte Sprütze. Gm. Murex verrucosus, sp. 120. 1 St.
- 1550...17 S. *Elongata*. Die ausgereckte Sprütze. Gm. Murex colus, sp. 61 var. 1 St.
- 1551...18 S. *Ficoidea*. Die abgesetzte Sprütze. 2 St.
- 1552...19 S. *Fossa*. Die ausgegrabene Sprütze. Gm. M. fossilis, sp. 112. Mart. 4 t. 141 f. 1321, 22. 1 St.

## *Tibia.* Die Flöte.

- 1553...1 *T. Insulae Chorab.* Die grosse dicke Stern-Nadel. Gm. Strombus fusus, sp. 1. Mart. 4 t. 158 f. 1495, 96. 4 St.
- \*1554...2 *T. Indiarum.* Die Ostindische Stern-Nadel. Gmel. Strombus fusus, sp. 1  $\gamma$ . Ausserst selten und schön. Favanne 34 fig. B. 3. Mart. 4 vign. 41 P. 344. 1 St.
- 1555...3 *T. Clavus.* Die ungezähnte Stern-Nadel. Gm. Strombus clavus, sp. 7. Mart. 4 t. 159 f. 1501, 2. 3 St.
- 1556...4 *T. Fissurella.* Die gespaltene Stern-Nadel. Gmel. Strombus fissurella, sp. 28. Mart. 4 tab. 158 fig. 1498, 99. 1 St.
- ...— Verkalkte 5 St.

Lade. 65.

## *Turris.* Der Thurm.

- 1557...1 *T. Babylonica.* Der Babilonische Thurm. Gm. Murex babylonus, sp. 52. Mart. 4 tab. 143 fig. 1331, 32. 7 Stück.
- 1558...— $\alpha$  — — 2 St.
- 1559...2 *T. Nobilis.* Der geringelte Thurm. Gm. Murex babylonus, sp. 52 var. 2 St.
- 1560...3 *T. Pulchra.* Der schöne Thurm. Gm. Murex babylonus, sp. 52 var. 1 St.
- 1561...4 *T. Imperfecti.* Der unvollkommene Thurm. Gmel. Murex babylonus, sp. 52 var. 2 St.
- 1562...5 ! *T. Excelsa.* Der hohe Thurm. 3 St. 123
- 1563...6 *T. Javana.* Der durchsichtige Thurm. Gm. Murex javanus, sp. 53. Mart. 4 t. 143 f. 1337, 38. 4 St.
- 1564...7 *T. Taxea.* Der blasgelbe Thurm. Gm. Murex babylonus, sp. 52  $\zeta$ . Chemn. 10 tab. 162 fig. 1550, 51. 2 Stück.
- 1565...8 *T. Indica.* Der indianische Thurm. Gm. Murex babylonus, sp. 52  $\delta$ . Mart. 4 tab. 144 fig. 1345, 46. 4 St.
- 1566...9 *T. Gothica.* Der gothische Thurm. Gm. Murex babylonus, sp. 52. 1 St.
- 1567...10 *T. Alata.* Der geflügelte Thurm. 3 St.

- 1568...11 *T. Rustica*. Der rothe Thurm. Gm. Murex babylonus, sp. 52. 1 St.
- 1569...12 *T. Pyramidalis*. Der Pyramiden-Thurm. Gm. Murex babylonus, sp. 52. 2 St.
- 1570...13 *T. Vitrea*. Der gläserne Thurm. Gm. Murex babylonus, sp. 52. 3 St.
- 1571...14 *T. Regia*. Der Königs-Thurm. Gm. Murex babylonus, sp. 52  $\beta$ . Mart. 4 p. 143 ving. 39 Lt. C. 3 Stück.
- 1572...14 \* *T. Albida*. Der weisse Thurm. Gm. Strombus lividus, sp. 49. 3 St.
- 1573...14 \*\* *T. Fossilis*. Der ausgegrabene Thurm. Gm. Strombus lividus, sp. 49. 1 St.
- 1574...14 \*\*\* *T. St. Stephani*. Der Stephans-Thurm. Gmel. Strombus lividus, sp. 49. Chemn. 9 tab. 135 fig. 1269, 70. 1 St.
- 1575...15 *T. Vetusta*. Der alte Thurm. Gm. Strombus lividus, sp. 49. 1 St.
- 1576...16 *T. Tornatum*. Der gedrechselte Thurm. Gm. Murex babylonus, sp. 52. Favanne tab. 33 fig. C. 6. 4 Stück.
- \*1577...17 ! *T. St. Mauriti*. Der St. Moritz-Thurm. Gmel. Murex babylonus, sp. 52  $\gamma$ . Mart. 4 p. 143 ving. 39 fig. B. Argenv. zoomorph. tab. 4 fig. 6. Sehr selten und schön. 2 St.
- 1578...18 *T. Operosa*. Der künstliche Thurm. Gm. Strombus vittatus, sp. 25  $\gamma$ . Favanne tab. 20 fig. A. 8. Chemn. 10 tab. 155 fig. 1481, 82. 2 St.
- 1579...19 *T. Clathrata*. Der gegitterte Thurm. Gm. Strombus vittatus, sp. 25 var. 1 St.

### *Tritonium*. Das See-Horn.

- 1580...1 *T. Tritonis*. Das Tritons-Horn. Gm. Murex tritonis, sp. 89. Mart. 4. t. 134 fig. 1272, 1282, 83. Knorr Vergn. 2 tab. 16 fig. 2, 3 & 5 tab. 5 fig. 1. 9 St. wovon 1 St. sehr gross.
- 1581...—  $\alpha$  — — 1 St.
- 1582...—  $\beta$  *T.* — — das gelbe Tritons-Horn. Mart. 4 tab. 134 fig. 1279. 1 Stück.

- 1583...2 T. *Neptuni*. Das Wasser-Horn. 4 St.
- 1584...3 T. *Opis*. Das verkürzte Tritons-Horn. Gm. Murex tritonis, sp. 89.  $\beta$ . Mart. 4 tab. 136 f. 1284, 85. 2 St.
- 1585...4 T. *Filiforme*. Das kleine fein granulirte Tritons-Horn. 1 St.
- 1586...5 T. *Minutum*. Das kleine Tritons-Horn. 2 St.
- 1587...6 T. *Buccinulum*. Die kleine Trompete. Gm. Buccinum igneum, sp. 107. Mart. 4 t. 127 f. 1217. 1 St.
- 1588...7 T. *Accinctum*. Das gefiederte Tritons-Horn. Gmel. Buccinum plumatum, sp. 108. Mart. 4 tab. 127 fig. 1218, 19. 3 St.
- 1589...— T.  $\alpha$  — — Mart. 4 t. 127 f. 1220. 3 St. 125
- 1590...8 T. *Maculatum*. Das gefleckte Tritons-Horn. Gmel. Murex maculosus, sp. 79. Mart. 4 t. 132 f. 1257, 58. 10 St.
- \*1591...9 T. *Cundisatum*. Das kandirte Tritons-Horn. Gmel. Murex conditus, sp. 174. Chemn. 10 t. 162 f. 1544, 45. Sehr selten und schön. 1 St.
- 1592...—  $\alpha$  — Die Frosch-Schnecke. 1 St.
- 1593...10 T. *Olearium*. Der Oelkrug. Gm. Murex olearium, sp. 27. Mart. 4 t. 130 f. 1243. Knorr Vergn. 3 t. 9 f. 5. 1 St.
- 1594...—  $\alpha$  — — 2 St.
- 1595...—  $\beta$  — — Mart. 4 t. 131 f. 1250. 1 St.
- 1596...11 T. *Olfactoriolum*. Die Riechbüchse. Gm. Murex olearium, sp. 27. 2 St.
- 1597...—  $\alpha$  — — 1 St.
- 1598...—  $\beta$  — — 2 St.
- 1599...12 T. *Lotorium*. Das Waschbecken. Gm. Murex olearium, sp. 27. Mart. 4 t. 130 f. 1248, 49.
- 1600...13 T. *Labrum*. Die Wanne. Gm. Murex olearium, sp. 27. 2 St.
- 1601...14 T. *Nicobaricum*. Das Nicobarische Tritons-Horn. Gmel. Murex olearium, sp. 27. Mart. 4 t. 132 fig. 1246, 47. 7 St.
- 1602...15 T. *Limbatum*. Das gesäumte Tritons-Horn. Gmel. Murex olearium, sp. 27. Mart. 3 t. 132 f. 1259. 1 St.

## Lade 66.

- 1603...16 T. *Hepaticum*. Die gelbe Paternoster-Schnecke. Gm. Murex Rubecula, sp. 36. Mart. 4 t. 132 f. 1263, 64. 1 St. 126

- 1604...17 T. *Flaveola*. Die dunkelbraune Paternoster-Schnecke. Gm. Murex Rubecula, sp. 35. Mart. 4 t. 132 f. 1261, 1262. 3 St.
- 1605...18 T. *Rubecula*. Die orangefarbene Paternoster-Schnecke. Gmel. Murex Rubecula, sp. 35. Mart. 4 tab. 132 f. 1265, 66. 3 St.
- 1605...— *α* — — 1 St.
- 1607...19 T. *Natator*. Der Schwimmer. Gm. Murex gyrinus, sp. 24. Mart. 4 t. 128 f. 1229, 30. 4 St.
- 1608...20 T. *Gyrinus*. Die kleine Kröte. Gm. Murex gyrinus, sp. 24. Mart. 4 t. 128 f. 1233, 34. 7 St.
- 1609...— *α* — — 1 St.
- 1610...21 T. *Jabick*. Die gefleckte Kröte. Gmel. Murex gyrinus, sp. 24. Mart. 4 t. 127 f. 1224, 25. 6 St.
- 1611...— *α* — — 1 St.
- 1612...22 T. *Granulare*. Das gekörnte Tritons-Horn. Gmel. Murex gyrinus, sp. 24. Mart. 4 tab. 127 f. 1226, 27. 4 Stück.
- 1613...23 T. *Scrobiculator*. Das geflammte Tritons-Horn. Gm. Murex scrobiculator, sp. 36. Mart. 10. t. 163 f. 1556, 57. 2 St.
- 1614...24 T. *Tuberosum*. Das gebuckelte Tritons-Horn. Gm. Murex Lampas rubeta, sp. 26.  $\gamma$ . Mart. 4 t. 128 fig 1236, 37. 1 St.
- \*1615...25 T. *Argo Buccinum*. Der gebandete Argus. Gmel. Murex argus, sp. 78. Sehr selten. Mart. 1223. Knorr 5 t. 3 f. 3. 7 St. wovon 2 ganz vorzüglich.
- 1616...26 T. *Rubeta*. Der Garten-Frosch. Gm. Murex Lampas, sp. 26.  $\gamma$ . Rubeta. 5 St.
- 1617...— *α* — — dünnchaligte. Mart. 4 t. 128 f. 1235, 37. 2 Stück.
- 1618...27 T. *Bufo*. Die grosse Kröte. Gm. Murex Lampas, sp. 26.  $\beta$ . Bubo. Mart. 4 t. 129 f. 1238. 2 St.
- 1619...28 T. *Hector*. Der Hector. Gm. Murex lotorium, sp. 30.  $\beta$ . 1 St.
- 1620...29 T. *Simpulum*. Gm. Murex lotorium. sp. 30.  $\beta$ . Martini 4 t. 131 f. 1254. 7 St.
- 1621...— *α* — — Gm. Murex lotorium, sp. 30.  $\beta$ . Mart. 4 t. 131 f. 1252, 53. 1 St.
- 1622...—  $\beta$  — — 3 St.



## Lade 67.

- 1623...30 T. *Reticulans*. Das gegitterte Tritons-Horn. Gmel.  
Murex reticulans, sp. 37. Mart. 4 t. 128 f. 1228. 6 St.

*Bursa*. Die Tasche.

- 1624...1 B. *Rana*. Der Frosch. Gm. Murex rana, sp. 23.  
Mart. 4 t. 133 f. 1276. 6 St.
- 1625...—  $\alpha$  — — a Mart. 4 t. 133 f. 1270. 4 St.
- 1626...—  $\beta$  — — a Mart. 4 t. 133 f. 1268, 69. 2 St.
- 1627...2 B. *Gibbosa*. Die bäuchigte Tasche. Gm. Murex rana,  
sp. 23. a Mart. 4 t. 133 f. 1273. 2 St.
- 1628...3 B. *Mammata*. Die wahre Kröte. Gm. Murex bufo-  
nius, sp. 32. Favanne Tb. 32 f. B. 1. Mart. 4 t. 129  
f. 1240, 41. 2 St. 128
- 1629...3\* B. *Monitata*. Die eingefasste Tasche. Gm. Murex  
bufonius, sp. 23. 1 St.
- 1630...4 B. *Bufonia*. Die stachlichte Kröte. Gmel. Murex  
rana, sp. 23  $\beta$ . Martini 4 t. 133 f. 1274, 75. 7 St.
- 1631...—  $\alpha$  — — 1 St.

*Cymatium*. Die Kehl-Leiste.

- 1632...1 C. *Femorale*. Das dreyekige Kink-Horn. Gm. Mu-  
rex femorale, sp. 28. Mart. 3 t. 111 f. 1039. Knorr  
Vergn. 4 t. 16 f. 1, 7 St.
- 1633...—  $\alpha$  — — 2 St.
- 1634...—  $\beta$  — — 1 St.
- 1635...2 C. *Rhinoceros*. Die Hautschnecke. Gm. Murex py-  
rum, sp. 33. Knorr 6 t. 26 f. 2. 4 St.

## Lade 68.

- 1636...3 C. *Pyrum*. Die getrocknete Birne. Gmel. Murex  
pyrum, sp. 33. Mart. 3 t. 112 f. 1040—44. 4 St.
- 1637...—  $\alpha$  — — 1 St.
- 1638...4 C. *Maculatum*. Die gefleckte Birne. 2 St.
- 1639...5 C. *Clavatum*. Die gegitterte Birne. Gmel. Murex  
pyrum, sp. 33. 1 St.
- 1640...6 C. *Canalicularum*. Die bräunliche Birne. Gm. Murex  
pyrum, sp. 33. 2 St.

- 1641...7 *C. Caudatum*. Die weisse keilförmige Birne. Gmel.  
Murex pyrum, sp. 33. 2 St.
- 1642...8 *C. Flexussum*. Die gebogene Birne. Gm. Murex py-  
rum, sp. 33. 2 St.
- 129  
1643...— *a* — — 1 St.
- 1644...9 *C. Muricatum*. Die dornigte Birne. Gmel. Murex  
pyrum, sp. 33. 1 St.

### *Cabestana*. Die Winde.

- 1645...1 *C. Cymatium*. Das knotigte Weinfass. Gm. Murex  
cutaceus, sp. 29. Mart. 3 t. 118 f. 1085, 86. 1 St.
- 1646...— *a* — — 1 St.
- 1647...— *β* — — 1 St.
- 1648...2 *C. Doliata*. Das geripte Weinfass. Gmel. Murex  
curaceus, sp. 29. Die Hautschnecke. Mart. 3 t. 118  
f. 1087, 88. 8 St.
- 1649...— *a* — — 1 St.
- 1650...3 *C. Costata*. Das dünschaligt geripte Weinfass. Gm.  
Murex cutaceus, sp. 29. Mart. 3. t. 118 f. 1087, 88.  
2 Stück.
- 1651...4 *C. Doliolum*. Das Fässchen. Gmel. Murex decussa-  
tus, sp. 9. Mart. 3 t. 110 f. 1027. 7 St.
- 1652...5 *C. Helciarum*. Cabestan, oder die Schiffswinde. Gm.  
Buccinum scala, sp. 61. Mart. 3 t. 118 f. 1089. Knorr  
Vergn. 3 t. 7 f. 2. 2 St.
- 1653...— *a* — — Schröters Einleit. in die Conch. 1 p. 360  
t. 2 f. 8. 2 St.
- \*1654...— *β* — — sehr selten. 1 St.
- 1655...6 *Difformis*. Die ungestaltene Winde. 1 St.

### *Nucella*. Die Nuss.

- 130  
1656...1 *N. Reticulata*. Die gegitterte Nuss. Mart. 3 t. 121  
f. 1107, 8. 3 St.
- 1657...2 *N. Moschatellina*. Die Muscat-Nuss. Gm. Buccinum  
laeve, sp. 72. Mart. 4 t. 124 f. 1150. 3 St.
- 1658...3 *N. Macina*. Die grosse Muskat-Nuss. 2 St.
- 1659...4 *N. Lapillus*. Die steinigte Nuss. Gm. Buccinum  
rusticum, sp. 65. Mart. 3 t. 120 f. 1104, 5. 6 St.
- 1660...5 *N. Theobroma*. Die Kakao-Nuss. Gm. Buccinum flo-  
sum, sp. 67. Mart. 3 t. 121 f. 1113, 14. 1 St.

## *Lagena.* Die Flasche.

- 1661...1 *L. Undosa.* Die gewellte Flasche. Gm. Buccinum undosum, sp. 84. Mart. 4 t. 122 f. 1126, 27. 7 St.  
 1662...2 *L. Crenulata.* Die wulstige Flasche. Gm. Buccinum undosum, sp. 84. Mart. 1145, 46. 1 St.  
 1663...3 *L. Violacea.* Die bläuliche Flasche. 1 St.  
 1664...4 *L. Elegantissima,* Die orangefarbene Flasche. 2 St.  
 1665...— *a — —* 1 St.  
 1666...5 *L. Varia.* Die bunte Flasche. 1 St.  
 1667...6 *Nodulosa.* Die knotige Flasche. 1 St.  
 1668...7 *Pterygiata.* Die geflügelte Flasche. 2 St.  
 1669...8 *L. Nigella.* Die schäkigte Flasche. Gm. Buccinum ocellatum, sp. 73. Mart. 4 t. 124 f. 1160, 61. 1 St. 131

## *Nassa.* Die Fisch-Reuse.

- 1670...1 *N. Picta.* Die gemahlte Fischreuse. Gm. Buccinum coronatum, sp. 68. Mart. 3 t. 121 f. 1115, 16. 5 St.  
 1671...2 *N. Caesia.* Die braune Fischreuse. 1 St.  
 1672...3 *N. Flaveola.* Die lichtbraune Fischreuse. 1 St.  
 1673...4 *N. Striata.* Die gestreifte Fischreuse. 1 St.  
 1674...5 *N. Duplicata.* Die weissgelbe Fischreuse. 1 St.  
 1675...6 *N. Legata.* Die gebandete Fischreuse. Gm. Buccinum filosum, sp. 67. Mart. Tom. 3 tab. 121 fig. 1113, 14. 1 St.  
 1676...7 *N. Rudis.* Die plumpe Fischreuse. Gm. Buccinum lapillus, sp. 53. Mart. 3 t. 121 f. 1111, 12. 4 St.  
 1677...8 *N. Harpa.* Die Harfe. 1 St.  
 1678...9 *N. Argiolus.* Die äugichte Fischreuse. 1 St.

## *Cantharus.* Die Kanne.

- 1679...1 *C. Globularis.* Die kugelförmige Kanne. Gm. Buccinum tranquebaricum, sp. 86. 1 St.  
 1680...2 *C. Tuberosus.* Die knolligte Kanne. Gm. Buccinum undosum, sp. 84. Mart. 1146, 47. 6 St.  
 1681...3 *C. Scalaris.* Die gewundene Kanne. 2 St.  
 1682...4 *C. Nodosus.* Die knotige Kanne. 1 St. 132  
 1683...5 *C. Erosus.* Die blättrige Kanne. Gm. Murex hippocastanum, sp. 84. Mart. 3 t. 100 f. 954, 55. 7 St.

- 1684...5 \* *C. Hippocastanum*. Die wilde Castanie. Gm. Murex hippocastanum, sp. 48. 6 St.  
 1685...—*a* — — Mart. 3 t. 100 f. 951. 4 St. monströs.  
 \*1686...5 \*\* *C. Tribuloides*. Die gedornete Kanne. 1 St. sehr schön.  
 1687...6 *C. Triplicatus*. Die gefaltete Kanne, Gm. Buccinum pyrozonias, sp. 71. Mart. 3 t. 109 f. 1017. 4 St.

## *Distorsio*. Das Ohr-Horn.

### 1. *Caudatæ*. Geschwänzte.

- 1688...1 *D. Anus*. Das Öhrhorn. Gm. Murex anus, sp. 38. Mart. 2 tab. 41 fig. 403, 4. Knorr 3 tab. 3 fig. 5. 5 Stück.  
 1689...2 *D. Reticulata*. Das gelbe Öhrhorn. Gmel. Murex anus, sp. 38 var. Mart. 2 t. 41 f. 405, 6. 5 St.  
 1690...3 *D. Clatrata*. Das weisse Öhrhorn. Gmel. Murex anus, sp. 38 var. 1 St.  
 1691...4 *D. Muricina*. Das stachlichte Öhrhorn. Gm. Murex pyrum, sp. 33  $\delta$ . Mart. 3 tab. 112 fig. 1050, 51. 4 Stück.

### 2. *Truncatæ*. Abgestutzte.

- 1692...5 *D. Arcularia*. Das kofferartige Öhr. Gm. Buccinum arcularia, sp. 42. Mart. 2 t. 41 f. 409, 10. 6 St.  
 1693...6 *D. Plicata*. Das gefaltete Öhrhorn. Gm. Buccinum arcularia, sp. 42. Mart. 2 t. 41 f. 411, 12. 4 St.  
 1694...7 *D. Dealbata*. Das gelbliche Öhrhorn. Gm. Buccinum arcularia, sp. 42 var. 3 St.  
 \*1695...7 \* ! *D. Subalata*. Das geflügelte Öhrhorn. Gmel. Buccinum arcularia, sp. 42 var. 1 St.  
 1695...8 *D. Communis*. Das dunkelbraune Öhrhorn. Gmel. Buccinum arcularia, sp. 42 var. Mart. 4 tab. 124 fig. 1169. 4 St.

Lade 69.

## *Xancus*. Das Sianco-Horn.

- 1697...1 *X. Pyrum*. Die Birne. Salbhorn. Gm. Voluta pyrum, sp. 102. Mart. 3 tab. 95 fig. 916. Knorr 6 tab. 29 fig. 1. 2 St.

- 1698...— $\alpha$  — — 1 St.  
 1699...— $\beta$  — — 1 St.  
 1700...— $\gamma$  — — 2 St.  
 1701...2 X. *Punctatus*. Die bunte Birne. Gm. *Voluta pyrum*,  
 sp. 102. 2 St.  
 1702...— $\alpha$  — — Mart. 3 tab. 95 fig. 918. Knorr 6 tab. 27  
 fig. 2. 3 St.  
 \*1703...3 !! X. *Perversus*. Das linke Sianko-Horn, äusserst sel-  
 ten. Chemn. 9 tab. 104 fig. 884, 85  $\gamma$ . 1 St.

## *Pyrene*. Der Judenstein.

- 1704...1 P. *Rhombiferum*. Der gefleckte Judenstein. Mart,  
 2 tab. 44 fig. 465. Der goldgelbe weisse Olivenkern.  
 1 Stück.

## *Terebellum*. Der Bohrer.

- 1705...1 T. *Nebulosum*. Der gebandete Bohrer. Gm. *Bulla*  
*terebellum*, sp. 22. Mart. 2 t. 51 fig. 568, 69. Lister  
 tab. 736 fig. 30. 6 St.  
 1706...2 T. *Lineatum*. Der liniirte Bohrer. Gm. *Bulla tere-*  
*bellum*, sp. 22  $\beta$ . Lister t. 736 f. 31. 3 St.  
 1707...3 T. *Punctulatum*. Der punctirte Bohrer. Lister tab.  
 737 fig. 32. 1 St.

## *Mitra*. Die Mütze.

### 1. *Anfractibus coronatis*. Mit gekrönter Windung.

- 1708...1 M. *Papalis*. Die Pabst-Krone. Gm. *Voluta papalis*,  
 sp. 95. Mart. 4 t. 147 f. 1353, 54. 9 St.  
 1709...— $\alpha$  — — 3 St.  
 1710...2 M. *Cardinalis*. Der Kardinals-Huth. Gmel. *Voluta*  
*papalis*, sp. 95  $\beta$ . Mart. 4 t. 147 f. 1355, 56. 9 St.  
 1711...3 M. *Imperialis*. Die Kayserkrone. Gm. *Voluta per-*  
*tusa*, sp. 92  $\gamma$ . Chemn. 10 t. 151 f. 1432, 33. 3 St.  
 1712...4 M. *Aurata*. Die goldne Krone. Gm. *Voluta poly-*  
*gona*, sp. 62. Mart. 4 t. 150 f. 1401, 2. 1 St.  
 1713...5 M. *Bivertex*. Die zweiwirblichte Pabstkrone. 1 St.  
 1714...6 M. *Granularis*. Die besetzte Pabstkrone. 1 St.  
 1715...7 M. *Stricta*. Die gestrichelte Pabstkrone. 2 St.

134

135

- 1716...8 M. *Bernhardina*. Die Bernhardiner Pabstkrone. Gm. *Voluta patriarchalis*, sp. 138. Chemn. 10 tab. 150 fig. 1427. 2 St.
- \*1717...8 \* M. *Perlata*. Die geperlte Pabstkrone. Gm. *Voluta pertusa*, sp. 83 var. selten. 2 St.

2. *Anfractibus contiguus*. Mit aneinander stehender Windung.

- 1718...9 N. *Episcopalis*. Die Bischofsmütze. Gmel. *Voluta episcopalis*, sp. 94. Mart. 4 tab. 147 f. 1360, 1360 a. 9 Stück.
- 1719...—*a* — — 5 St.
- 1720...10 M. *Carmelita*. Die Carmelitermütze. Gm. *Voluta episcopalis*, sp. 94. 2 St.
- 1721...—*a* — — 2 St.
- 1722...11 M. *Monachialis*. Der Mönchs-Huth. Gm. *Voluta cardinalis*, sp. 93. Mart. 4 t. 147 f. 1358 59. 5 St.
- 1723...12 M. *Pertusa*. Die durchstochene Pabstkrone. Gmel. *Voluta pertusa*, sp. 83. Kammerer 9 f. 8 1 St.

Lade 70.

- 1724...13 M. *Eremitarum*. Der Einsiedler-Huth. Gm. *Voluta pertusa*, sp. 93. Mart. 4 t. 147 f. 1361. 3 St.
- 1725...14 M. *Capucina*. Die Capuzinermütze. Gm. *Voluta pertusa*, sp. 93 var. 1 St.
- 1726...—*a* — — 1 St.
- 1727...15 M. *Lutea*. Die gelbe Bischofsmütze. 2 St.
- 1728...16 Die weissgesprenkelte Bischofsmütze. 2 St.
- 1729...17 M. *Discolor*. Die weissgebandete Bischofsmütze. Gm. *Voluta scutulata*, sp. 131. Chemn. 10 tab. 151 fig. 1428, 29. 5 St.
- 1730...18 M. *Castanea*. Die castanienbraune Bischofsmütze. Gm. *Voluta nigra*, sp. 132. Chemn. 10 tab. 151 fig. 1430, 31. 1 St.
- 1731...19 M. *Vittata*. Die buntschäckige Bischofsmütze. 1 Stück.
- 1732...20 M. *Venosa*. Die adrigte Bischofsmütze. Gm. *Voluta paupercula*, sp. 37. Mart. 4 tab. 149 fig. 1386, 87. 3 St.

- 1733...21 M. *Nivea*. Die schneeweisse Bischofsmütze. 1 St.  
 1734...22 M. *Minuta*. Die kleine Bischofsmütze. Gm. *Voluta aurantia*, sp. 60. Mart. 4 tab. 150 fig. 1393, 94. 1 Stück.  
 \*1735...23 M. *Crenulata*. Die ausgezackte Bischofsmütze. Gm. *Voluta crenulata*, sp. 130. Chemn. 10 tab. 150 fig. 1413, 14. Selten. 1 St.

### 3. *Anfractibus distinctis*. Mit von einander abgesonderter Windung.

- 1736...24 M. *Elata*. Die feingegitterte Bischofsmütze. Gm. *Voluta acuminata*, sp. 63. Mart. 4 tab. 150. fig. 1403, 4. 1 St.  
 1737...25 M. *Cinnamomea*. Die grobgegitterte Bischofsmütze. 3 Stück.  
 1738...26 M. *Elegantissima*. Die niedliche Bischofsmütze. 1 Stück. 137  
 1739...27 M. *Pulcherrima*. Die schöne Bischofsmütze. 3 St.  
 1740...28 M. *Praestantissima*. Die überaus schöne Bischofsmütze. Gm. *Voluta scabricula*, sp. 48. Mart. 4 tab. 149 fig. 1388, 89. 4 St.  
 1741...29 M. *Flammeola*. Die geflammte Bischofsmütze. 1 St.  
 1742...30 M. *Sanguisigna*. Die mit Blut gezeichnete Bischofsmütze. Gm. *Voluta sanguisaga*, sp. 50. Mart. 4 tab. 148 fig. 1373. 5 St.  
 1743...— *a* — — 2 St.  
 1744...31 M. *Sanguinea*. Die blutrothe Bischofsmütze. 1 St.  
 1745...32 M. *Cancellata*. Die gewürfelte Bischofsmütze. Gm. *Voluta granosa*, sp. 136. Chemn. 10 tab. 151 fig. 1442, 43. 1 St.  
 1746...33 M. *Caelata*. Die gestreifte Bischofsmütze. 1 St.  
 1747...34 M. *Nobilis*. Die Orange Bischofsmütze. 1 St.  
 1748...35 M. *Margaritacea*. Die geperlte Bischofsmütze. 1 St.

### *Vexillum*. Die Fahne.

- 1749...1 V. *Fossile*. Die weisse Flagge. 1 St.  
 1750...2 V. *Plicatum*. Die gefaltete Flagge. Gm. *Voluta plicaria*, sp. 55. Mart. 4 t. 148 f. 1362, 63. 4 St.  
 1751...3 V. *Lividum*. Die bleifarbigte Flagge. Gmel. *Voluta plicaria*, sp. 55. 6 St.

- 138
- 1752...4 *V. Variegatum*. Die veränderliche Flagge. Gmel.  
*Voluta variegata*, sp. 89. Knorr. 5 t. 18 f. 6.
- 1753...— $\alpha$  — — 3 St.
- 1754...— $\beta$  — — 5 St.
- 1755...— $\gamma$  — — 5 St.
- 1756...— $\delta$  — — 4 St.
- 1757...— $\varepsilon$  — — 4 St.
- 1758...— $\zeta$  — — 7 St.
- 1759...5 *V. Rufum*. Die rothe Flagge. Gmel. *Voluta varie-*  
*gata*, sp. 89. 2 St.
- 1760...6 *V. Subdivisum*. Die weisslinierte Flagge. Gm. *Vo-*  
*luta subdivisa*, sp. 133. Chemn. 10 tab. 151 f. 1436,  
 37. 5 St.
- 1761...7 *V. Caffrum*. Die gelbgebundene Flagge. Gm. *Voluta*  
*caffra*, sp. 51. Mart. 4 t. 148 f. 1369, 70. 6 St.
- 1762...8 *V. Superbum*. Die Admirals-Flagge. Gmel. *Voluta*  
*plicaria*, sp. 55. Mart. 4 tab. 148 f. 1365. 1 St.
- \*1763...9 *V. Gloriosum*. Die orange Flagge. 1 St.
- 1764...10 *V. Laetum*. Die Freuden-Flagge. 2 St.

## Lade 71.

*Purpura*. Die Purpur-Schnecke.1. *Poligonæ*. Vieleckigte.*a. Tuberculatae*. Knoblichte.

- 139
- \*1765...1 *P. Onagrina*. Das Chagrin-Horn. Gm. *Murex mi-*  
*liaris*, sp. 39, äusserst rar. d'Argenv. tab. 4 f. 1102.  
 Mart. 3 p. 303 vign. 36 fig. 1, 5. 4 St.
- 1766...— $\alpha$  — — 2 St.
- 1767...— $\beta$  — — Chemn. 10 tab. 161 fig. 1532—35. 1 St.
- 1768...2 *P. Trunculus*. Der braungezackte Hochschwanz. Gm.  
*Murex trunculus*, sp. 5. Mart. 3 tab. 109 fig. 1018—  
 20. 13 St. 1 St. bewachsen mit Seetulpen.
- 1769...— $\alpha$  — — 3 St.
- 1770...— $\beta$  — — 1 St.
- 1771...— $\gamma$  — — 5 St.
- 1772...3 *P. Tribulus*. Die Wasser-Nuss. Gm. *Murex trunca-*  
*lus*, sp. 5. 5 St.



β. *Crispatae*. Gekräuselte.

- \*1773...4 !! *P. Buccinulum*. Die ächte Bords-Treppe. Sehr selten. 1 St.
- 1774...5 *P. Lamellata*. Die Bords-Treppe, 2te Sorte. 1 St.
- 1775...6 *F. Senegalla*. Die Senegalsche Purpur-Schnecke.
- 1776...7 *P. Costata*. Die geribte Purpur-Schnecke. Gm. *Murex costatus*, sp. 86. 5 St.
- 1777...8 *P. Congener*. Die weissgelbe Purpur-Schnecke. Gm. *Murex decusatus*, sp. 7. Mart. 3 tab. 110 fig. 1026. Knorr 4 tab. 23 fig. 3. 1 St.
- 1778...9 *P. Crispata*. Die krause Purpur-Schnecke. 9 St.
- 1779...10 *P. Acuta*. Die scharfe Purpur-Schnecke. 1 St.
- 1780...11 *P. Rubicunda*. Die röthliche Purpur-Schnecke. Gm. *Murex trunculus*, sp. 5. 3 St.
- 1781...12 *P. Rosarium*. Die rosenrothe Purpur-Schnecke. Gm. *Murex trunculus*, sp. 5 ♂. Chemn. 10 tab. 161 fig. 1528, 29. 3 St.
- 1782...— α — — 1 St. mit scharfen Stacheln. 140
- 1783...13 *P. Virginea*. Das Jungfern-Horn. Gm. *Murex ramosus*, sp. 13 ♂. Mart. 3 t. 110 f. 1030. 7 St.
- 1784...— α — — Mart. 3 t. 110 f. 1029. 3 St.

## Lade 72.

- 1785...14 *P. Duplex*. Die Purpur-Schnecke mit blutrother Mündung. Gm. *Murex saxatilis*, sp. 15 β. Mart. 3 t. 108 f. 1013, 14. 1 St.

γ. *Fimbriato frondosae*. Mit Laub bewachten.

- 1786...15 *P. Lactuca*. Der Kopfsalat. Gm. *Murex saxatilis*, sp. 15. Mart. 3 t. 107 f. 1006—8. 3 St. (1 Stück ganz vorzüglich.)
- 1787...— α — — Mart. 3 t. 107 f. 1011, 12. 4 St.!
- 1788...16 *P. Scorpio*. Der Scorpion. Gm. *Murex scorpio*, sp. 14. Mart. 3 t. 106 f. 998—1003. Knorr 2 tab. 11 fig. 4, 5. 2 St.
- 1789...17 *P. Elongata*. Die ausgestreckte Purpur-Schnecke. 1 Stück.
- 1790...18 *P. Tuberosa*. Die mit schwarzen Strahlen besetzte Purpur-Schnecke. Gm. *Murex melanamathos*, sp. 9. Mart. 3 t. 108 f. 1015. 3 St.

- \*1791...18 \*!! *P. Martinetana*. Die gefensterete Purpurschnecke.  
Gm. *Murex colus*, sp. 61.  $\delta$ . Chemn. 10 tab. 161  
fig. 1536, 37. 1 St.  
1792...19 *P. Spinula*. Die gedornete Purpur-Schnecke. 1 St.  
1793...—  $\alpha$  — — Tour d'Auvergne 1128 \*\*. 1 St,

## 2. *Trigonæ*. Dreieckige.

### $\alpha$ . *Cuspidatae*. Zugespitzte.

- 1794...20 *P. Cornu Cervi*. Das Hirschhorn. Gm. *Murex ramosus*, sp. 13. Mart. 3 tab. 102 fig. 987, 88. 1 St.  
Ein Exemplar sehr gross.  
1795...21 *P. Cornu Damae*. Das Damm-Hirschhorn. eod.  
6 Stück.

### $\beta$ . *Frondosæ*. Aestige.

- 1796...22 *P. Brunnea*. Die braune Purpur-Schnecke. eod.  
6 Stück.  
1797...—  $\alpha$  — — 4 St.  
1798...22 \* *P. Quadricornis*. Die vierhörnigte Purpurschnecke.  
eod. 2 St.  
1799...23 *P. Ramosa*. Die liniirte Purpur-Schnecke. eodem.  
7 Stück.  
1800...—  $\alpha$  — — Mart. 3 tab. 102 f. 981, 82. 2 St.  
1801...24 *P. Gemella*. Die lichtbraune Purpur-Schnecke.  
4 Stück.

## Lade. 73.

- 1802...25 *P. Lactea*. Die milchweisse Purpur-Schnecke. 4 St.  
1803...26 *P. Uncinata*. Die mit Haken besetzte Purpur-Schn.  
1804...27 *P. Incarnata*. Die röthliche Purpur-Schnecke. Mart.  
3 t. 102 fig. 980, 81. 10 St. wovon 1 St. sehr gross.  
1805...28 *P. Carneola*. Der Rosenstock. eod. Mart. 3 tab.  
102 fig. 995, 96. 3 St.  
1806...29 *P. Brandaris*. Das Brandhorn. Gmel. *Murex brandaris*, sp. 4. Knorr Verg. 2. t. 13 f. 1, 2 & 22 f. 4, 5.  
12 St.  
1807...—  $\alpha$  — — 11 St.  
1808...30 *P. Fuliginosa*. Die russfarbene Purpur-Schnecke.  
Gmel. *Murex brandaris*, sp. 4. 8 St.  
1809...—  $\alpha$  — — 7 St.

## Lade 74.

γ. *Optusae*. Abgestumpfte.

- 1810...31 *P. Capucina*. Die Kapuziner Purpur-Schnecke. Kettenhorn (mit stumpfen Näthen) Gm. *Murex ramosus*, sp. 13. Tour d'Auverg. 1073. γ. Mart. 3 t. 105 f. 994. 4 St.
- 1811...32 *P. Variiegata*. Die schäckigte Purpurschnecke. Gm. *Murex ramosus*, sp. 13. ζ. Mart. 3 t. 111 f. 1038. 3 St.
- 1812...— α — — 2 St.
- 1813...33 *P. Cancellata*. Die gegitterte Purpur-Schnecke. Gm. *Murex ramosus*, sp. 13. ζ. Mart. 3 t. 111 f. 1038. 2 St.
- 1814...33 \* *P. Despecta*. Die zahnreiche Purpur-Schnecke. 1 St.
- 1815...34 *P. Truncata*. Die abgestumpfte Purpur-Schnecke. Gmel. *Murex decussatus*, sp. 7. Chemn. 10 t. 161 f. 1540, 41. 2 St.

δ. *Lamellatae*. Blättrige.

- \*1816...35 ! *P. Foliata*. Die blättrige Purpur-Schnecke. Gm. *Murex foliarus*, sp. 174, selten. Chemn. 10 t. 161 f. 1538, 39. Mart. univ. Conch. 2 t. 66. 2 St. Sehr schön. 143
- 1817...36 *P. Alata*. Die weisse geflügelte Purpur-Schnecke, Gm. *Murex ramosus*, sp. 13. ε. Mart. 3 t. 111 f. 1036, 37. 1 St.
- 1818...37 *P. Crenulata*. Die gekerbte Purpur-Schnecke. Gm. *Murex asper*, sp. 60. Brander Fossilia Hantoniensia, p. 3 f. 77, 79. 1 St.
- 1819...38 *P. Fusiformis*. Die gespindelte Purpur-Schnecke. Gm. *Murex ramosus*, sp. 13. 3 St.
- 1820...39 *P. Draco*. Der Drache. Gm. *Murex tuba*, sp. 103. Mart. 3 t. 111 f. 1033. 2 St.

*Murex*. Die Stachel-Schnecke.

- 1821...1 *M. Haustellum*. Der Schnepfenkopf. Gmel. *Murex haustellum*, sp. 1. Mart. 3 t. 115 f. 1066. 10 St.
- 1822...— α — — 2 St.
- \*1823...1 \* *M. Purpuroides*. Der stachelige Schnepfenkopf. Gm. *Murex haustellum*, sp. 1 var. sehr selten. 1 St.

- 1824...1 \* *M. Scolapaceus*. Der keilförmige Schnepfen-Knopf. Favanne Tb. 38 fig. B. 2. 2 St.
- 1825...2 *M. Cornutus*. Die gezackte Herkules-Keule. Gmel. Murex cornutus, sp. 3. Mart. 3 t. 114 f. 1057. 21 St.
- 1826...3 *M. Clava Herculis*. Die Herkules-Keule. Gm. Murex brandaris, sp. 4. 1 St.
- 1827...4 *Tuberculatus*. Der weisse Schnepfenkopf. Gm. Murex brandaris, sp. 4. Mart. 3 t. 114 f. 1058. 2 St.

## Lade 75.

- 1828...5 *M. Trapa*. Der einfache Spinnenkopf. Gm. Murex tribulus, sp. 2.  $\alpha$ . Mart. 3 t. 113 f. 1055, 56. 3 St.]
- 1829...6 *M. Tribulus*. Der Fussangel. Gm. Murex tribulus, sp. 2.  $\beta$ . Mart. 3 t. 113 f. 1051, 52—54. 10 St.
- \*1830...7 *M. Forskoehlii*. Der forskoehliche Spinnenkopf. Gm. Murex tribulus, sp. 2. Der seltene gebandete Arabische. 2 St.
- \*1831...8 !! *M. Histrix*. Der doppelte Spinnenkopf. Gmel. Murex tribulus, sp. 2. Favanne t. 38 fig. A 1 & 2. Knorr 5 t. 26 f. 1. 12 St.

*Tudicla*. Die Küchen-Kelle.

- 1832...1 *T. Carinata*. Der gekehlte Schöpfer. Gm. Murex spirillus, sp. 64. Mart. 3 t. 115 f. 1069. Knorr 6 t. 24 f. 3. 3 St.
- 1833...2 *T. Gutturium*. Der Schöpfer. Gm. Murex pyrum, sp. 33  $\beta$ . Mart. 3 t. 112 f. 1048, 49. 2 St.

*Pila*. Der Ball.

- 1834...1 *P. Manetou*. Gm. Helix ampullacea, sp. 43  $\beta$ . Chemn. 9 t. 128 f. 1136. 3 St.
- 1835...2 *P. Equestris*. Der gebandete Ball. Gm. Helix ampullacea, sp. 43. 2 St.
- 1836...3 *P. Periscelis*. Der weisse Ball. Gm. Helix ampullacea, sp. 43  $\delta$ . d'Argenv. t. 17 fig. B. 2 St.
- 1837...4 *P. Ampullacea*. Das blaue Band. Gm. Helix ampullacea, sp. 43. Chemn. 9 t. 128 f. 1133—35. 7 St.

- 1838...5 *P. Sepulta*. Der ausgegrabene Ball von Courtaignon.  
Gm. *Helix ampullacea*, sp. 43. 3 St.
- 1839...6 *P. Ignota*. Der schwarze Ball. Gm. *Helix ampullacea*, sp. 43. 1 St.

Lade 76.

## *Cochlis*. Die halbe Kugel.

- 1840...1 *C. Albula*. Die weisse halbe Kugel. Gmel. *Nerita spadicea*, sp. 8. Chemn. 5 tab. 188 fig. 1896 a. b. 2 St.
- 1841...2 *C. Explanata*. Die abgebleichte halbe Kugel. Gm. *Nerita orientalis*, sp. 12. Chemn. 5 t. 188 f. 1904. 1 St.
- 1842...3 *C. Cornea*. Die hornfarbige halbe Kugel. Gm. *Nerita spadicea*, sp. 8. 1 St.
- 1843...4 *C. Canrena*. Der Schmetterling. Gm. *Nerita canrena*, sp. 1. Mart. 5 t. 186 f. 1860, 61. 11 St.
- 1844...— *C. α* — — 1 St.
- 1845...5 *Ala Papilionis*. Der Schmetterlings-Flügel. Gmel. *Nerita canrena*, sp. 1 δ. Chemn. 5 t. 186 f. 1868—71, Knorr 1 t. 10 f. 5. 1 St.
- 1846...6 *C. Clausa*. Die ungenabelte halbe Kugel. 2 St.
- 1847...7 *C. Flammea*. Die flammigte halbe Kugel. Gm. *Nerita vittata*, sp. 18. Chemn. 5 t. 188 f. 1917. 2 St. 146
- 1848...8 *C. Fanel*. Die buntschäckigte halbe Kugel. Gmel. *Nerita canrena*, sp. 1 ε. Chemn. 5 t. 187 f. 1875, 77<sup>a</sup> 7 St.
- 1849...9 *C. Stercus Muscarum*. Die gestippelte halbe Kugel. Gm. *Nerita canrena*, sp. 1 ζ. Chemn. 5 t. 187 f. 1878—80. Nach der Beschreibung, aber nicht nach der Figur. 1 St.
- 1850...10 *C. Ziczac*. Die ziczac halbe Kugel. Gmel. *Nerita fulminea*, sp. 10. Chemn. 5 t. 187 f. 1881. 3 St.
- 1851...— *α* — — 2 St.
- 1852...11 *C. Undulata*. Die wellenförmige halbe Kugel. Gm. *Nerita canrena*, sp. 1. Chemn. 5 t. 187 f. 1885, 86. 1 St.
- 1853...12 *C. Milleporia*. Die punctirte halbe Kugel. Gmel. *Nerita canrena*, sp. 1 β. Chemn. 5 t. 186 f. 1862, 63. 2 St.
- 1854...13 *C. Tigrina*. Der Tieger. Gm. *Nerita canrena*, sp. 1. Chemn. 5 t. 187 f. 1892; 93. 4 St.
- 1855...14 *C. Onca*. Die Unke. Gm. *Nerita canrena*, sp. 1. Chemn. 5 t. 187 f. 1887, 88. 1 St.

- 1855...15 *C. Pavimentum*. Die würfliche halbe Kugel. Gm. Nerita canrena, sp. 1. Chemn. 5 t. 187 f. 1889, 90. 2 St.
- 1857...16 *C. Lineata*. Die lineirte halbe Kugel. Gm. Nerita canrena, sp. 1  $\gamma$ . Chemn. 5 t. 186 f. 1864, 65. 4 St.
- 1858...17 ! *C. Plicata*. Die gefaltete halbe Kugel. Gmel. Nerita rugosa, sp. 14. Chemu. 5 t. 188 f. 1902, 3. 1 St.
- 147  
1859...18 *C. Sulcata*. Die gefurchte halbe Kugel. Gm. Nerita cancellata, sp. 2. Chemn. 5 t. 188 f. 1911, 12. 1 St.
- 1860...19 *C. Vitellus*. Der Eydotter. Gm. Nerita vitellus, sp. 4. Chemn. 5 t. 186 f. 1866, 67. 2 St.
- 1861...20 *C. Rufescens*. Die braune weissgebandete halbe Kugel. Gm. Nerita spadicea, sp. 8. Chemn. 5 t. 187 f. 1872, 73. 2 St.

### *Ficus*. Die Feige.

- 1862...1 *F. Communis*. Die gemeine Feige. Gm. Bulla ficus, sp. 14. Knorr Verg. 3 t. 23 f. 1. 9 St.
- 1863...2 *F. Variegata*. Die bunte Feige. Gm. Bulla ficus, sp. 14. Mart. 3 t. 66 f. 734, 35. 7 St.
- 1864...3 *F. Picta*. Die schäckigte Feige, eod. 4 St.

### Lade 77.

### *Rapa*. Die Rübe.

- 1865...1 ! *R. Globosa*. Die weisse Rübe, dickschaligt, mit vertiefter Spitze. Gm. Bulla rapa, sp. 15. 2 St.
- 1866...1 \* *R. Raphanus*. Der Rettig. Gm. Bulla rapa, sp. 15. 1 Stück.
- 1867...2 *R. Striata*. Die Radies. Gm. Bulla rapa, sp. 15. Mart. 3 t. 68 f. 747—49. 2 St.
- 1868...3 *R. Pellucida*. Die schneeweisse Radies. Gm. Bulla rapa, sp. 15. Mart. 3 t. 68 f. 748. 1 St.
- 148  
1869...—  $\alpha$  — — 2 St.
- 1870...4 *R. Volema*. Die grosse gezackte Rübe. Gm. Murex rapa, sp. 63. Mart. 3 t. 68 f. 750—53. Knorr Verg. 5 t. 21 f. 2. 1 St.
- 1871...—  $\alpha$  — — 1 St.
- 1872...—  $\beta$  — — 4 St.
- 1873...—  $\gamma$  — — 1 St.
- 1874...—  $\delta$  — — 1 St.
- 1875...—  $\epsilon$  — — 1 St.

*Busycon.*

- 1876...1 *B. Muricatum.* Die stachlige Feige. Gmel. *Murex carica*, sp. 67. Mart. 3 t. 67 f. 744 & t. 69 f. 756. 5 St.
- 1877...2 *B. Perversum.* Die linksgewundene Feige. Mart. 9 t. 106 f. 902, 3. 3 St.
- 1878...— *α* — — Mart. 9 t. 106 fig. 900, 1. 1 St.
- 1879...3 *B. Dubium.* Die grosse linksgewundene Feige. 1 St.
- 1880...4 *B. Cingulatum.* Die gegürtelte Feige. 2 St.
- 1881...5 *B. Inversum.* Die gegürtelte linksgewundene Feige. 1 Stück.
- 1882...6 *B. Canaliculatum.* Die gekrönte Feige. Gm. *Murex canaliculatus*, sp. 65. Mart. 3 t. 67 f. 742, 43. 5 St.

## Lade 78.

*Harpa.* Die Harfe.

- 1883...1 *H. Major.* Die grosse Harfe. Gm. *Buccinum harpa* sp. 47. Mart. 3 t. 119 f. 1090. Knorr Verg. 1 t. 9 f. 3 & 2 t. 8 f. 2 15 St. 149
- 1884...— *α* — — 1 St.
- 1885...2 *H. Cythara.* Die Zitter. Gm. *Buccinum harpa*, sp. 47 18 St.
- 1886...3 *H. Nobilis.* Die edle Harfe. Gm. *Buccinum harpa*, sp. 47. Mart. 3 t. 119 f. 1091. 1 St.
- 1887...4 *H. Doris.* Die rothe Harfe, eod. Mart. 3 t. 119 f. 1094. 3 Stück.
- 1888...5 *H. Amouretta.* Die Harfe mit schmalen und breiten Rippen, eod. Mart. 3 t. 119 f. 1097. 7 St.
- 1889...6 *H. Davidis.* Die Davids-Harfe, eod. Mart. 3 t. 119 f. 1092. 5 St.
- 1890...7 *H. Cancellata.* Die schmalrippige Harfe, eod.  $\delta$  Chemn. 10 t. 152 f. 1453. 7 St.

## Lade 79.

*Cadus.* Das Weinfass.

- 1891...1 *C. Perdrix.* Das Rebhuhn. Gm. *Buccinum perdrix*, sp. 3. Mart. 3 t. 117 f. 1079. 5 St.
- 1892...— *α* — — monströs. 1 St.
- 1893...2 *C. Meleagris.* Die gebandete Tonne mit Puncten. Gm. *Buccinum perdrix*, sp. 8. 1 St.

- 1894...3 *C. Coturnix*. Die Wachtel. Gm. Buccinum perdrix, sp. 3. 6 St.
- 1895...4 *C. Cepa*. Die gewässerte Tonne. Gm. Buccinum olearium, sp. 1. Mart. 3 t. 117 f. 1076—1080. 3 St.
- 1896...5 *C. Cassis*. Das Stückfass. Gm. Buccinum dolium, sp. 5. 3 St.
- 1897...6 *Galea*. Die Biertonne, eod. 4 St.
- 1898...7 *C. Globosus*. Die Kugeltonne, eod. 1 St.
- 1899...8 *C. Dolium*. Die bunte Tonne, eod. Mart. 3 t. 116 f. 1073, 74. 10 St.
- 1900...9 *C. Doliolum*. Das bunte Tönnchen, eod. 4 St.
- 1901...10 *C. Albus*. Die weisse Tonne, eod. 1 St.
- 1902...11 *C. Diaphanus*. Die durchsichtige Tonne mit zwei Mündungs-Säumen, eod. 1 St.

## Lade 80.

- 1903...12 *C. Fasciatus*. Die braun gebandete Tonne. Mart. 3 t. 117 f. 1081. 4 St.
- 1904...13 *C. Pomum*. Die eyförmige Tonne. Gm. Buccinum pomum, sp. 4. Mart. 2 t. 36 f. 370, 71. Knorr Verg. 6 t. 23 f. 2. 4 St.

*Cymbium*.

## Der Kahn, oder die Tepel-Bake.

1. *Spira coronata*. Die gekrönte Tepel-Bake.
- 1905...1 *C. Aethiopicum*. Der Mohren-Kahn. Gmel. Voluta aethiopica, sp. 113. 8 St.
- 1906...— *a* — — Mart. 3 t. 75 f. 784. 1 St.
- 1907...— *β* — — 1 St.
- 1908...2 *C. Persicum*. Der persische Kahn. Mart. 3 t. 75 f. 785. 3 St.
- 1909...3 *C. Flammeum*. Die bunte Tepel-Bake. Mart. 3 t. 74 f. 780. 4 St.
- 1910...3 \* *C. Senticosum*. Die dornigte Tepel-Bake. Mart. 3 t. 76 f. 788. 2 St.

## Lade 81.

- 1911...4 *C. Citrinum*. Die citronengelbe Tepel-Bake, eod. 1 St.
- 1912...5 *C. Marmoratum*. Die marmorirte Tepel-Bake, eod. 1 St.



2. *Spira tecta*. Mit bedeckter Tepel.

- 1913...6 *C. Melo*. Die Melone. Gm. *Voluta olla*, sp. 115.  
Mart. 3 t. 71 f. 766, 67. 1 St.
- 1914...— *a* — — 2 St.
- 1915...7 *C. Maculatum*. Der gefleckte Kahn. Gmel. *Voluta indica*, sp. 120. Mart. 3 t. 72 f. 772, 73. 5 St.
- 1916...— *a* — — 2 St.

3. *Spira rotundata*. Mit gerundeter Tepel.

- 1917...8 *C. Philipinum*. Der Philipinische Kahn. Gm. *Voluta olla*, sp. 115. Mart. 3 t. 71 f. 766. 2 St.
- 1918...8 \* *C. Inflatum*. Die aufgeblasene Tepel-Bake. Gmel. *Voluta navicula*, sp. 118. Mart. 3 t. 71 f. 771. 2 St.
- 1919...9 *C. Guttatum*. Die wachsgelbe Tepel-Bake. Gm. *Voluta navicula*, sp. 118. Mart. 3 t. 71 f. 770. 2 St.
- 1920...10 *C. Praeputium*. Der schmale bunte Kahn. Gm. *Voluta navicula*, sp. 118. Mart. 3 t. 71 f. 768. 1 St.
- 1921...11 *C. Tranquebaricum*. Die Tranquebarische Tepel-Bake. Gm. *Voluta praeputum*, sp. 124. Chemn. 10 t. 148 f. 1391, 92. 1 St. 152

4. *Spira carinata*. Mit ausgekiehler Tepel.

- 1922...12 *Jacobinum*. Die weissausgekiehler Tepel-Bake. Gm. *Voluta cymbium*, sp. 114. Mart. 3 t. 70 f. 762—65. 3 Stück.
- 1923...13 *C. Lagena viatoria*. Die Reise-Flasche, eod. 2 St.
- 1924...14 *C. Cucumis*. Der Kürbis, eod. Mart. 765. 2 St.

## Lade 82.

- 1925...15 *C. Cochlear Neptuni*. Der Neptunus-Löffel. Gmel. *Voluta cymbium*, sp. 114. Mart. 3 t. 70 f. 762, 63. 8 Stück.
- 1926...16 *C. Patera*. Die Schale. Gm. *Voluta Neptuni*, sp. 117. Mart. 3 t. 71 f. 767. 3 St.
- 1927...17 *C. Carinatum*. Die ausgekiehler Tepel-Bake. Gmel. *Voluta Neptuni*, sp. 117. Mart. 3 t. 71 f. 767. 2 St.

5. *Spira detrita*. Mit abgestumpfter Tepel.

- 1928...18 *C. Lineatum*. Die linierte Tepel-Bake. Gm. *Voluta persicula*, sp. 29 β. Mart. 2 t. 42 f. 419, 20. 5 St.

- 1929...19 *C. Lineata punctatum*. Die liniirte und punctirte Tepel-Bake. 3 St.
- 1930...20 *C. Interruptum*. Die Tepel-Bake mit abgesetzten Linien. 1 St.
- 153  
1931...21 *C. Guttatum*. Die besprengte Tepel-Bake. Gmel. *Voluta persicula*, sp. 29 *a*. Mart. 2 t. 42 f. 421. 2 St.
- 1932...22 *C. Achatinum*. Die Agat Tepel-Bake. Gmel. *Bulla cyprae*, sp. 23. Knorr 6 t. 4 f. 5. 4 St.
- 1933...23 *C. Porphyreum*. Die Porphir Tepel-Bake, eod. Martini 2 t. 65 f. 725, 27. 2 St.
- 1934...23 a — Mart. 2 t. 65 f. 728, 29. 2 St.
- 1935...24 *C. Cylindraceum*. Die Cylinder Tepel-Bake, eod. 1 Stück.
- 1936...25 *C. Aurificum*. Die orange Tepel-Bake. Gm. *Bulla cyprae*, sp. 23. 2 St.

## *Bivalves.* Zweyschaaligte.

### Lade 1.

#### *Solen.* Die Messer-Schaalen.

- 1...1 *S. Siliqua*. Die Schote. Gm. *Solen siliqua*, sp. 2. Chemn. 6 tab. 4 fig. 29. Knorr Verg. 6 t. 7 f. 1. 3 St.
- 2...2 *S. Ensis*. Das Schwerdt. Gm. *Solen ensis*, sp. 3. Ch. 6 tab. 4 fig. 30. Argenv. Conch. tab. 24 fig. L. 2 St.
- 3...3 *S. Gladius*. Der Degen. Gm. *Solen vagina*, sp. 1. Chemn. 6 t. 4 f. 27. 10 St.
- 154  
4...4 *S. Vagina*. Die Scheide. Gmel. *Solen vagina*, sp. 1. Chemn. 6 t. 4 f. 26—28. Knorr Verg. 1 t. 28 f. 3. 3 St.
- 5...5 *S. Silicula*. Das Schötchen. Gm. *Solen vagina*, sp. 1. Favanne p. LV. fig. B. 2. 1 St.
- 6...6 *S. Dolichos*. Die gelbe Strahl-Schote, dickschaligt und viel ähnliches von folgender No. 2 St.
- 7...7 *S. Nicobaricus*. Die nicobarische Schote. Gmel. *Solen maximus*, sp. 15. Chemn. 6 t. 5 f. 35. 3 St.
- 8...8 *S. Strigilatus*. Die rosenrothe Schote. Gm. *Solen strigilatus*, sp. 7. Chemn. 6 t. 6 f. 41, 42. 4 St.

- 9...9 *S. Lenticula*. Die linsenförmige Schote. Gmel. Solen minimus, sp. 14. Chemn. 6 t. 5 f. 31 a. b. 2 St.
- 10...10 *S. Legumen*. Die Hülfe. Gm. Solen legumen, sp. 4. Chemn. 6 t. 5 f. 32—34. 3 St.
- 11...11 *S. Radiatus*. Die gestrahlte Schote. Gmel. Solen radiatus, sp. 6. Chemn. 6 t. 5 f. 38—40. 7 St.
- 12...12 *S. Glycimeris*. Die bäuchige Klaffmuschel. Gm. Mya glycymeris, sp. 17. Chemn. 6 t. 3 f. 25. 1 St.

## Lade 2.

*Laternula*. Die Leuchte.

- 13...1 *L. Truncata*. Die abgestumpfte Leuchte. Gmel. Mya truncata, sp. 1. Chemn. 5 tab. 1 fig. 1—4. Gualt. test. tab. 91 f. D. 2 St.
- 14...2 *L. Anatina*. Die Horn-Leuchte. Gm. Solen anatinus, sp. 8. Chemn. 6 tab. 6 fig. 46—48. Rumpf mus. tab. 75 fig. O. 3 St. 155

*Vulsella*. Der Kneiper.

- 15...1 *V. Major*. Der grosse Bart-Kneiper. Gm. Mya vulsella, sp. 6. Chemn. 6 tab. 2 fig. 10, 11. Knorr Verg. 5 t. 2 f. 1—3. 1 St.
- 16...2 *V. Minor*. Der kleine Bart-Kneiper. Gm. Mya vulsella, sp. 6. Chemn. 6 t. 2 f. 8, 9. 5 St.

*Lithophaga*. Der Steinbohrer.

- 17...1 *L. Mytuloides*. Der muschelartige Steinbohrer. Gm. Mytilus lithophagus, sp. 6. Chemn. 8 tab. 82 fig. 729, 30. 4 St.
- 18...—a — Der schwarzbraune Steinbohrer. 1 St.

*Mya*. Die Miesmuschel.

- 19...1 *M. Pictorum*. Die Mahlermuschel. Gm. Mya pictorum, sp. 3. Chemn. 6 tab. 1 fig. 6. 8 St. wovon 3 abgezogen.
- 20...2 *M. Margaritifera*. Die Perlmuschel. Gm. Mya margaritifera, sp. 4. Chemn. 6 t. — f. 5. 5 St.
- ...2 a. dito polirt, mit geschnittenen Figuren. 1 St.
- 21...3 *M. Perlata*. Die Perlentträgerin. 1 St.

*Musculus.* Die Muschel.

- 156  
 22...1 *M. Cygneus.* Die grosse grüne Muschel. Gm. *Mytilus cygneus*, sp. 15. Chemn. 8 t. 85 f. 762. 3 St.  
 23...2 *M. Anatinus.* Die grüne Miesmuschel. Gm. *Mytilus, anatinus*, sp. 16. Chemn. 8 tab. 85 fig. 763. 2 St.  
 24...3 *M. Compressus.* Die Maler Strohmuschel. 3 St. alle def.

## Lade 3.

- 25...4 *M. Discors.* Die queergestreifte Miesmuschel, die platte. Gm. *Mytilus discors*, sp. 21. Chemn. 8 tab. 86 fig. 767. 1 St.  
 26...5 *M. Novae Zeelandiae.* Die Neuseeländische Miesmuschel, die bäuchigte. Gm. *Mytilus discors*, sp. 21. Ch. 8 tab. 86 fig. 768. Naturforsch. 10 tab. 1 fig. 8. 4 St. davon drei in der Haut.  
 27...6 *M. Moduloides.* Die gestreifte Miesmuschel. Gmel. *Mytilus modiolus*, sp. 14. Ch. 8 t. 85 f. 760. 15 St.  
 28...— $\alpha$  — — 3 St.  
 29...7 *M. Papuanus.* Die papuanische Miesmuschel. Gmel. *Mytilus modiolus*, sp. 14. Chemn. 8 t. 85 f. 758. 1 St.  
 30...8 *M. Modulus.* Die Modelmuschel. Gm. *Mytilus modiolus*, sp. 14  $\gamma$ . Lister t. 1057 f. 5. 3 St.

*Mytilus.* Die Spitzmuschel.1. *Glaberrimæ.* Glatte.

- 157  
 31...1 *M. Ungulatus.* Die blaue Spitzmuschel. Gm. *Mytilus ungulatus*, sp. 12. Chemn. 8 tab. 84 fig. 756. 5 St.  
 31a...— $\alpha$  — — 1 St.  
 32...2 *M. Variiegatus.* Die bunte Spitzmuschel. Gm. *Mytilus versicolor*, sp. 30. Chemn. 8 tab. 84 fig. 748. 3 St.  
 33...3 *M. Violaceus.* Die violenblaue Spitzmuschel. Gmel. *Mytilus edulis*, sp. 11. Chemn. 8 tab. 84 fig. 750, 51. 3 Stück.  
 34...— $\alpha$  — — 2 St.  
 35...4 *M. Edulis.* Die Essmuschel. Gmel. *Mytilus edulis*, sp. 11. 1 St.  
 36...— $\alpha$  — — monströss: 1 St.  
 37...5 *M. Magellanicus.* Die magellanische Spitzmuschel. Gm. *Mytilus ungulatus*, sp. 12. Chemn. 8 tab. 83 fig. 733. 1 St.

- 38...6 M. *Pictus*. Die buntschäckigte Spitzmuschel. Gmel.  
*Mytilus afer*, sp. 28. Chemn. 8 t. 83 f. 739. 3 St.  
 39...— $\alpha$  — — Chemn. 8 t. 83 f. 740. 1 St.  
 40...— $\beta$  — — 1 St.  
 41...5 M. *Roseus*. Die rosenrothe Spitzmuschel. 1 St.

## *Mytilus*. Die Spitzmuschel.

### 2. *Sulcatae*. Gerillte.

- 42...8 M. *Sulcatus*. Die gerillte Spitzmuschel. Gm. *Mytilus*  
*bidens*, sp. 13. 4 St.  
 a...— $\alpha$  — — monströs. Lister tab. 357 fig. 196. Knorr  
 Vergn. 4 t. 30 f. 3. 3 St.  
 43...9 M. *Nicobaricus*. Die nicobarische Spitzmuschel. Gm.  
*Mytilus bilocularis*, sp. 8. Chemn. 8 t. 82 f. 736. 4 St. 158  
 44...10 M. *Purpureus*. Die Purpormuschel. 1 St.  
 45...11 M. *Citrinus*. Die citronenfarbene Spitzmuschel. Gm.  
*Mytilus exustus*, sp. 9. Chemn. 8 t. 84 f. 754. 1 St.  
 a...12 Eine bis jetzt unbekannte Pergament Miesmuschel.  
 1 Stück.

## *Pharetra*. Der Köcher.

- 46...1 P. *Monoculoides*. Die Pfeilmuschel. Chemn. 10 t. 172  
 f. 1675—77. Naturforscher 22stes St. tab. 3 fig. A—E.  
 p. 23. 1 St.

Lade 4 & 4 a.

## *Pinna*. Der Schinken.

- 47...1 P. *Gigas*. Der grosse Schinken. Gm. *Pinna rotundata*,  
 sp. 5. Chemn. 8 t. 93 f. 787. 1 St.  
 48...2 P. *Bicolor*. Der zweifärbige Schinken. Gm. *Pinna bi-*  
*color*, sp. 13. Chemn. 8 t. 90 f. 780. 1 St.  
 49...2 \* P. *Striata*. Der gestreifte Schinken. 1 St.  
 50...3 P. *Gubernaculum*. Der geräucherte Schinken. Gmel.  
*Pinna vexillum*, sp. 15. Chemn. 8 t. 91 f. 783. 1 St.  
 51...4 P. *Inflata*. Der angeschwollne Schinken. 1 St.  
 52...5 P. *Vitrea*. Der dursichtige Schinken. Gm. *Pinna pec-*  
*tinata*, sp. 2 var.  $\beta$ . Chemn. 8 t. 87 f. 771. 3 St.

- 159
- 53...6 *P. Rudis*. Der schwarze Schinken. Gm. *Pinna rudis*,  
sp. 1  $\beta$ . Chemn. 8 t. 88 f. 774. 1 St.
- 54...7 *P. Ferruginea*. Der rothe schuppige Schinken. Gmel.  
*Pinna rudis*, sp. 1  $\beta$ . Chemn. 8 t. 88 f. 773. 1 St.
- 55...8 *P. Violacea*. Der blaue Schinken. 1 St.
- 56...9 *P. Nobilis*. Der kleine schuppige Schinken. Gmel.  
*Pinna nobilis*, sp. 3. Chemn. 8 t. 89 f. 776. 2 St.
- 57...10 *P. Pectinata*. Der geflammte Schinken. Gm. *Pinna*  
*nobilis*, sp. 3. Chemn. 8 t. 89 f. 775. 2 St.
- 58...11 *P. Pernula*. Der gespickte Schinken. Gm. *Pinna no-*  
*bilis*, sp. 3  $\gamma$ . Chemn. 8 tab. 92 f. 785. Knorr 2 tab.  
26 fig. 2. 2 St.
- 59...12 *P. Elongata*. Der schmale Schinken. Gm. *Pinna ru-*  
*dis*, sp. 1. Chemn. 8 t. 88 f. 773. 1 St.

## Lade 5.

*Beguina*. Die Beguin-Nonne.

- 60...1 *B. Nephritica*. Die nierenförmige Beguin-Nonne. Gm.  
*Chama cordata*, sp. 8  $\beta$  reniformis. Chemn. 7 tab. 50  
fig. 502, 3. 4 St.

*Mantellum*. Das Mäntelchen.

- 160
- 61...1 *M. Excavatum*. Die Auster des Fabricius. Gm. *Ostrea*  
*excavata*, sp. 98. Chemn. 7 t. 68 f. 654. 1 St.
- 62...2 *M. Inflatum*. Der bäuchigte halbe Mantel. Gm. *Ostrea*  
*inflata*, sp. 70. Chemn. 7 t. 68 f. 649. 5 St.
- 63...3 *M. Scabrum*. Die Reibe. Gm. *Ostrea glacialis*, sp. 96.  
Chemn. 7 t. 68 f. 652, 53. 5 St.
- 64...4 *M. Lima*. Die Feile. Gm. *Ostrea lima*, sp. 95. Ch.  
7 tab. 68 fig. 651. 6 St.

## Lade 6.

*Chlamys*. Der Mantel.1. *Glabrae*. Glatte.\* *Striatae*. Gestreifte.

- 65...1 *C. Cinnabarina*. Der zinoberrothe Mantel. Gm. *Ostrea*  
*islandica*, sp. 55. Chemn. 7 t. 65 f. 615, 16. 9 St.
- 66...2 *C. Islandica*. Der isländische Mantel. eod. 4 St.

\*\* *Sulcatea*. Gefurchte.

- 67...3 *C. Norwegica*. Der norwegische Mantel. Gm. *Ostrea citrina*, sp. 62. Chemn. 7 t. 65 f. 618. 13 St.
- 68...— $\alpha$  — — 3 St.
- 69...— $\beta$  — — 1 St.
- 70...— $\gamma$  — — 1 St.
- 71...3 \* *C. Solaris*. Der gelbe Strahlmantel. Gmel. *Ostrea glabra*, sp. 50. von Born t. 6 f. 4. 2 St.
- 72...4 *C. Septentrionalis*. Der nordische Mantel. Gm. *Ostrea glabra*, sp. 50. 10 St.
- 73...5 *C. Tranquebarica*. Der tranquebarische Mantel. Gm. *Ostrea tranquebarica*, sp. 67. Chemn. 7 tab. 67 fig. 647. 4 Stück.
- 74...— $\alpha$  — — 1 St.

## Lade 7.

- 75...6 *C. Cruor*. Der blutrothe Mantel. 4 St.
- 76...7 *C. Purpurascens*. Der Purpurrothe Mantel. Knorr 5 tab. 12 fig. 5. 1 St.
- 77...8 *C. Purpurata*. Der bläuliche Purpur-Mantel. 5 St.
- 78...9 *C. Testudinaria*. Der Schildpatmantel. 1 St.
- 79...10 *C. Brunnea*. Der braune Mantel. Knorr 5 Th. tab. 12 fig. 4. 3 St.
- 80...11 *C. Gibba*. Der rothe bäuchigte Mantel. Gm. *Ostrea gibba*, sp. 52. Chemn. 7 tab. 65 f. 619, 20. 2 St.
- 81...12 *C. Radula*. Die bräunliche Jägertasche. Gm. *Ostrea radula*, sp. 11. Chemn. 7 t. 68 f. 599, 600. 3 St.
- 82...13 *C. Venatoria*. Die kleine Jägertasche. 3 St.
- 83...14 *C. Superba*. Die vortreffliche Jägertasche. 1 St.

\*\*\* *Plicatae*. Gefaltete.

- 85...16 *C. Mediterranea*. Der Mantel aus dem mittelländischen Meere. 12 St.
- 86...17 *C. Citrina*. Der citrongelbe Mantel. 1 St.
- 87...18 *C. Crocea*. Der safranfarbene Mantel. Gm. *Ostrea crocea*, sp. 78. 1 St.
- 88...19 *C. Miniata*. Der blassrothe Mantel. 1 St.
- 89...20 *C. Amaranthina*. Der amarantfarbene Mantel. 1 St.
- 90...21 *C. Erminea*. Die Schildkröte. 2 St.
- 91...22 *C. Marmorata*. Der gemarmelte Mantel. 3 St.

- 92...23 *C. Rubiginosa*. Der rostfarbene Mantel. Gm. *Ostrea glabra*, sp. 50. Chemn. 7 t. 67 f. 643. 2 St.  
 93...24 *C. Fuliginosa*. Der braungelbe Mantel. eod. 1 St.  
 94...25 *C. Punctulata*. Der punctirte Mantel. eod. 3 St.  
 95...26 *C. Intertexta*. Der gewirkte Mantel. eod. 1 St.  
 96...27 *C. Episcopalis*. Der bischöfliche Mantel. eod. 1 St.  
 97...28 *C. Tentorialis*. Der buntschäckigte Mantel. eod. 2 St.  
 98...29 *C. Castrensis*. Der Feldmantel. eod. 2 St.  
 99...30 *C. Capucina*. Der Capuziner-Mantel. eod. 3 St.

## Lade 8.

- 100...31 *C. Cornea*. Der buntfarbige Mantel. Gmel. *Ostrea glabra*, sp. 50. Chemn. 7 t. 67 f. 642. 11 St.

*Chlamys*. Der Mantel.2. *Stabriusculæ*. Rauhe.\* *Nodosae*. Knotige.

- 101...32 *C. Nodosa*. Die Korall-Dublette. Gm. *Ostrea nodosa*, sp. 43. Chemn. 7 t. 64 f. 609, 10. Knorr Verg, 1 t. 5 f. 1 & 4 t. 13 f. 5. 5 St.

\*\* *Squamatae*. Geschuppte.

- 102...33 *C. Pallium*. Der Herzogsmantel. Gm. *Ostrea pallium*, sp. 40. Chemn. 7 tab. 64 fig. 607. Knorr V. 2 t. 21 f. 1, 2. 11 St.

103...— *a* — — 1 St.

- 104...34 *C. Sulphurea*. Der schwefelgelbe Mantel. Gm. *Ostr. sulphurea*, sp. 64. Chemn. 7 t. 66 f. 629. 1 St.

- 105...35 *C. Cardinalis*. Der Cardinals mantel. Gmel. *Ostrea porphyrea*, sp. 65. Chemn. 7 t. 67 f. 632. 4 St.

- 106...36 *C. Aurantiaca*. Der orange Mantel. Gm. *Ostrea aurantia*, sp. 37. 17 St.

- 107...37 *C. Gusio*. Der kleine Mantel. Gmel. *Ostrea gusio*, sp. 49. 1 St.

- 108...— *a* — — Chemn. 7 t. 49 f. 635. 1 St.

## Lade 9.

- 109...38 *C. Varia*. Der veränderliche Mantel. Gmel. *Ostrea varia*, sp. 48. Chemn. 7 t. 66 f. 633. 14 St.



- 110...39 *C. Incerta*. Der buntsahäckige Mantel. 1 St.  
 111...40 *C. Nebulosa*. Der wolkgige Mantel. 3 St.  
 112...41 *C. Striata*. Der gestreifte Mantel. 1 St.  
 113...42 *C. Lingua-Felis*. Die Katzenszunge. Schröters Einl.  
 in die Conch. 3 B. Seite 328 N. 15. Chemn. 7 tab.  
 66 fig. 630. 1 St.  
 114...43 *C. Incarnata*. Der blutrothe Mantel. Gmel. *Ostrea*  
*incarnata*, sp. 83. 2 St.  
 115...44 *C. Pseudamusium*. Der unächte Compas. 2 St.  
 116...45 *C. Papyracea*. Der dünne Papiermantel. Gm. *Ostrea*  
*vitrea*, sp. 66. Chemn. f. 637 a. 2 St.

## *Pecten*. Die Kamm-Muschel.

- 117...1 *P. Maxima*. Die grösste Kamm-Muschel. Gm. *Ostr.*  
*maxima*, sp. 1. Chemn. 7 t. 60 f. 585. Knorr Vergn.  
 1 t. 14 f. 12 & 2 t. 14 f. 1—3. 1 St.  
 118...2 *P. Jacobaea*. Die Jacobsmuschel. Gm. *Ostrea jaco-*  
*baea*, sp. 2. Chemn. 7 t. 60 f. 588, 89. 2 St.  
 119...3 *P. Dubius*. Die kleine Kamm-Muschel. eod. 3 St.  
 120...4 *P. Pictus*. Die bunte Kamm-Muschel. eod. 1 St.  
 121...5 *P. Ziczac*. Die ziczac Kamm-Muschel. Gm. *Ostrea*  
*ziczac*, sp. 3. Chemn. 7 t. 61 f. 590, 91. 4 St.  
 122...—*a* — — eod. Chemn. t. 61 f. 592. 2 St.  
 123...6 *P. Politus*. Die geglättete Kamm-Muschel. 2 St.

Lade 10.

## *Amusium*. Die Compas-Dublette.

- 124...1 *A. Pleuronectes*. Die Compas-Dublette. Gm. *Ostrea*  
*pleuronectes*, sp. 6. Chemn. 7 tab. 61 fig. 595. Knorr  
 Vergn. 5 t. 20 f. 3, 4. 1 St.  
 125...2 *A. Japonicum*. Die Japanische Compas-Dublette. Gm.  
*Ostrea japonica*, sp. 8. Chemn. 7 t. 62 f. 596. 4 St.  
 126...3 *A. Magneticum*. Die gräulichröthliche Compas-Du-  
 blette. Gm. *Ostrea pleuronectes*, sp. 6. 3 St.  
 127...4 *A. Lorentzianum*. Die Lorenzische Compas-Dublette.  
 Gm. *Ostrea Laurentii*, sp. 7. Chemn. 7 tab. 61 fig.  
 593, 94. 2 St.  
 128...5 *A. Testudinarium*. Die Schildpatfarbene Compas-Du-  
 blette. 1 St.

## Lade 11.

*Ephippium*. Der Sattel.

Sämmtlich selten.

- \*129 .1 ! *E. Polonicum*. Der polnische Sattel. Gm, *Anomia sella*, sp. 27. Chemn. 8 t. 79 f. 714. Knorr Vergn. 4 t. 18 f. 2 & 5 t. 29 f. 1. 1 St. sehr schön.
- \*130 .2 *E. Placenta*, Der Kuchen. Gmel. *Anomia placenta*, sp. 26. 1 St.
- \*131 .3 *E. Transparentis*. Der durchsichtige Sattel. Gm. *Anomia placenta*, sp. 26. Chemn. 8 t. 79 f. 716. 1 St.
- \*132 .4 *E. Anomia*. Die braune Transparent-Muschel, oder der kleine papierne Englische oder Polnische Sattel. Chemn. 8 t. 79 f. 715. Knorr Vergn. 2 tab. 24 fig. 1. Rumph. Amboin. t. 47 f. B. *Ostreum placentiforme*. 1 Stück.

*Calopodium*. Der Leisten.

- \*133 .1 *C. Albidum*. Der weisse Leisten. Gm. *Tellina inaequalis*, sp. 23. Chemn. 6 t. 11 f. 106 a. b. c. d. 1 St.

*Pinctada*. Die Perlmutter.1. *Latae*. Perlmutter-Schale.

- 134 .1 *P. Margaritifera*. Die Perlmutter. Gmel. *Mytilus margaritiferus*, sp. 4. Chemn. 8 t. 80 f. 717—21 a. b. Knorr Vergn. 2 t. 25 f. 1. 3 St. eine davon ist polirt.
- 135 .2 *P. Foliacea*. Die blättrige Perlmutter. Gm. *Mytilus margaritiferus*, sp. 4. Knorr Verg. 4 t. 18 f. 1 St.
- 136 .3 *P. Castanea*. Die castanienbraune Perlmutter. Gmel. *Mytilus margaritiferus*, sp. 4. 1 St.
- 137 .4 *P. Imbricata*. Die schuppige Perlmutter. Gm. *Mytilus margaritiferus*, sp. 4. Chemn. 8 f. 719. Knorr Verg. 2 t. 25 fig. 2, 3. 4 St. wovon 1 St. halb.

## Lade 12.

2. *Pterigiatae*. Vögelchen.

- \*138 .5 *P. Penguin*. Der Penguin. Gmel. *Mytilus hirundo*, sp. 22  $\delta$ . Chemn. 8 t. 81 fig. 728. Knorr Vergn. 6 t. 2 fig. 1. 1 St.

- \*139..6 *P. Colymbus*. Die grosse Schwalbe. Gmel. *Mytilus hirundo*, sp. 22. Chemn. 8 t. 81 fig. 723. 1 St.
- \*140..7 *P. Hirundo*. Die Schwalbe. Gm. *Mytilus hirundo*, sp. 22. Chemn. 8 t. 81 fig. 725. 3 St.
- \*141..8 *P. Brunea*. Das braune Vögelchen. Gmel. *Mytilus hirundo*, sp. 22. 1 St.
- \*142..9 *P. Apus*. Die Geierschwalbe. Gm. *Mytilus hirundo*, sp. 22. 1 St. defect.

## *Pinctada*. Die Perlmutter.

### 3. *Elongatæ*. Hammer.

Selten.

- \*143..10 !! *P. Malleus*. Der Hammer. Gm. *Ostrea malleus*, sp. 99. Chemn. 8 t. 70 f. 655. Knorr 3 t. 4 fig. 1 Lister t. 219 fig. 54. 3 St. Selten und schön. 167
- \*144..11 *P. Regula*. Das Lineal. Gm. *Ostrea vulsella*, sp. 100. Chemn. 8 t. 70 fig. 657. 5 St. Selten.

## *Isogonum*. Das Winkelmaass.

Selten.

- \*145..1 *I. Norma*. Das violett und weisse Lineal. Gm. *Ostrea Isogonum*, sp. 125.  $\gamma$ . Chemn. 7 t. 59 fig. 582. 1 St.
- \*146..2 *I. Gnomon*. Der violette Winkelhaken. Gm. *Ostrea Isogonum*, sp. 125.  $\delta$ . Chemn. 7 t. 59 f. 583, 84. 1 St.
- \*147..3 *I. Scapula*. Das Schulterblatt. Gm. *Ostrea ephippium*. sp. 126. Chemn. 7 t. 58 fig. 576. Knorr 6 t. 21 fig. 1. 2 Stück.
- 148...4 *I. Marsupiale*. Die Tasche. Gm. *Ostrea ephippium*, sp. 126. Chemn. 7 t. 58 fig. 577. 1 St.
- 149...5 *I. Crenulatum*. Das gekerbte Schulterblatt. Gm. *Ostrea ephippium*, sp. 125. 1 St.
- 150...6 *I. Alaphasiani*. Der Fasanenflügel. Gm. *Ostrea picta*, sp. 127. Chemn. 7 t. 58 fig. 575. 2 St.
- 151...7 *I. Semiauratum*. Der ohrförmige Flügel. Gm. *Ostrea perna*, sp. 124. Chemn. 7 t. 59 fig. 579, 80. 3 St.

Lade 13.

## *Lopha*. Der Hahnenkamm.

- 152...1 *L. Crista Galli*. Der Hahnenkamm. Gmel. *Mytilus crista galli*, sp. 1. Chemn. 8 t. 75 fig. 683. 7 St. 168

- 153...—  $\alpha$  — — Chemn. 8 t. 75 fig. 684. 2 St.
- 154...2 L. *Hyotis*. Der doppelte Hahnenkamm. Gm. *Mytilus hyotis*, sp. 2. Chemn. 8 t. 75 fig. 685. Argenv. zool. morph. t. 12 fig. F. 2 St.
- 155...3 L. *Frons*. Das gefaltete Blatt am hölzern Stiel. Gm. *Mytilus frons*, sp. 3. Chemn. 8 t. 75 fig. 686. Knorr Verg. 4 t. 8 fig. 3. 1 St.
- 156...4 L. *Folium*. Das Lorbeer-Blatt. Gm. *Ostrea folium*, sp. 103. Chemn. 8 t. 71 fig. 662—66. Knorr Verg. I t. 23 fig. 2. 1 St.
- 157...5 L. *Cornu Copiae*. Das Füllhorn. Gm. *Ostrea cornu copiae*, sp. 114. Chemn. 8 t. 74 fig. 679. v. Born Caes. Vindab. test. t. 6 fig. 11, 12. 2 St.
- 158...—  $\alpha$  — — 1 St.
- 159...6 L. *Theca*. Die Dose. Chemn. 8 t. 73 fig. 675. 3 St.
- 160...—  $\alpha$  — — 1 St.
- 161...7 L. *Plicatella*. Der dreyeckige grüne Hahnenkamm. 3 Stück.

## Lade 14.

*Ostrea*. Die Auster.

- 162...1 O. *Rhinantoides*. Die blaue gedruckte Auster. 2 St.
- 163...2 O. *Virginiana*. Der Neger-Kahn. Gm. *Ostrea virginica*, sp. 113. Chemn. 8 t. 73 fig. 677. 3 St.
- 164...3 O. *Praeadamitica*. Die Sündfluths-Auster. Gm. *Ostrea sinensis*, sp. 108. Chemn. 8 t. 72 fig. 668. 1 St.
- 165...4 O. *Lineata*. Die liniirte Auster, 4 Stück, wovon 2 St. doppelt.
- 166...5 O. *Bilineata*. Die zweimal liniirte Auster. Gm. *Ostr. edulis*, sp. 105  $\delta$ . Chemn. 8 t. 71 f. 660. 4 St.
- 167...6 O. *Stellata*. Die Stern-Auster. 4 St.
- \*168...7 O. *Pedum*. Der Schäferstab. Aeusserst rar. Favanne Pl. 80 fig. K. 1 St.

## Lade 15.

- 169...8 O. *Edulis*. Die essbare Auster. *Ostrea edulis*, sp. 105.  $\epsilon$ . Chemn. 8 tab. 71 fig. 661. Chemn. 8 tab. 74 fig. 682. 23 St.

- 170...9 *O. Elongata*. Die länglichte Auster. eod. ζ. Chemn.  
9 t. 116 f. 995, 96. 3 St.
- 171...10 *O. Silicula*. Die kleine länglichte Auster. eod. 1 Pt.

## Lade 16.

*Mactra*. Die Korb-Muschel.

- 172...1 *M. Glauca*. Die gestrahlte Korbmuschel. Gm. *Mactra glauca* sp. 20. Chemn. 6 t. 23 f. 232, 33. 4 St.
- 173...2 *M. Maculata*. Die gefleckte Korbmuschel. Gmel. *Mactra maculata*, sp. 16. Chemn. 6 t. 21 f. 208, 209. 1 Stück.
- 174...4 *M. Corallina*. Die blassröthliche Korbmuschel. Gm. *Mactra corallina*, sp. 9. Chemn. 6 tab. 22 fig. 213, 19. 2 Stück.
- 175...4 *M. Lactea*. Die milchweisse Korbmuschel. Gmel. *Mactra lactea*, sp. 10. Chemn. 6 t. 22 f. 220, 21. 3 St.
- 176...5 *M. Violacea*. Die blaue Korbmuschel. Gm. *Mactra violacea*, sp. 18. Chemn. 6 t. 22 f. 213, 14. Knorr Vergn. 6 t. 5 f. 2. 6 St. 170
- 177...6 *M. Stultorum*. Der Narrenkorb. Gm. *Mactra stultorum*, sp. 11. Chemn. 6 t. 23 f. 224—26. Knorr V. 6 t. 5 f. 1. 2 St.
- 178...7 *M. Striatula*. Der gestreifte Korb. Gm. *Mactra striatula*, sp. 4. Chemn. 6 t. 21 f. 205, 6. Knorr Vergn. 6 t. 34 f. 1. 2 St.
- 179...7 \* *M. Bicordata*. Der herzförmige Korb. 2 St.
- 180...8 *M. Pellucida*. Der durchsichtige Korb. Gm. *Mactra plicataria*, sp. 2. Chemn. 6 t. 20 f. 202—4. 5 St.
- 181...9 *M. Spengleri*. Der Spenglerische Korb. Gm. *Mactra Spengleri*, sp. 1. Chemn. 6 t. 20 f. 199—201. 1 St.
- 182...10 *M. Rugosa*. Der runzliche Korb. Gm. *Mactra rugosa*, sp. 23. Chemn. 6 t. 24 f. 236. 2 St.
- 183...11 *M. Lutraria*. Der Fischkorb. Gm. *Mactra lutraria*, sp. 14. Chemn. 6 t. 24 f. 240, 41. 1 St.

## Lade 17.

*Tridachnes*. Die Nagel-Muschel.

- 184...1 *T. Maxima*. Die grösste Nagelmuschel. Gm. *Chama gigas*, sp. 2. Chemn. 7 t. 49 f. 495. 3 St.

- 185...— $\alpha$  — — Chemn. 6 t. 49 f. 495. 2 St.
- 186...2 T. *Noae*. Die Vater Noahmuschel. Gm. *Chama gigas*, sp. 2. Chemn. 7 t. 49 f. 494. 4 St.
- 187...— $\alpha$  — — 2 St.
- 188...3 T. *Gigas*. Die grosse Nagelmuschel. Gmel. *Chama gigas*, sp. 2. 1 St.
- 189...— $\alpha$  — — 1 St.
- 190...4 T. *Imbricata*. Die gedeckte Nagelmuschel. Gmel. *Chama gigas*, sp. 2. 1 St.
- 191...— $\alpha$  — — Chemn. 7 fig. 492, 93. 6 St.
- 192...— $\beta$  — — 2 St.
- 193...— $\gamma$  — — 1 St.
- 194...— $\delta$  — — 1 St.
- 194a...— $\alpha$  — — 1 St.
- 195...5 T. *Derasa*. Die glatte Nagelmuschel. Gmel. *Chama gigas*, sp. 2.  $\beta$ . Chemn. 7 t. 49 fig. 497. 2 St.

## Lade 18.

- 196...6 T. *Hippopus*. Der Pferdehuf. Gm. *Chama hippopus*, sp. 3. Chemn. 7 t. 50 fig. 498, 99. 9 St.
- 197...7 T. *Ungula*. Der länglichte Pferdehuf. Gmel. *Chama hippopus*, sp. 3. Chemn. 7 t. 50 fig. 498. 99. 1 St.
- 198...8 T. *Arcinella*. Der stachlichte Pferdehuf. Gm. *Chama arcinella*, sp. 14. Mart. fig. 522, 23. Knorr Verg. 6 tab. 36 fig. 1, 2. 13 St.

## Lade 19.

*Tuceta*. Die Pastete.

- 199...1 T. *Pilosa*. Die grosse Dickmuschel. Gmel. *Arca pilosa*, sp. 36. Chemn. 7 t. 57 f. 565, 66. Knorr Verg. 2 t. 23 fig. 6 t. 12 f. 4. 1 St.
- 200...2 T. *Glicymeris*. Die röthliche Pastete. Gmel. *Arca glycymeris*, sp. 35. Chemn. 7 t. 57 fig. 564. Knorr V. 1 t. 21 fig. 4 & 6 t. 14 fig. 3. 2 St.
- 201...3 T. *Leutiginosa*. Die bunte Pastete. Gm. *Arca undata*, sp. 32. Knorr Verg. 6 t. 14 f. 4. 2 St.
- 202...4 T. *Undata*. Die gewellte Pastete. Gm. *Arca undata*, sp. 32. Chemn. 7 t. 57 fig. 560. 2 St. und 1 halbe.
- 203...5 T. *Inflata*. Die bäuchigte Pastete. Gm. *Arca pilosa*, sp. 36. 1 St.

- 204...6 *T. Sinnata*. Die gestrahlte Pastete. Gm. *Arca angulosa*, sp. 41. Chemn. 7 t. 57 f. 567. 1 St.  
 205...7 *T. Mytiloides*. Die muschelförmige Pastete. Gmel. *Arca glycymeris*, sp. 35. 1 St.  
 206...8 *T. Pectunculus*. Die gerillte Pastete. Gm. *Arca pectunculus*, sp. 33. Chemn. 7 t. 58 f. 558, 69. 4 St.

## *Arca*. Die Arche.

### 1. *Pectunculoidea*. Kammförmige.

- 207...1 *A. Cucullata*. Die Mönchskappe. Gm. *Arca cucullus*, sp. 23. Chemn. 7 t. 53 f. 526—28. 1 St.  
 208...2 *A. Antiquata*. Das Paquetboot. Gm. *Arca antiquata*, sp. 16. Chemn. 7 t. 55 f. 548. Knorr Vergn. 1 t. 24 f. 3, 4. 3 St.

### Lade 20.

- 209...3 *A. Scapha*. Die kahnförmige Arche. Gm. *Arca antiquata*, sp. 16. 2 St.  
 210...4 *A. Notabilis*. Die gezierte Arche. Gm. *Arca antiquata*, sp. 16. Chemn. 7 t. 55 f. 549. 4 St.  
 211...5 *A. Inaequalis*. Die ungleichschaligt - bäuchigte Arche. Gm. *Arca indica*, sp. 27. Chemn. 7 tab. 56 fig. 552. 2 St.  
 212...—*a* — Die gestreckte Dito. 2 St. 173  
 213...6 *A. Granosa*. Die körnichte Arche. Gm. *Arca granosa*, sp. 18. Chemn. 7 t. 56 f. 557. 3 St.  
 214...7 *A. Rhombea*. Die rautenförmige Arche. Gm. *Arca rhomboidea*, sp. 39. Chemn. 7 t. 56 f. 553 a. 2 St.  
 215...8 *A. Grandaeva*. Die bejahrte Arche. Gm. *Arca senilis*, sp. 17. Lister Conch. t. 238 f. 72. 1 St.  
 216...9 *A. Senilis*. Die alte Arche. Gm. *Arca senilis*, sp. 17. Chemn. 7 t. 56 f. 554—56. 5 St.

## *Arca*. Die Arche.

### 2. *Veræ*. Die wahren Archen.

- 217...10 *A. Noae*. Die Arche Noah. Gm. *Arca Noae*, sp. 2. Chemn. 7 t. 53 f. 529—31. 2 St.  
 218...—*a* — — 3 St.  
 219...—*β* — — 1 St.

- 220...11 A. *Patriarchalis*. Die uralte Arche. Gm. Arca Noas, sp. 2. Chemn. 7 t. 53 f. 532. 13 St.
- 221...12 A. *Martini*. Die Arche des Martini. Gm. Arca rostrata, sp. 8. Chemn. 7 t. 55 f. 550, 51. 3 St.
- 222...12 \* A. *Undata*. Die wellenförmige Arche. Gm. Arca rostrata, sp. 8. var. 1 St.

## *Arca*. Die Arche.

### 3. *Myoideæ*. Muschelförmige.

- 174  
223...13 A. *Nivea*. Die schneeweisse Arche. Gm. Arca ovata, sp. 6. Chemn. 7 t. 54 f. 538. 1 St.
- 224...14 A. *Reticulata*. Die gefurchte Arche. Gm. Arca reticulata, sp. 25. Chemn. 7 t. 55 f. 540. 2 St.
- 225...15 A. *Barbata*. Die haarichte Arche. Gm. Arca barbata, sp. 3. Chemn. 7 t. 54 f. 535. 4 St.
- 226...16 A. *Amygdalum tostum*. Die gebrannte Mandel. Gm. Arca barbata, sp. 3  $\gamma$ . Chemn. 7 t. 54 f. 534. 2 St.
- 227...17 A. *Magellanica*. Die magellanische Arche. Gmel. A. magellanica, sp. 24. Chemn. 7 t. 53 f. 539. 1 St.

## *Trisidos*. Die gedrehte Arche.

- 228...1 T. *Arca tortuosa*. Die gedrehte Arche. Gmel. Arca tortuosa, sp. 1. Chemn. 7 t. 53 f. 524, 25. Knorr V. 1 t. 23 f. 3. 1 St.

### Lade 21.

## *Paphia*. Die Flügelmuschel.

- 229...1 P. *Ala avis*. Die riesenmässige Venusmuschel. Sehr selten und ein Exemplar von ausserordentlicher Grösse, Gm. Venus gigantea, sp. 89. Chemn. 10 tab. 171 fig. 1661. Favanne Conch. t. 49 f. 91. 2 St.
- 230...2 P. *Ala papilionis*. Der Schmetterlingsflügel. Gm. Venus rotundata, sp. 134. Chemn. 7 t. 42 f. 441. Knorr Vergn. 2 t. 13 f. 4. 4 St.
- 231...3 P. *Guttulata*. Die gefleckte Flügelmuschel. Gm. Venus litterata, sp. 132  $\delta$ . litterata conspersa. Chemn. 7 t. 42 f. 438. 1 St.
- 175



- 232...4 P. *Meröe*. Die kleine Matte. Gm. Venus Meröe, sp.  
22. Chemn. 7 t. 43 f. 450. 12 St.
- 233...— $\alpha$  — — 1 St.
- 234...— $\beta$  — — Chemn. 7 t. 43 f. 453. 1 St.
- 235...— $\gamma$  — — 5 St.
- 236...— $\delta$  — — 1 St.
- 237...— $\epsilon$  — — 3 St.
- 238...5 P. *Edulis*. Die essbare Flügelmuschel. Gm. Venus  
*virginea*, sp. 136. Chemn. 7 t. 43 f. 457. 4 St.
- 239...6 P. *Litterata*. Die spanische Matte. Gm. Venus litte-  
*rata*, sp. 132. Chemn. 7 t. 41 f. 432—34. 5 St.
- 240...7 P. *Nocturna*. Die schwarze Matte. Gm. Venus litte-  
*rata nebulosa*, sp. 132  $\beta$ . Chemn. 7 tab. 41 fig. 435.  
Knorr Vergn. 6 t. 14 f. 1. 7 St.
- 241...8 P. *Decussata*. Die gestrahlte Flügelmuschel. Gm. Ve-  
*nus decussata*, sp. 135. Ch. 7 t. 43 f. 455, 56. 17 St.
- 242...9 P. *Nebulosa*. Die wolkgige Flügelmuschel. 1 St.

## Lade 22.

*Gafrarium*. Das Waffeisen.

- 243...1 G. *Fimbriatum*. Das weisse Waffeisen. Gm. Venus  
*fimbriata*, sp. 15. von Born t. 5 f. 4. Chemn. 7 p. 3  
vign. 8 & t. 43 f. 448, 49. Lister t. 355 f. 172 & tab  
1056 f. 1. 6 St.
- 244...2 G. *Tumidum*. Das bäuchigte Waffeisen. Gm. Venus  
*pectinata*, sp. 78. Chemn. 7 t. 39 f. 415 2 St. 176
- 245...3 G. *Angulatum*. Das winkligte Waffeisen. Gm. Ve-  
*nus pectinata*, sp. 78. Chemn. 7 t. 39 f. 417. Lister  
t. 312 f. 148 t. 313 f. 149. 5 St.
- 246...4 G. *Depressum*. Das platte Waffeisen. Gmel. Venus  
*pectinata*, sp. 78. 1 St.
- 247...5 G. *Cardiodeum*. Das eyförmige Waffeisen. Gmel.  
*Venus pectinata*, sp. 78. 1 St.
- 248...6 G. *Costatum*. Das gerippte Waffeisen. Gm. Venus  
*pectinata*, sp. 78. 1 St.
- 249...7 G. *Pectinatum*. Das braune punctirte Waffeisen. Gm.  
*Venus pectinata*, sp. 78. Chemn. 7 tab. 39 fig. 418,  
419. 2 St.
- 250...8 G. *Tellina*. Das buntschäckigte Waffeisen. Gmel.  
*Venus reticulata*, sp. 26. 1 St.

- 251...9 *G. Reticulatum*. Das gegitterte Waffeleisen. Gm. Venus reticulata, sp. 26. Chemn. 6 tab. 36 fig. 382—385. 2 Stück.
- 252...10 ! *G. Venusium*. Das dreieckigte Waffeleisen mit Zacken. 1 St.
- 253...11 *G. Didymum*. Das rauhe Waffeleisen. 2 St.
- 254...12 *G. Levigatum*. Das geglättete Waffeleisen. 1 St.

## *Cytherea*. Das Venusbecken.

### 1. *Depressæ*. Platte.

- 255...1 *C. Lavacrum*. Das Waschbecken. Gm. Venus grenulata, sp. 33. von Born t. 4 f. 5. 5 St.
- 256...2 *C. Nivea*. Das schneeweisse Venusbecken. Gm. Venus tigerina, sp. 69. 1 St.
- 257...3 *C. Tigerina*. Das gesprenkelte Venusbecken. Gmel. Venus tigerina, sp. 69. Chemn. 7 tab. 37 fig. 390, 91. 6 Stück.
- 258...—*a* — — 1 St. polirt und geschliffen.
- 259...4 *C. Concentrica*. Das gestreifte Venusbecken. Gmel. Venus concentrica, sp. 82. Lister t. 261 f. 91. Chem. 7 t. 37 f. 392. 1 St.
- 260...5 *C. Scripta*. Das ziczacartig gezeichnete Venusbecken. Gmel. Venus scripta, sp. 79. Chemn. 7 t. 40 f. 422, 23 & 24. 2 St.
- 261...—*a* — — Chemn. 7 t. 40 f. 420. 3 St.
- 262...6 *C. Corrugata*. Das gerunzelte Venusbecken. Gmel. Venus scripta, sp. 79  $\beta$ . Chemn. 7 t. 39 fig. 410, 11. von Born t. 5 f. 7. 5 St.
- 263...7 *C. Exsoleta*. Das veraltete Venusbecken. Gmel. Venus exsoleta, sp. 75. Chemn. 7 t. 38 f. 404. Gualt. test. t. 75 f. D. 2 St.
- 264...8 *C. Obsoleta*. Das veraltete bunte Becken. Gm. Histrio, sp. 85. Chemn. 7 t. 38 f. 407. 2 St.
- 265...9 *C. Albida*. Das weisse Venusbecken. Gmel. Venus exoleta, sp. 75. 1 St.
- 266...10 *C. Excisa*. Das ausgeschnittene Venusbecken. Gm. Venus sinuata, sp. 76. Chemn. 7 t. 38 f. 400, 401. 1 Stück.
- 178 267...11 *C. Detrita*. Das abgenutzte Venusbecken. 1 St.

## Cytherea. Das Venusbecken.

### 2. *Tumidæ*. Bäuchigte.

- 268...12 *C. Puerpera*. Das Kugelbecken, die Kindbetterin.  
Gm. Venus puerpera, sp. 28. Chemn. 6 t. 36 f. 388,  
89. Knorr Vergn. 6 t. 10 f. 1. 4 St.
- 269...13 *C. Rugosa*. Das starkgerünzelte Venusbecken. Gm.  
Venus rugosa, sp. 31. Chemn. 6 t. 29 f. 303. 1 St.]
- 270...14 *C. Senilis*. Das alte Venusbecken, der Pfirschkern.  
Gm. Venus Verucosa, sp. 6. 4 St.
- 271...15 *C. Verucosa*. Das warzige Venusbecken. Gm. Venus  
verucosa, sp. 6. Chemn. 6 t. 20 f. 299, 300. 3 St.
- 272...16 *C. Biradiata*. Das doppelte |gestrahlte Vennsbecken.  
Chemn. 7 t. 38 f. 405. 1 St.
- 273...17 *C. Brunnea*. Das braune Venusbecken. 1 St.
- 274...18 *C. Ziczac*. Das ziczac Venusbecken. 1 St.
- 275...19 *C. Violata*. Das blaue Venusbecken. 1 St.
- 276...20 *C. Nebulosa*. Das wolkgige Venusbecken. 1 St.

### Lade. 23.

## Venus. Die Venusmuschel.

### 1. *Subovataæ*. Eyförmige.

- 277...1 *V. Chione*. Der braune Sonnenstrahl. Gmel. Venus  
Chione, sp. 16. Chemn. 6 t. 32 fig. 343. 11 St. 179
- 278...2 *V. Lusoria*. Die Spieldublette. Gm. Venus Chione,  
sp. 16 β. Chemn. 6 t. 32 f. 340. inwendig bemalt  
und vergoldet. 2 St.
- 279...3 *V. Fustigata*. Die gestäupte Venusmuschel. 3 St.
- 280...3 \* *V. Triradiata*. Die dreystrahligte Venusmuschel.  
Gm. Venus triradiata, sp. 45. Chemn. 6 tab. 34 f. 358.  
3 St.
- 281...4 *V. Maculata*. Die gefleckte Venusmuschel. Gm. Ve-  
nus maculata, sp. 17. Chemn. 5 t. 33 f. 345. 6 St.
- 282...5 *V. Erycina*. Die unvergleichliche Venusmuschel. Gm.  
Venus Erycina, sp. 13. Chemn. 6 t. 32 f. 337. 5 St.
- 283...6 *V. Spuma*. Die unächte Venusmuschel. Gm. Venus  
Erycina, sp. 13. Chemn. 6 t. 32 f. 338. 1 St.

*Venus.* Die Venusmuschel.2. *Triangulares.* Dreyeckige.\* *Glabrae.* Glatte.

- 284...7 *V. Islandica.* Die isländische Venusmuschel. Gmel.  
*Venus Islandica*, sp. 15. Chemn. 6 t. 32 f. 341. 7 St.
- 285...8 *V. Ferröensis.* Die feröeische Venusmuschel. Gm.  
*Venus Islandica*, sp. 15. 2 St.
- 286...9 *V. Pitar.* Das Eisduplett. Gm. *Venus Islandica*, sp.  
 15  $\gamma$ . Chemn. 6 t. 32 f. 342. 2 St.

## Lade 24.

- 287...10 *V. Meretrix.* Die leichtfertige Venusmuschel. Gm.  
*Venus Mercenaria*, sp. 14. Chemn. 10 t. 171 f. 1659,  
 60. 3 St.
- 288...—  $\alpha$  — — 2 St.
- 289...11 *V. Grävada.* Die schwangre Venusmuschel. Gmel.  
*Venus opima*, sp. 44. Chemn. 6 t. 34 f. 357. 4 St.
- 290...—  $\alpha$  — — 2 St.
- 291...12 *V. Protracta.* Die vorzügliche Venusmuschel. 2 St.
- 292...13 *V. Castrensis.* Die Lagervenusmuschel. Gm. *Venus*  
*castrensis*, sp. 20.
- 293...—  $\alpha$  — — Chemn. 6 t. 35 fig. 367, 68. 7 St.
- 294...—  $\beta$  — — Chemn. 6 t. 35 fig. 380, 81. 5 St.
- 295...14 *V. Fulminea.* Die glühende Venusmuschel. Gmel.  
*Venus castrensis*, sp. 20. Chemn. 6 t. 35 f. 369, 370.  
 9 Stück.
- 296...15 *V. Undata.* Die wellenförmige Venusmuschel. Gm.  
*Venus castrensis*, sp. 20. 3 St.
- 297...16 *V. Polita.* Die geschliffene Venusmuschel. Gm. *Venus*  
*castrensis*, sp. 20. Chemn. 6 t. 35 f. 371, 72. 2 St.
- 298...17 *V. Japonica.* Die japanische Venusmuschel. Gmel.  
*Venus Chione*, sp. 16  $\gamma$ . Chemn. 6 t. 33 f. 344. 1 St.
- 299...18 *V. Menstruata.* Die blutende Venusmuschel. 1 St.
- 300...19 *V. Sulcata.* Die gerillte Venusmuschel. 2 St.
- 301...20 *V. Tripla.* Die dreyeckige Venusmuschel. Gm. *Venus*  
*trippla*, sp. 29. Chemn. 6 t. 31 f. 332. 3 St.
- 302...21 *V. Mactroides.* Die Korbvenusmuschel. Gm. *Venus*  
*corbicula*, sp. 39. Chemn. 6 t. 31 fig. 326. 3 St.

## Lade 25.

\*\* *Sulcatae*. Gefurchte.

- 303...22 *V. Dione*. Die stachlige Venusmuschel. Gm. Venus Dione, sp. 1. Chemn. 6 t. 27 f. 271, 72, Knorr Verg. 1 t. 4 fig. 3 & 4. 3 St.
- 304...23 *V. Circinata*. Die gereifte Venusmuschel. Gm. Venus guineensis, sp. 10. Chemn. 6 t. 30 fig. 3-1. 2 St.
- 305...24 *V. Porcata*. Die gestrahlte Venusmuschel. Gmel. Venus striata, sp. 49. Chemn. 6 t. 34 f. 355, 66. 1 St.
- 306...25 *V. Striata*. Die gestreifte Venusmuschel. Gm. Venus striata, sp. 49. Chemn. 6 t. 34 fig. 355, 66. 1 St.
- 307...26 *V. Gallina*. Die Henne. Gm. Venus gallina, sp. 9. Lister t. 281 fig. 119 t. 282 fig. 120. Chemn. 6 t. 30 308—10. Knorr Verg. 5 t. 14 f. 2—5. 2 St.
- 308...27 *V. Paphia*. Das alte gerunzelte Weib. Gm. Venus paphia, sp. 2. Chemn. 6 t. 27 fig. 274—76. Knorr Verg. 2 t. 28 fig. 2 & 6 t. 5 fig. 6. 9 St.
- 309...—  $\alpha$  — 1 St.
- 310...28 *V. Ebriosa*. Die Schwelgerin. Gm. Venus Dysera, sp. 4. 1 St.
- 311...—  $\alpha$  — 1 St.
- 312...29 *V. Dysera*. Die breitblättrige Venusmuschel. Gm. Venus dysera, sp. 4. Lister t. 277 fig. 114. Chemn. 6 t. 27 fig. 279, 80. Knorr Verg. 4 t. 24 fig. 3, 6 t. 10 fig. 2. 2 St.
- 313...30 *Lamellata*. Die blättrige Venusmuschel. Gm. Venus dysera, sp. 4. Chemn. 6 t. 27 fig. 280. 1 St.
- 314...31 *V. Stricta*. Die weisse platte Venusmuschel. Gm. Venus dysera, sp. 4. Chemn. 6 t. 28 fig. 289. 1 St.
- 315...32 *V. Pacifica*. Die Friedens-Flagge. Gm. Venus plicata, sp. 30. Chemn. 6 t. 28 fig. 295—97. Valentin Abh. t. 15 fig. 21. 1 St.
- 316...33 *V. Maria*. Die gefleckte Venusmuschel. Gm. Venus marica, sp. 3. Chemn. 6 t. 27 fig. 282—84. Argenv. zool. t. 12 fig. C. 5 St.
- 317...34 *V. Clathrata*. Die gegitterte Venusmuschel. Gmel. Venus dysera, sp. 4. Chemn. 6 t. 28 fig. 290. 3 St.
- 318...35 *V. Fluminea*. Die grüne Venusmuschel aus süßem Wasser. Chemn. 6 t. 30 fig. 328. 4 St.

- 319...36 *V. Donacina*. Die eckige Venusmuschel. Gm. Venus donacina, sp. 142. Knorr Verg. 6 tab. 28 fig. 7. 5 St.  
 320...37 *V. Rostrata*. Die geschnabelte Venusmuschel. Kein Dublett. Chemn. 10 t. 172 fig. 1670, 71. 1 St.

## *Donax*. Die dreyeckige Muschel.

- 321...1 *D. Scortum*. Die Barth-Venus oder Venus-Prinzess. Gm. Donax scortum, sp. 1. Chemn. 6 t. 25 f. 243—248. Knorr Vergn. 6 t. 7 f. 7. 4 St.  
 322...2 *D. Serra*. Die gezackte dreyeckige Muschel. Gmel. Donax rugosa, sp. 3. Chemn. 6 tab. 25. fig. 351, 52. 2 Stück.  
 323...3 *D. Cuneata*. Der keilförmige Dreyeck. Gm. Donax Cuneata, sp. 7. Chemn. 6 t. 26 f. 260. 9 St.  
 324...—*a* — — 3 St.  
 325...4 *D. Trunculus*. Das Klötzchen. Gm. Donax trunculus. sp. 4. Chemn. 6 t. 26 f. 253, 54. Knorr Vergn. 1 t. 7 f. 7. 11 St.  
 326...5 *D. Denticulata*. Das gezähnelte Dreyeck. Gm. Donax denticulata, sp. 6. Ch. 6 t. 26 f. 256, 57. 6 St.  
 327...6 *D. Violacea*. Das violenblaue Dreyeck. Gm. Donax denticulata, sp. 6. 1 St.

## Lade 26.

## *Corbula*. Das Körbchen.

- 328...1 *C. Polygona*. Das winklige Körbchen. Gm. Tellina multangula, sp. 9. Chemn. 6 t. 9 f. 77. 3 St.  
 —...—*a* — — 2 St.  
 329...2 *C. Anomala*. Das unächte Körbchen. Gm. Venus deflorata, sp. 24. Chemn. 6 t. 9 f. 79, 80. 2 St.  
 330...3 *C. Rosea*. Das rothe Körbchen. Gm. Ven. deflorata, sp. 24. Chemn. 6 t. 9 f. 82. 3 St.  
 331...4 *C. Radiata*. Das bunte Körbchen. Gm. Venus deflorata, sp. 24. Chemn. 6 t. 9 f. 81. 4 St. Zwey Paar sind geschliffen und polirt.  
 332...5 *C. Violacea*. Das bläuliche Körbchen. Gmel. Venus deflorata, sp. 24. 2 St.  
 333...6 *C. Porcata*. Das gefurchte Körbchen. 1 St.

- 334...7 *C. Purpurascens*. Das purpurfarbene Körbchen. 1 St. 184  
 335...8 *C. Rugosa*. Das gerunzelte Körbchen. 1 St.  
 336...9 *C. Tumida*. Das bäuchige Körbchen. Gmel. *Chama oblonga*, sp. 10. Chemn. 7 t. 50 f. 505. 1 St.  
 337...10 *C. Angulata*. Das winklige Körbchen. 1 St.  
 338...11 *C. Elongata*. Das längliche Körbchen. 1 St.  
 339...12 *C. Minuta*. Das kleine Körbchen. Gm. *Solen minutus*, sp. 11. Chemn. 6 t. 6 f. 51, 52. 1 St.  
 340...13 *C. Glans*. Die Eichel-Doublette. Gm. *Chama calyculata*, sp. 7. Chemn. 7 t. 50 f. 500, 501. 1 St.  
 341...14 Eine unbekannte Muschel, dem äussern Anschein eine Miesmuschel, dem Schlosse nach eine Arche. 1 St.

## Lade 27.

*Tellina*. Die Telline.1. *Lanceolatae*. Lanzetförmige.

- 342...1 *T. Listeri*. Die Listerche Telline. Gm. *Tellina virgata*, sp. 3. Chemn. 6 t. 8 f. 73. 2 St.  
 343...2 *T. Virgata*. Die gestrahlte Telline. Gm. *Tellina virgata*, sp. 3. Chemn. 6 t. 8 f. 66—72. 6 St.  
 344...3 *T. Virginea*. Die schneeweisse Telline. Gm. *Tellina virgata*, sp. 3. 3 St.  
 345...4 *T. Rosea*. Die rosenrothe Telline. Gm. *Tellina rostrata*, sp. 22. Chemn. 6 t. 10 f. 96. Knorr Vergn. 4 t. 2 f. 3—5. 2 St. 185  
 346...5 *T. Spengleri*. Die Spenglersche Telline. Gm. *Tellina Spengleri*, sp. 30. Chemn. 6 t. 10 f. 88—90. 2 St.  
 347...6 *T. Foliacea*. Die Goldzunge. Gm. *Tellina foliacea*, sp. 18. Chemn. 6 t. 10 f. 95. 2 St.  
 348...7 *T. Semiplanata*. Rothe Tulpenblätter. Gm. *Tellina operculata*, sp. 22. Chemn. 6 t. 11 f. 97. Knorr 6 t. 12 f. 1. 3 St.  
 349...8 *T. Porcellanea*. Die porcellan Telline. Gm. *Tellina radiata*, sp. 21. 9 St.  
 350...9 *T. Radiata*. Die dreystrahligte Telline. Gm. *Tellina radiata*, sp. 21. Chemn. 6 t. 11 f. 102. Knorr Vergn. 1 t. 19 f. 1—4. t. 2 f. 4 & t. 2 f. 2. 15 St.

- 351...10 *T. Ferröensis*. Die Ferröensische Telline. Gm. Tellina feroensis, sp. 31. Lister Conch. tab. 394 f. 241. Chemn. 6 t. 10 f. 91. 4 St.
- 352...11 *T. Picta*. Die gemalte Telline. Gm. Tellina feroensis, sp. 31. 1 St.
- 353...12 *T. Nebulosa*. Die wolkige Telline. Gmel. Tellina feroensis, sp. 31. 4 St.
- 354...13 *T. Gari*. Die amethystfarbene Telline. Gm. Tellina gari, sp. 5. Chemn. 6 t. 10 f. 93. Knorr Vergn. 6 t. 12 f. 2. 2 St.
- 355...14 *T. Violacea*. Die blaue Telline. Gm. Solen diphos, sp. 13 var. 3 St.
- 356...14 \* *T. Rostrata*. Die schnabelförmige Telline. Gmel. Solen diphos, sp. 13. Chemn. 6 t. 7 f. 53, 54. 2 St.
- 186  
357...15 *T. Rubicunda*. Die röthliche Telline. Gmel. Solen sanguinolentus, sp. 18. Chemn. 6 t. 7 f. 56. 1 St.
- 358...16 *T. Striatula*. Die blasrothe Telline. Gmel. Solen striatus, sp. 19. Chemn. 6 t. 7 f. 57, 58. 2 St.
- 359...17 *T. Coccinea*. Die kleine rothe Telline. Gm. Tellina coccinea, sp. 37. Chemn. 6 t. 12 f. 109. 5 St.
- 360...18 *T. Compladata*. Die platte Telline. Gmel. Tellina hyalina, sp. 33. Chemn. 6 t. 11 f. 99. 2 St.
- 361...19 *T. Fragilis*. Die dünne Telline. Gm. Tellina fragilis, sp. 6. Chemn. 6 t. 9 f. 84. 4 St.
- 362...20 *T. Depressa*. Die plattgedrückte Telline. Gm. Tell. depressa, sp. 55. Gualt. test. t. 88 f. H. J. L. 4 St.

## Lade 28.

- 363...21 *T. Angulosa*. Die winklige Telline. Gm. Tellina angulata, sp. 4. Chemn. 6 t. 9 f. 74, 75. 4 St.
- 364...22 *T. Ovata*. Die eyförmige Telline. Gm. Tellina inflata, sp. 8. Chemn. 6 t. 9 f. 76. 1 St.
- 365...23 *T. Angulata*. Die eckige Telline. 2 St.
- 366...24 *T. Laevigata*. Die geglättete Telline. Gm. Tellina laevigata, sp. 20. Chemn. 6 t. 12 f. 111. Schröters Einl. 2 p. 649 t. 7 f. 10. 3 St.
- 367...25 *T. Solaris*. Die Sonnenstrahlen-Telline. 2 St.
- 368...26 *T. Lingua felis*. Die Katzenszunge. Gm. Tellina lingua felis, sp. 2. Chemn. 6 t. 8 f. 65. Knorr Vergn. 2 t. 2 f. 1. 1 St.
- 369...— α — — 1 St.
- 187  
370...— β — — sehr selten. 1 St.



## *Tellina*, Die Telline.

### 2. *Rotundatae*. Ründliche.

- 371...27 *T. Triangularis*. Die dreiwinklige Telline. Gmel.  
Tellina trilatera, sp. 28. Chemn. 6 t. 10 f. 85. 2 St.
- 372...28 *T. Amoenissima*. Die vortrefliche Telline. Gmel.  
Tellina Remies, sp. 66. 1 St.
- 373...29 *T. Remies*. Die Sand-Telline. Gm. Tellina Remies,  
sp. 66. Chemn. 6 t. 12 f. 112, 13. 1 St.
- 374...30 *T. Scobinata*. Die Robbenzunge. Gm. Tellina sco-  
binata, sp. 68. Chemn. 6 t. 13 f. 122—24. Knorr 6  
t. 37 f. 3. 3 St.
- 375...31 *T. Deavrata*. Die wachsgelbe Telline. Gm. Venus  
pensilvanica, sp. 71. Chemn. 7 t. 37 f. 394. 3 St.
- 376...— *a* — — 1 St.
- 377...32 *T. Pensilvanica*. Die Pensilvanische oder Kugel-  
Telline. Gm. Venus pensilvanica, sp. 71. Chemn. 7  
t. 37 f. 396. 3 St.
- 378...33 *T. Edentula*. Die zahnlose Telline. Gmel. Venus  
edentula, sp. 80. Chemn. 7 t. 40 f. 427—29. 2 St.

### Lade 29.

## *Corculum*. Die Herzmuschel.

- 379...1 *C. Cardissa*. Das mit Blut besprengte Herz. Gmel.  
Cardium cardissa, sp. 2. Chemn. 6 tab. 14 f. 143, 44.  
1 Stück.
- 380...— *a* — — 2 St.
- 381...— *β* — — 1 St.
- 382...— *γ* — — 1 St.
- 383...2 *C. Humanum*. Das Menschenherz. Gm. Cardium car-  
dissa, sp. 2. Chemn. 6 t. 14 f. 145, 46. 1 St.
- 284...3 *C. Inflatum*. Das bäuchigte Herz. Gmel. Cardium  
monstrosum, sp. 29. Favanne, Pl. 51 f. E. 1. 2 St.
- 385...4 *C. Dolorosum*. Das schwermüthige Herz. Gm. Car-  
dium monstrosum, sp. 29. Chemn. 6 tab. 14 fig. 149,  
150. 2 St.

## *Fragum.* Die Erdbeere.

- 386...1 *F. Hemicardium.* Das dreiseitige Herz. Gm. *Cardium hemicardium*, sp. 5. Chemn. 6 t. 16 f. 159—61. 3 St.
- 387...2 *F. Flavum.* Die gelbe Erdbeere. Gm. *Card. fragum*, sp. 13. Chemn. 6 t. 16 f. 166, 67. 2 St.
- 388...3 *F. Unedo.* Die rothe Erdbeere. Gm. *Cardium unedo*, sp. 14. Chemn. 6 t. 16 f. 168, 69. Knorr Vergn. 2 t. 29 f. 2. 6 St.
- 389...4 *F. Medium.* Die reife Erdbeere. Gm. *Cardium medium*, sp. 6. Chemn. 6 t. 16 f. 162—65. Knorr Verg. 1 t. 29 f. 5, 6. t. 20 f. 5. 4 St.

Lade 30.

## *Cardium.* Die herzförmige Muschel.

### 1. *Lamellatæ.* Blättrige.

- 390...1 ! *C. Costatum.* Das hochgerippte Herz. Gm. *Cardium costatum*, sp. 1. Lister 1 t. 327 f. 164. Knorr Vergn. 1 t. 28 f. 2. Chemn. 6 t. 15 f. 151, 52. 2 St.

## *Cardium.* Die herzförmige Muschel.

### 2. *Costatæ.* Gerippte.

- 391...2 *C. Leucostomum.* Das gelbmündige Herz, oder Feitener Dublette. Gm. *Cardium magnum*, sp. 16. Lister Conch. t. 331 f. 168  $\beta$ . Chemn. 6 t. 17 f. 179. 2 St.
- 392...3 *C. Aurantiacum.* Das orange Herz. 1 St.
- 393...4 *C. Cerratum.* Das gelbe Herz. Gm. *Cardium laevigatum*, sp. 18. Chemn. 6 t. 18 f. 189. 3 St.
- 394...5 *C. Fragile.* Das dünnchalige Herz. 2 St.
- 395...6 *C. Oblongum.* Das längliche Herz. Gmel. *Cardium oblongum*, sp. 34. Chemn. 6 t. 19 f. 190. 3 St.
- 396...7 *C. Arca.* Das archenförmige Herz. 1 St.
- 397...8 *C. Groenlandicum.* Das Grönländische Herz. Gmel. *Cardium gröenlandicum*, sp. 22. Chemn. 6 t. 19 f. 198. 1 Stück,
- 398...9 *C. Ringens.* Das Sperrmaul. Gm. *Cardium ringens*, sp. 31. Chemn. 6 t. 16 f. 170. Knorr Vergn. 4 t. 14 f. 3 & 6 t. 3 f. 4. 1 St.

- 399...10 *C. Myoideum*. Das Miesmuschelähnliche Herz. 1 St.  
 400...11 *C. Latum*. Die breite herzförmige Muschel. Gmel.  
*Cardium latum*, sp. 36. Chemn. 6 t. 19 f. 192, 193.  
 1 Stück.
- 401...12 *C. Aeolicum*. Das Ost- und West-Herz. Gm. *Cardium aeolicum*. Chemn. 6 t. 18 f. 187, 88. 1 St. 190
- 402...13 *C. Tuberculatum*. Die Carthaginensische Herzmuschel.  
 Gm. *Cardium tuberculatum*, sp. 11. Chemn. 6. t. 17  
 f. 173. Knorr Vergn. 5 t. 30 f. 2 & 6 t. 8 f. 3. 2 St.
- 403...14 *C. Ciliatum*. Die Isländische Herzmuschel. Gmel.  
*Cardium ciliatum*, sp. 10. Chemn. 6 t. 19 f. 195, 96.  
 2 St. verschiedene.

## *Cardium*. Die herzförmige Muschel.

### 3. *Imbricatæ*. Gedeckte.

- 404...15 *C. Isocardia*. Das gleichseitige Zigel-Herz. Gmel.  
*Cardium isocardia*, sp. 12. Lister tab. 323 fig. 160.  
 Chemn. 6 t. 17 f. 174—76. 2 St.
- 405...16 *C. Campechiense*. Die gelbliche Sägeribbe. Gm. *Cardium muricatum*, sp. 15. 4 St.
- 406...— *a* — — Knorr 4 t. 14 f. 5. Chemn. 6 tab. 17 fig.  
 178. 1 St.
- 407...17 *C. Flavum*. Das citronengelbe Herz. Gm. *Cardium flavum*, sp. 17. Schröters Einl. in die Conch. 2 t. 7  
 f. 11 a. b. Bonann. recte. 2 f. 72. 2 St.
- 408...18 *C. Celatum*. Das gefurchte Herz. 1 St.

### Lade 31.

## *Cardium*. Die herzförmige Muschel.

### 4. *Dentatæ*. Gezähnte.

- 409...19 *C. Muricatum*. Das stachlige Herz. Gmel. *Cardium aculeatum*, sp. 7. Lister t. 321 f. 158. Chemn. 6 t.  
 15 f. 155—57. Knorr V. 6 t. 3 f. 1. 8 St. 191
- 410...— *a* — — 1 St.
- 411...20 *C. Echinatum*. Das dornige Herz, die Egge. Gm.  
*Cardium echinatum*, sp. 8. Chemn. 6 t. 15 f. 156,  
 57, 58, 59. 9 St.
- 412...— *a* — — 4 St.

*Cardium.* Die herzförmige Muschel.5. *Glabræ.* Glatte.

- 413...21 *C. Cor auritum.* Die grosse Narrenkappe. Gmel.  
Chama cor, sp. 1. Lister Conch. t. 275 f. 111. Knorr  
Vergn. 6 t. 8 f. 1. Chemn. 7 t. 48 f. 483. 4 St.
- 414...22 *C. Corculum.* Die kleine Narrenkappe. 1 St.

## Lade 32.

*Anomia.* Die Terebratel.

- 415...1 *A. Striata.* Die gestreifte Terebratel. Gm. *Anomia dorsata*, sp. 40. Chemn. 8 t. 78 f. 710, 711. Naturf. 3 t. 3 f. 1—3. 3 St.
- 416...2 *A. Bonae Spei.* Die Capsche Terebratel. Gm. *Anomia capensis*, sp. 35. Chemn. 8 t. 77 f. 703 a. b. c. 1 St.
- 417...3 *A. Truncata.* Die kleine abgestumpfte Terebratel. Gm. *Anomia truncata*, sp. 14. Chemn. 8 t. 77 f. 701 a. b. 5 St.
- 192 718...4 *A. Caput serpentis.* Der Schlangenkopf. Gm. *Anomia Caput serpentis*, sp. 21. Chemn. 8 t. 78 f. 712. 8 St.
- 419...5 *A. Vitrea.* Die durchsichtige Terebratel. Gm. *Anomia vitrea*, sp. 38. Chemn. 8 t. 78 f. 707, 8. Knorr Verg. 4 t. 30 f. 4. 2 St.
- 420...6 *A. Coleoptrata.* Die geflügelte Terebratel. 2 St.

*Fenestella.* Die Fensterluke.

- 421...1 *F. Ehippium.* Die sattelförmige Fensterluke. Gmel. *Anomia Ehippium*, sp. 3. Chemn. 8 t. 76 f. 692, 93. Lister t. 204 f. 38. 11 St.
- 422...— $\alpha$  — — 6 St.
- 423...— $\beta$  — — 1 St.
- 424...— $\gamma$  — — 2 St.
- 425...2 *F. Cepa.* Die Zwiebel. Gmel. *Anomia Cepa*, sp. 4. Chemn. 8 t. 76 f. 694, 695. Knorr Vergn. 6 t. 9 f. 5. 2 Stück.
- 426...— $\alpha$  — — 1 St.
- 427...3 *F. Electrica.* Die Bernstein Fensterluke. Gm. *Anomia electrica*, sp. 5. Chemn. 8 t. 76 f. 691. Knorr Vergn. 5 t. 25 f. 6. 1 St.

- 428...4 F. *Squamula*. Die schuppenförmige Fensterluke. Gm.  
*Anomia squamula*, sp. 6. Chemn. 8 t. 77 f. 697. 1 St.  
 428a..4a Unbekannte. 4 St.

## Lade 33.

*Spondylus*. Die Lazarusklappe.

- 429...1 S. *Dominicensis*. Die weisse Lazarusklappe mit hell-  
 rothen Wirbel. Gm. *Spondylus Gaedaropus*, sp. 1 ♂.  
 Chemn. 7 t. 45 f. 465. Knorr. Vergn. 5 t. 9 f. 1 &  
 6 t. 9 f. 1. 5 St.  
 430...—*a* — — 2 St. 193  
 431...2 S. *Rufus*. Die braunrothe Lazarusklappe. Gm. *Spon-*  
*dylus Gaedaropus*, sp. 1. 2 St.  
 432...3 S. *Regius*. Die königliche Lazarusklappe. Gm. *Spon-*  
*dylus Gaedaropus*, sp. 1. Chemn. 7 t. 46 f. 471. 3 St.  
 433...—*a* — — 1 St.

## Lade 34.

- 434...4 S. *Gaedaropus*. Die gezackte Klappmuschel. Gmel.  
*Spondylus Gaedaropus*, sp. 1. Chemn. 7 t. 44 f. 459.  
 Knorr Vergn. 1 t. 7 f. 1. 6 St.  
 435...5 S. *Marisrubri*. Die Lazarusklappe aus dem rothen  
 Meere. Gmel. *Spondylus Gaedaropus*, sp. 1 ♂. Ghem.  
 7 t. 44. Mart. f. 460. 4 St.  
 436...6 S. *Labrum*. Die Badewanne. Gm. *Spondylus Gaeda-*  
*ropus*, sp. 1. 1 St.  
 437...7 S. *Cruentatus*. Die blutrothe Lazarusklappe. Gmel.  
*Spondylus Gaedaropus*, sp. 1. 2 St.

## Lade 35.

- 438...8 S. *Macis*. Die Muscatblume. Gm. *Spondylus Gaeda-*  
*ropus*, sp. 1. 1 St.  
 439...9 S. *Ducalis*. Die breitblättrige Lazarusklappe. Gmel.  
*Spondylus Gaedaropus*, sp. 1 ♂. Chemn. 7 t. 47 f. 476.  
 477. 3 St.  
 440...10 S. *Variiegatus*. Die bunte Lazarusklappe. Gm. *Spon-*  
*dylus Gaedaropus*, sp. 1 ♀. Chemn. 7 t. 45 f. 464. 1 St.  
 441...11 S. *Pes-asininus*. Der Eselstuss. Gmel. *Spondylus*  
*Gaedaropus*, sp. 1. Chemn. 7 t. 46 f. 472, 72. 1 St. 194

- 442...12 *S. Hystrix*. Der Igel. Gm. Spondylus Gaedaropus, sp. 1 n. Chemn. 7 t. 45 f. 470. 2 St.
- 443...13 *S. Aurantiacus*. Die orange Lazarusklappe. Gmel. Spondylus Gaedaropus, sp. 1 ♂. Chemn. 7 t. 45 f. 463. 2 St. und ein Untertheil.
- ... — *a* — — Ein grosses Exemplar.
- 444...14 *S. Pictorum*. Die hochrothe Lazarusklappe, eine vortreffliche Oberschaale allein.
- 445...15 *S. Plicatus*. Die gefaltete Lazarusklappe. 3 St.
- 446...16 *S. Cristatus*. Die kammförmige Lazarusklappe. 1 St.

## Lade 36.

*Chama*. Die Chama-Muschel.

- 447...1 *C. Lazarus*. Die Muscatblüthe. Gm. Chama Lazarus, sp. 11. Knorr Vergn. 1 t. 8 f. 1. Chemn. 7 t. 51 f. 507, 8. 2 St.
- 448...2 *C. Cryphoides*. Die geschnörkelte Felsenmuschel. Gm. Chama gryphoides, sp. 12. Chemn. 7 tab. 51 fig. 510, 513. Knorr. Vergn. 6 t. 16 f. 1. 7 St.
- 449...3 *C. Macerophylla*. Die gelbe Chama. Gmel. Chama macerophylla, sp. 17. Chemn. 7 t. 52 fig. 514—517. Knorr Vergn. 1 t. 21 f. 2 & 5 t. 24 f. 1. 2 St.
- 450...4 *C. Lamellata*. Die blättrige Chama. Gm. Chama bicornis, sp. 13. Chemn. 7 t. 52 f. 519. 1 St.
- 195  
451...5 *C. Muricata*. Die stachelichte Chama. Gm. Chama bicornis, sp. 13. Chemn. 7 t. 52 f. 518. 1 St.
- 452...6 *C. Fossilis*. Die Chama von Courtignon. 1 St.
- 453...7 *C. Gryphites*, 3 St.

*Multivalves*. Vielschaaligte.

## Lade 37.

*Chiton*. Die Käfermuschel.

- 454...1 *C. Brunneus*. Die braune Käfermuschel. Gm. Chiton magellanicus, sp. 12. Chemn. 8 t. 95 f. 797. 2 St.

- 455...3 *C. Squamosus*. Die schuppenvolle Käfermuschel. Gm. Chiton squamosus, sp. 5. Chemn. 8 t. 94 f. 788—91. Spengler Beschreib. berl. Naturf. 1 p. 292 t. 7 f. L. M. 7 Stück.
- 456...4 *C. Variiegatus*. Die bunte Käfermuschel. Gm. Chiton marmoratus, sp. 15. Chemn. 8 t. 95 f. 805. 10 St.
- 457...5 *C. Carneus*. Die hornfarbige Käfermuschel. 2 St.
- 458...6 *C. Striatus*. Die gestreifte Käfermuschel. 1 St.
- 459...7 *C. Griseo-Rubicundus*. Die grauröthliche Käfermuschel. 1 St.
- 460...8 *C. Viridis*. Die grüne Käfermuschel. 2 St.
- 461...9 *C. Magellanicus*. Die magellanische Käfermuschel. Gm. Chiton Magellanicus, sp. 12. Chemn. 8 tab. 95 fig. 797, 98. 6 St.
- 462...10 *C. Granulosus*. Die braune granulirte Käfermuschel. Gm. Chiton piceus, sp. 17. Chemn. 8 t. 96 f. 807—10. Chem. Chit, t. 2 f. 6 & 6 a. b. c. 6 St. 196
- 463...11 *C. Atro-Viridis*. Die dunkelgrüne Käfermuschel. 1 St.

## Lade 38.

*Lepas*. Die Seetulpe.

- 464...1 *L. Diadema*. Die Wallfischpocke. Gm. Lepas Diadema, sp. 4. Lister Conch. t. 445 f. 288. Born Mus. Caes. test. t. 1 f. 5, 6 & p. 7 f. a. Chemn. 8 tab. 99 fig. 843, 44. 1 St.
- 465...2 *L. Tintinnabulum*. Die grosse Seetulpe. Gm. Lepas Tintinnabulum, sp. 3. Lister t. 443 f. 285. Knorr V. 2 t. 2 f. 6 & 5 t. 30 f. 1. Chemn. 8 t. 97 f. 828—31. 10 Stück.
- 466...3 *L. Rosata*. Die rosenrothe Seetulpe. Gm. Lepas Tintinnabulum,  $\beta$ . Tulpia alba. Ch. 8 t. 97 f. 832. 1 St.
- 467...4 *L. Senticosa*. Die mit Spitzen besetzte Seetulpe. 1 St.
- 468...5 *L. Spinosa*. Die dornigte Seetulpe. Gm. Lepas spinosa, sp. 22. Schr. berl. Naturf. 5 tab. 5 fig. 3, 4. Chemn. Chemn. Conch. 8 t. 98 f. 840 & t. 99 f. 841. 2 St.
- 469...6 *L. Echinata*. Die stachlichte Seetulpe. Gmel. Lepas spinosa, sp. 22. Chemn. 8 t. 98 f. 840. 6 St.
- 470...7 *L. Ovata*. Die eyrunde Seetulpe. 3 St.
- 471...8 *L. Testudinaria*. Die Schildkröten-Seetulpe. Gm. L. testudinaria, sp. 6. Knorr V. 3 t. 30 f. 3, 4. 1 St. 197

## *Bernicla.* Die Entenmuschel.

- 472...1 *B. Anatifera.* Die weisse Entenmuschel. Gm. *Lepas anatifera*, sp. 13. Knorr Vergn. 2 t. 30 f. 4, 5. Chemn. 8 t. 100 f. 853—55. 12 St.
- 473...—*a* — — Gm. *Lepas anatifera*, sp. 12. Lister t. 440 f. 283. Lister exerc. anat. t. 19 f. 4, 5. Chemn. 8 tab. 100 f. 856. 2 St.
- 474...1 \* *B. Striatula.* Die gestreifte Entenmuschel. 3 St.
- 475...2 *B. Inflata.* Die bäuchige Entenmuschel. 2 St.
- 476...3 *B. Pollicipes.* Die Fusszehe. Gm. *Lepas pollicipes*, sp. 24. Knorr Vergn. 5 t. 13 f. 7. Chemn. 8 t. 100 f. 851, 52. 4 St.
- 477...4 *B. Mitella.* Das Mützgen. Gm. *Lepas Mitella*, sp. 10. Chemn. 8 t. 100 f. 849, 50. 2 St.

## *Pholas.* Die Pholade.

- 478...1 *P. Costatus.* Die gerippte Pholade. Gm. *Pholas costata*, sp. 2. Knorr 2 t. 25 f. 4. Chemn. 8 tab. 101 f. 863. 1 St.
- 479...2 *P. Dactylus.* Die schmale Pholade. Gm. *Pholas Dactylus*, sp. 1. Chemn. 8 t. 101 f. 863. 1 St.
- 480...3 *P. Orientalis.* Die orientalische Pholade. Gm. *Pholas orientalis*, sp. 7. Lister t. 431 f. 274. Chemn. 8 t. 101 f. 860. Walch. Naturf. 13 p. 86 t. 3 f. 15. 1 St.
- 481...4 *P. Crispatus.* Die Lockenpholade. Gm. *Pholas crispata*, sp. 6. Lister t. 436 f. 279. Chemn. 8 t. 102 f. 872, 73. 1 St.
- 482...5 *P. Pusillus.* Die kleine Pholade. Gm. *Pholas pusilla*, sp. 5. Chemn. 8 t. 102 f. 867—71. 5 St. davon 2 St. in Holz gebohret.
- 483...6 Zwei Steine mit Pholaden.
- 484...7 Zwei dito mit Lockenpholaden.

- A. Eine Schachtel mit 30 St. div. unreifen & monströsen Perlen.  
 B. Eine dito mit 45 dergleichen.  
 C. Eine dito mit 12 dergleichen.  
 D. Eine dito mit 4 durchgeschnittenen.  
 E. Eine dito mit Moscovitischen Perlen.  
 F. Eine dito mit kleinen Loth-Perlen.  
 G. Kalkstücke, in denen Perlen befindlich.  
 H. Eine Dose mit geschliffenen u. ungeschliffenen Pfauenstein.



## Zweite Abtheilung.

*M i n e r a l i e n.*

1. 3 Stück Circon Geschiebe.
2. 4 St. desgleichen als Ringsteine geschliffen.
3. 4 St. Hyacinthe dito.
4. 3 St. Chrysoberill - Geschiebe.
5. 6 St. Rubin - Spinell, christallisirt.
6. Dito Körner und dito Sand aus Ceylon.
7. 3 kleine gefasste Rubine und 2 un gefasste Rubin balais.
8. 2 Saphire, einer geschnitten als Pettschaft, ein Geschiebe.
9. 2 Bruchstücke vom Smaragd.
10. 1 Barill als Ringstein.
11. 2 Ostindische edle Granaten, oval geschliffen.
12. Mehrere kleine desgleichen, ungeschliffen.
13. Dito christallisirte Böhm. Granaten, theils durchgebohrt.
14. Dito kleine diverse.
15. Verschiedene christallisirte Granaten.
16. Desgleichen.
17. 6 christallisirte rohe Brasilianische Topase.
18. 2 Dito (Sächsische) Schneckensteine.
19. 1 Dito in der Bergart. (Sachsen.)
20. 1 angeschliffener Brasil. Turmalingrün.
21. 1 gelb gefärbter Berg-Chrystall mit Facetten im Geschmack des Regenten (Diamanten) sehr schön geschliffen.
22. 2 rohe gefärbte Quartz und 6 diverse geschliffene Berg-Christalle, worunter 1 Rauchtupas und 1 Milchquartz.
23. 2 St. Kugeln von Berg-Cristall geschliffen.
24. 1 Schachtel mit 40 St. Türkisen.
25. 1 roher und 3 geschliffene kleine Lapis lazulli.
26. 1 Schachtel mit div. Flüssen.
27. 1 christallisirter Schörl aus Grönland.
28. 1 gemeiner strahliger Schörl.
29. Einige Bruchstücke desgleichen.
30. 2 St. Granat in Quarz, angeschliffen.
31. 1 St. dito in Glimmerschiefer dito.
32. 1 schöner Berg-Christall aus der Schweiz.

33. 2 schöne Berg-Christalle, einer vom Gotthardt.
34. 1 schöner Berg-Christall, geschliffen, inwendig mit Strahlstein gefüllt.
35. 1 desgleichen von Grönland, mit Eisen-Glanz überzogen.
36. 2 dito Drusen aus Ungarn.
37. 3 dito Gruppen.
38. 1 dito mit Zinnstein, (extra schön von Zwönitz.)
39. 1 dito mit eingewachsenen Schörl, v. Orenburg (schön.)
40. 1 dito Gruppe, Rauchgrau, (schön.)
41. Berg-Chrystall mit kirschfarbiger Oberfläche.
42. 1 Schachtel mit verschiedenen Berg-Christallen.]
43. 2 St. Amethyst - Quarz.
44. 2 St. Desgleichen.
45. 1 Schachtel desgleichen.
46. 2 St. desgleichen.
47. 2 St. desgleichen.
48. 1 St, desgleichen mit Kalzedon überzogen.
49. 1 St. desgleichen angeschliffen.
50. 1 desgleichen Höhle.
51. 1 Dito.
52. 2 Amethyst - Quarze.
53. 26 kleine Amethyste, als Ringsteine geschliffen.
54. 5 desgleichen.
55. 1 rauchgrauer Berg - Christall.
56. Rauchgrauer Quarz auf Agath (schön.)
57. Desgleichen auf rothem Eisenstein.
58. 13 einzelne Christallen mit doppelter Pyramide.
59. 2 derbe Stücke Rauchquarz.
60. 2 Quarz - Drusen.
61. 2 desgleichen.
62. 3 desgleichen.
63. 4 desgleichen.
64. ( Gehackter Quarz mit Bleiglanz.
65. 1 Schachtel diverse.
66. 1 Quarz - Druse mit Bleiglanz.
67. 2 Quarz - Drusen.
68. 1 Quarz - Druse mit kirschfarbiger Oberfläche.
69. 2 Quarz - Drusen.
70. 3 desgleichen.
71. 3 desgleichen.
72. 3 desgleichen.

73. 1 Quarz-Druse auf Trapp von Island.
74. 2 Quarz-Drusen von Island.
75. 1 Schachtel mit versch. Quarz-Drusen.
76. 1 desgleichen.
77. 4 Stück kirschrothe Hyacinth da Compostell.
78. 1 St. Kieselschiefer.
79. 7 St. verschiedene Feuersteine, einer mit eingewachsener Terrobratula.
80. 1 Tropf-Kalzedon von Ferröe.
81. 1 dito.
82. 1 dito.
83. 2 Stück dito.
84. 2 St. dito von Island.
85. 1 St. dito von dito.
86. 1 St. dito von dito.
87. 1 desgleichen mit Amethyst-Quarz von Zweibrücken.
88. 1 Band-Kalzedon von Ferröe.
89. 1 desgleichen.
90. 1 desgleichen.
91. 2 desgleichen.
92. 3 desgleichen.
93. 2 Stück Kalzedon.
94. 5 St. desgleichen.
95. 1 Schachtel verschiedener desgleichen.
96. 1 dito Kalzedon-Geschiebe.
97. 2 angeschliffene Band-Kalzedone.
98. 2 dito dito.
99. 3 dito dito.
100. 1 Schachtel verschiedener geschliffener Carniole, worunter 3 Ringe.
101. 1 roher Carniol (gross.)
102. 2 Stück Onix, einer flach oval, der zweite als Vogelkopf brav geschliffen.
103. 3 Katzen-Augen, oval convex geschliffen.
104. 1 Schubfach mit 136 in verschiedener Form geschliffenen Agathen verschiedener Arten.
105. 1 grosser angeschliffener Band-Agath, ein desgleichen von Kammersdorff.
106. 1 desgleichen Augen- oder Ring-Agath mit Amethyst-Quarz.
107. 1 Agath.

108. 1 Tropf - Agath.
109. 8 verschiedene Mocca - Steine.
110. 8 desgleichen.
111. 11 Stück Holzstein (versteinert Holz.)
112. 2 St. desgleichen, gross und schön.
113. 1 Schachtel diverse desgleichen.
114. 2 Stück Holzstein, schön.
115. 1 St. dito angeschliffen, schön.
116. 2 St. dito dito dito.
117. 2 St. dito dito dito.
118. 1 grosse quer geschnittene polirte Platte desgleichen, sehr schön.
119. 2 angeschliffene dito.
120. 2 Stück. dito.
121. 1 St. grünes dito von Koburg, (sehr selten.)
122. 4 Stück diverses dito.
123. 3 St. Staar - Stein, schön.
124. 1 sehr grosser Block versteinert Holz.
125. 8 verschiedene Porphy - Arten und 1 Stück Brezia. (Puddingstein.)
126. 2 Stück Obsidian von Island.
127. 3 kleine Edel - Opale, geschliffen.
128. 2 rohe dito.
129. 2 gemeine Opale.
130. 1 Schachtel mit verschiedenen Hydrophan (Weltaugen.)
131. 1 gemeiner Opal.
132. 2 Stück Kascholong.
133. 5 St. geschliffene Chrisopraxe.
134. 2 St. rother Jaspis (1 gross.)
135. 1 St. dito worauf ein Phöbus mit dem Sonnenwagen geschnitten.
136. 3 Messerhefte von Jaspis.
137. 1 Schachtel mit versch. kleinen Jaspis, geschliffen.
138. 1 desgleichen mit desgleichen.
139. 1 buntfarbiger grüner Jaspis Brocat - Stein oder Brocattello antico.
140. 2 St. Egyptischer Jaspis (Kiesel, Mannioc) braun & gelb.
141. 1 St. Prehnit vom Cap.
142. 1 Schachtel mit Zoolit und Mandelstein.
143. 1 Zoolit von Island.
144. 1 desgleichen von dito.

145. 1 Zoolit.  
 146. 1 desgleichen mit Kalkspath vom Harz.  
 147. 2 dito auf Quarz von Island.  
 148. 1 dito strahligt, von Island, schön.  
 149. 2 dito dito dito.  
 150. 3 dito dito dito.  
 151. 2 dito dito dito.  
 152. 3 dito dito dito.  
 153. 4 dito von Island.  
 154. 2 Kreuzsteine vom Andreasberg am Harz (schön.)  
 155. 1 Stück Adular (schön).  
 156. 3 St. ovalconvex geschliffene (Adular) Mondsteine.  
 157. 1 Schlüssel von Labrador aus Stavern.  
 158. 2 St. Hornblende.  
 159. 1 Schachtel mit Speckstein.  
 159a. 2 Platten desgleichen.  
 160. 11 verschiedene angeschliffene Serpentinsteine.  
 161. 1 Schubfach mit verschiedenen Lava-Stücken.  
 162. 1 Schachtel mit Asbest-Harigt, von Cypern.  
 163. 2 Stück verhärteter do. aus Zöplitz.  
 164. 1 St. Bergkork, aus Schweden.  
 165. 1 St. Bergpapier mit Schieferspath.  
 166. 1 sehr grosses Stück Kalkspath (Doppelt-Spath) aus Island.  
 167. 1 desgleichen.  
 168. 1 Schachtel verschiedener do.  
 169. 1 Stück violeter Kalkspath, von Andreasberg.  
 170. 5 St. Kalkspath.  
 171. 1 St. christallisirter Kalkspath (Druse) mit Bleyglanz (Andreasberg).  
 172. 1 St. do. do. von Andreasberg.  
 173. 2 St. do. do.  
 174. 1 St. do. do. blättrig, aus Carlsfeld.  
 175. 4 verschiedene desgleichen.  
 176. 2 Stück strahliger Kalkstein.  
 177. 1 St. Stinkstein.  
 178. 1 St. sogenannter christallisirter Sandstein, (Kalk) vom Montmartre.  
 179. 1 grosses Stück do.  
 180. 1 Schachtel kleiner Kalkspath-Drusen.  
 181. 2 Kalkspath-Drusen.  
 182. 1 do. do.

183. 2 Kalkspath-Drusen.  
 184. 4 desgleichen.  
 185. 1 dergleichen.  
 186. 1 Schachtel verschiedenener kleiner desgleichen.  
 187. 1 Kalkspath-Druse.  
 188. 1 desgleichen.  
 189. 2 desgleichen.  
 190. 2 desgleichen.  
 191. 2 desgleichen.  
 192. 2 desgleichen.  
 193. 1 Venus Islandica mit Kalkspath schön ausgefüllt.  
 194. 2 dergleichen.  
 195. 2 Kalkspath-Drusen.  
 196. 3 dergleichen.  
 197. 1 Schubfach mit 20 verschiedenen Marmor-Platten. aus Spanien.  
 198. 1 dergleichen mit 18 verschiedenen dergleichen.  
 199. 1 dergleichen mit 20 dergleichen, aus Spanien.  
 200. 1 dergleichen mit 20 dergleichen, daher.  
 201. 1 dergleichen mit 20 Marmor-, Alabaster- und Porphir-Platten, daher.  
 202. 1 dergleichen mit 20 Marmor-Platten, daher.  
 203. 1 dergleichen mit 30 dito dito.  
 204. 1 Kugel von Marmor.  
 205. Eisenblüthe, mehrere Stäbe als Grotte zusammengesetzt.  
 206. 1 Schublade mit Kalkzinder und Kalktuff.  
 207. 1 Schubfach mit verschiedenen dendritischen Mergelschiefern.  
 208. 5 Platten Fisch- und Krebs-Abdrücke in Mergelschiefer, sehr schön.  
 209. 1 Schubfach mit dito.  
 210. 1 dito.  
 211. 1 Schubfach Bytominöser Mergelschiefer, mit Fisch- und Blätter-Abdrücken.  
 212. 1 dito mit Fisch-Abdrücken.  
 213. 1 grosse gelbe Flusspath-Druse, von Gersstorf.  
 214. 1 Stück grüner Flusspath, von Wildenfels.  
 215. 2 St. blauer dito vom Harz und Freiburg.  
 216. 1 St. grüner dito mit Quarz, von Joachimsthal.  
 217. 1 St. grünlicher Flusspath überzogen mit Quarz.  
 218. 1 St. violetter dito, aus Freyberg.

219. 1 St. violetter Flusspath, aus Freyberg.
220. 2 St, gelber dito, aus Freyburg und dem Marienburgischen.
221. 2 St. gelb und violetter dito.
222. 1 St. Flusspath, von Freyburg.
223. 3 St. dito.
224. 1 Schachtel verschiedener dito.
225. 1 dito mit Gips- (Zelenith) Spath.
226. 1 dito desgleichen.
227. 1 Gips- (Zelenith) Druse.
228. 2 St. dito.
229. 1 Schachtel mit Verschiedenem.
230. 2 Stück fasriger Gips.
- 230a. 1 grosses Stück Gips.
231. 2 Stück Schwerspath- (Baryt) Drusen.
232. 2 St. dito dito.
233. 2 St. dito dito.
234. 1 kettenförmig in einander geflochtene dito, von Wildenmann am Harz.
235. 1 Stück vulkanischer Schwefel.
236. 3 St. gediegener dito.
237. 1 St. bytuminöses Holz, von Devonshire.
238. 1 Schachtel mit Braunkohlen.
239. 2 Stück Graphit, aus England.
240. 1 St. Kohlenblende.
241. 2 Stück Bernstein, dunkel und ziemlich gross.
242. 4 St. dito dito etwas kleiner.
243. 5 St. dito dito.
244. 12 St. dito dito.
245. 8 St. dito dito.
246. 1 Schachtel kleinerer dito.
247. 1 Stück geschliffen Bastard dito, gelb und weiss.
248. 1 Schachtel mit verschiedenen Perlen von dito.
249. 1 Stück Bernstein mit einem Frosch, schön.
250. 6 St. mit Fliegen, Käfern und dergl., schön.
251. 9 dito mit dergleichen.
252. 9 dito dito.
253. 4 St. dito, 2 mit Spinnen und 2 mit Ameisen, schön.
254. 4 St. dito mit dergleichen, schön.

2. *M e t a l l e.*

255. 1 klein Pack mit Platina de Pinto.
256. 1 schöne grosse Stufe gediegen Gold in Quarz, aus Mexico.
257. 1 Stufe blättriges gediegen Gold, *sehr reich* auf Quarz, von Schemnitz.
258. 1 dito Quarz-Druse mit gediegen Drath-Gold, aus Ungarn.
259. 1 dito gediegen Gold in Quarz mit Schwefelkies, aus Adelsfort in Schweden.
260. 1 dito gewachsen Gold mit Kupferglaserz, Kupfergrün und Quarz, vom Aardalischen Kupferwerk in Bergenhushlehn in Norwegen.
261. Gediegen Gold in Quarz mit Schwefelkies, von Aastlewold in England.
262. Desgleichen. (Fundort unbekannt.)
263. Gediegen Gold in Quarz.
264. Gediegen Gold in Quarz, aus Schlangenberg in Siberien.
265. Gediegen Gold in Eisenstein, von dem Schlangenberge in Siberien.
266. Gediegen Gold in Quarz, aus Smoland.
267. Gediegen Gold in Quarz mit Schwefelkies, von Aetzewold in Norwegen.
268. 6 verschiedene kleine Goldstufen.
269. 1 Korn gediegen Gold.
270. Gediegen Gold in Schweerspath.
271. 1 Schachtel Goldsand, aus dem Reusfluss im Berner Gebiet.
272. 1 Glas mit etwas Goldsand.
273. 1 dito mit dito, aus Thüringen.
274. 1 sehr reiche Stufe gediegen Silber, vom Himmelsfürsten zu Freiberg, sehr schön.
275. Kalkspath mit gediegen Silber, angeschliffen, von Andreasberg.
276. Kalkspath mit Drathsilber, schön, von Kongsberg in Norwegen.
277. Dito mit dito, daher, sehr schön.
278. Drathsilber mit violettem Kalkspath, von Freiberg.
279. Drathsilber mit Glaserz und Kupfergrün.



280. Haar- und Drathsilber mit Schweerspath, von St. Jacob zu Schneeberg, sehr schön.
281. Gediegen Haar- und Drathsilber in Kalkspath, von Königsberg.
282. Gediegen Silber in Kalkspath, von Königsberg.
283. Zelligte Quarz-Drüse mit gediegen Silber, schön.
284. Gediegen Silber in Quarz, aus dem Kolivanischen Bergwerk in Siberien.
285. Gediegen Silber in Quarz, von Schneeberg.
286. Gediegen Silber in Kalkspath.
287. Dendritisch gediegen Silber in Quarz, von Johann-georgenstadt.
288. Gediegen Silber auf Steinmark.
289. Gediegen Silber auf Eisenstein, aus Syberien.
290. 2 Stück gediegen Silber.
291. 2 St. Fahl-Erz mit gediegen Silber.
292. 5 Körner Kapellen-Silber.
293. 1 Stück Glas-Erz auf Kalkspath.
294. 1 St. dendritisch Glas-Erz, angeschliffen, von Donat hinter Erbisdorf.
295. 1 St. Glas-Erz auf Quarz.
296. 2 St. dito.
297. 2 St. dito.
298. 1 St. christallisirt Rothgülden.
299. 1 St. dito dito.
300. 2 St. dito dito.
301. 2 St. dito dito.
302. 2 St. dito dito.
303. 3 St. dito dito.
304. 1 Schachtel mit kleinen Stücken.
305. 1 dito dito.
306. 1 St. gediegen Quecksilber. von Hirschfeld.
307. 1 St. Quecksilber-Amalgama, von Muschellandsberg.
308. 1 desgleichen.
309. Christallisirter Zinober.
310. Hellrother Zinober mit Schwefelkies.
311. Christallisirter Zinober.
312. 1 Schachtel mit 2 Zinoberstufen.
313. 1 Zinoberstufe.
314. 2 St. dito.
315. 3 St. dito.

316. 4 St. dito.  
 317. 2 St. dito.  
 318. 1 Stück gediegen Kupfer, schön,  
 319. 1 St. gediegen Kupfer mit Zoolit, von Ferroe.  
 320. 1 St. dito.  
 321. 1 St. roth Kupfer-Erz mit gediegen Kupfer, schön.  
 322. 1 St. gediegen Kupfer.  
 323. 3 St. grau Kupfer-Erz.  
 324. 2 St. rothes haarigtes Kupfer-Erz.  
 325. 4 Stangen Japanisches Kupfer (Proben.)  
 326. 2 Stück Cement-Kupfer.  
 327. 2 St. Fahl-Erz.  
 328. 1 St. dito, christallisirt.  
 329. 2 St. dito.  
 330. 3 St. dito.  
 331. 3 St. dito.  
 332. 2 St. Aehrenstein.  
 333. 3 St. buntes Kupfer-Erz.  
 334. 1 grosse Druse Kupferkies, pfauenschweiffarbigt christallisirt auf Kalkspath, aus America.  
 335. 2 St. christallisirtes Kupferkies auf Quarz.  
 336. 3 St. dito dito.  
 337. 3 St. Kupferkies.  
 338. 4 St. dito.  
 339. 4 St. dito.  
 340. 3 St. dito.  
 341. 4 St. dito.  
 342. 5 St. dito.  
 343. 6 St. dito.  
 344. 4 St. dito.  
 345. 1 St. Kupferlasur auf Schweerspath, von Saalfeld.  
 346. 1 St. Kupferlasur (Coerulium montanum, v. Langenbeck.  
 347. 1 St. Kupferlasur.  
 348. 3 St. dito.  
 349. 5 St. dito.  
 350. 3 St. Kupferblau.  
 351. 2 St. dito.  
 352. 4 St. dito.  
 353. 1 angeschliffene und polirte schöne Malachit-Platte, aus Siberien, gross.  
 354. 2 Malachite.

355. 1 Schachtel mit 9 kleinen herzförmig geschliffenen Malachiten.
356. 3 St. fasrigter Malachit.
357. 4 Stück Malachit, fasrigt.
358. 8 St. dito.
359. 2 St. Kupfergrün.
360. 2 St. Kupferschiefer.
361. 2 St. Schwefelkies, christallisirt auf Quarz.
362. 2 St. dito dito.
363. 3 St. dito dito.
364. 1 St. dito galligt.
365. 1 Schachtel dito diverser.
366. 2 Stück Schwefelkies.
367. 3 St. dito.
368. 4 St. dito.
369. 1 Schachtel dito diverser.
370. 3 Stück Leberkies.
371. 3 St. Magnet-Eisenstein, schön.
372. 1 St. Eisenglanz, christallisirt, von Elba, schön.
373. 1 St. dito, daher, dito.
374. 1 St. dito dito dito.
375. 2 St. dito dito.
376. 2 St. dito, daher, christallisirt, schön.
377. 2 St. dito, Fundort unbekannt, nicht christallisirt.
378. 3 St. dito dito.
379. 3 St. dito dito.
380. 1 St. rother Eisenstein, aus Spanien, pyramidal, schön.
381. 1 St. dito dito, aus Norberg.
382. 2 St. dito dito (Glaskopf.)
383. 2 St. dito dito dito.
384. 3 St. dito dito dito.
385. 2 St. dito dito dito.
386. 4 St. dito dito dito.
387. 2 St. brauner dito dito.
388. 3 St. dito dito.
389. 3 St. dito dito.
390. 4 St. dito dito.
391. 2 St. dito dito.
392. 2 St. dito Eisenstein.
393. 1 Schachtel dito dito, diverse.
394. 1 brauner Glaskopf, dendritisch, schön.

395. 3 Stück dito dito.
396. 1 Schachtel Bohnen-Erz, Eisensand und Eisenrahm.
397. 1 dito mit Sumpf-Erz.
398. 2 Stück Spath-Eisenstein.
399. 2 St. dito dito.
400. 2 St. dito dito.
401. 2 St. dito dito, schön.
402. 2 St. Bleyglanz, christallisirt, mit Spath-Eisenstein, aus Clausthal.
403. 2 St. dito dito christallisirt, von St. Maria in Lothringen, schön.
404. 2 St. dito dito von Clausthal.
405. 2 St. dito dito dito.
406. 4 St. dito dito diverser, hübsch.
407. 1 Schachtel dito dito.
408. 4 Stück Bleyglanz (Sand-Erz) aus Jülich.
409. 2 St. dito.
410. 1 Schachtel diverser dito.
411. 5 Stück verschiedener Bleyglanz.
412. 6 St. dito dito.
413. 4 St. dito dito.
414. 6 St. dito dito.
415. 1 Schachtel dito dito, diverser.
416. 7 Stück Bleyglanz.
417. 1 Schachtel dito dito.
418. 1 dito dito dito.
419. 1 Stück weißer Bleyspath, christallisirt, von Zellerfeld.
420. 1 St. dito dito, daher.
421. 1 St. dito dito.
422. 1 St. dito dito mit Kupferblau.
423. 2 St. dito dito dito.
424. 3 St. dito dito dito.
425. 2 St. dito dito dito.
426. 3 St. dito dito dito.
427. 2 St. dito dito mit Kupfergrün.
428. 3 St. dito dito dito.
429. 4 St. dito dito mit fasrigten Malachit.
430. 1 grüner Bleyspath, aus Breisgau.
431. 1 dito dito dito.
432. 1 dito dito (schön.)
433. 2 dito dito.

434. 1 Stück vitriolsaures Bley (schön.)  
 435. 1 St. dito dito.  
 436. 1 St. braun Bley-Erz.  
 437. 2 St. verhältete Bley-Erde.  
 438. 1 St. Zinnstein, christallisirt, aus England (vorzüglich schön.)  
 439. 1 St. dito dito auf Quarz, von Marienberg.  
 440. 1 St. dito dito aus Böhmen.  
 441. 2 St. dito dito von Wunsiedel.  
 442. 4 St. dito dito.  
 443. 2 St. dito dito.  
 444. 3 St. dito dito.  
 445. 4 St. dito dito.  
 446. 2 St. dito dito.  
 447. 1 Schachtel diverser dito.  
 448. 2 Stück Zinnstein (Sachsen.)  
 449. 4 St. dito.  
 450. 1 Schachtel dito diverser.  
 451. 4 Stück Wolfram.  
 452. 2 St. dito.  
 453. 3 St. Wismuth.  
 454. 1 St. braune Blende, aus Siebenbürgen.  
 455. 2 St. dito dito.  
 456. 2 St. dito dito.  
 457. 1 Schachtel diverse dito.  
 458. 2 Stück rothe Blende in Kalkspath, mit Bleyglanz.  
 459. 1 St. schwarze dito.  
 460. 2 St. Galmey.  
 461. 2 St. graustrahliges Antimonium (Spießglanz.)  
 462. 1 St. dito dito breitstrahlgt.  
 463. 1 St. dito dito.  
 464. 1 St. Quarz mit angeflogenen Antimonium (schön.)  
 465. 1 St. feinstrahliges Antimonium, pfauenschweifig gefärbt, angelaufen, auf Quarz (schön.)  
 466. 1 St. haariges Antimonium (Feder-Erz) auf Quarz.  
 467. 1 St. feinstrahlgt, wie (No. 465.)  
 468. 4 St. grau Braunstein-Erz, christallisirt.  
 469. 2 St. dito dito dito strahlgt.  
 470. 1 St. rothes dito.  
 471. 1 St. weißer Speis-Kobold, christallisirt.  
 472. 1 St. dito dito dito.

473. 2 St. dito dito vom Harz.  
474. 3 St. dito dito, derb, von Andreasberg.  
475. 1 St. gestricktes grau Kobold-Erz.  
476. 2 St. dito dito.  
477. 2 St. dito dito.  
478. 1 Schachtel dito diverse.  
479. 2 Stück Kobold-Beschlag.  
480. 3 St. dito.  
481. 5 St. dito.  
482. 1 St. Kobold-Blüthe auf Quarz.  
483. 2 St. dito dito dito.  
484. 4 St. gediegen Arsenik.  
485. 2 St. cristallisirter Arsenikkies (schön).  
486. 1 St. rother rauschgelber dito, von Solfatarra.  
487. 1 St. Molubdaen.  
488. 2 St. Tunkstein (Scheel-Erz) schön.  
489. 1 Schubfach mit Versteinerungen, worunter ein sehr grosser Glossopetra (Hayfischzahn.) Trilobiten, Amoniten, Enkriniten, Ostraziten (Hahnkämme.) Eine Wallnuss und eine Kastanie — schön,  
490. 1 dito mit Glossopetra, Trilobiten, Amoniten, Ostraziten, Enkriniten, Echiniten. Ein schöner Orthozeratit.  
491. 1 dito Amoniten und Echiniten, diverse.  
492. 1 dito mit Echiniten, Ostraziten und Belemniten..  
493. 1 dito dito, worunter Hysterolyth, Sandalit, Ostrazit, Griphiten.  
494. 1 Schublade verschiedener versteinerter Conchylien.  
495. 1 dito verschiedener versteinerter Krebse, Knochen und Glossopetrae.  
496. 1 Schubfach verschiedener Versteinerungen, mehrentheils Ostraziten.  
497. 1 dito verschiedener petrificirter Korallen und Conchylien.  
498. 1 dito verschiedener versteinerter Conchylien, meistens Terebratulit und Ostrazit.  
499. 1 dito verschiedener Amoniten.  
500. 1 dito versteinerter Conchylien.  
501. 1 dito dito, worunter Turbinithen, Orthozeratiten und Entrochiten.  
502. 1 dito Amoniten.  
503. 1 dito verschiedener, sehr schöner, versteinerter Conchylien, als Herz-Muscheln &c.  
504. 1 dito Versteinerungen.  
505. 1 Fafs mit verschiedenen Mineralien.  
506. 1 Schubfach, worin mehrere Smalte Proben.  
507. 12 Stück grössere und mehrere kleinere Korallen.  
508. 2 St. Ruinen-Marmor im Rahn.  
509. 1 Samen-Cabinet.

## Dritte Abtheilung.

# *Kunstsachen aller Art*

von

Stein, Elfenbein, Holz, Wachs und andren Massen.

1. Ein 2 Fuss hoher Obelisk, hübsch geformt, von schön gefärbtem strahllichten Flusspath, aus Derbyshire.
2. 1 kleine Vase, von gleicher Masse.
- 3 & 4. 2 kleine Medaillons, die Oberfläche Glas mit Wachs begossen, den unten liegenden Gegenstand zu verdecken.
5. 1 kleine Tasse und Untersatz, von Achat (moosartig.)
6. 1 ovale Dose, von Serpentin.
7. 1 viereckigte Dose, aus Wismuth-Platten, defect.
8. 1 Pferd auf einem Kubus stehend, aus einem ziemlich grossen Stück Bergkristall geschnitzt.
9. 1 liegendes Pferd aus dunklem Serpentin.
10. } 1 Chinese und Frau, aus Chinesischem Alabaster (Agal-
11. } matholith.
12. 1 Oberschaale als Blatt, aus Bild- oder Speckstein, in China zierlich geschnitzt.
13. 1 Teller zu Confecturen, desgleichen.
14. 1 kleine Tasse mit Untersatz, aus Reissstein.
15. Das Portrait eines Ritters, in Schleifstein erhaben geschnitten.
16. 1 Triton als Stockknopf, aus einem sehr grossen fast 5 Zoll hohen und breiten Stück Bernstein, wachsgelb, sehr schön geschnitten.
17. 2 kleine Cruzifixe aus Bernstein, sehr zierlich geschnitzt, defect.
18. 1 künstliches Auge von Elfenbein, in einem Futter von Cocusnuss.
19. 1 künstliches Ohr aus Elfenbein.
20. 1 kleines Gestell aus Elfenbein.
21. 1 von Ludewig von Luike sehr brav aus Elfenbein geschnitzte, circa 2 Fuss hohe Statue Friedrich des 5ten, Königs von Dänemark, kriegerisch gerüstet, den Commandostab in der Hand, einherschreitend. Neid und Bosheit mit Füssen tretend. Auf Fussgestell von Maserholz. Sehr interessantes Stück.

22. 1 weibliche Figur liegend, zum öffnen, um den Bau der innern Theile des Körpers anatomisch zu zeigen. Sehr brav gearbeitet.
23. 1 mit grosser Kunst wahrscheinlich von Spengler auf der Passigbank gedrechseltes Stück, mit zarter durchbrochener und verschobener Arbeit, in einander gedrechselten Kugeln u. dergl. Leider beschädigt.
24. 1 schöner Krug von Elfenbein, mit Handhabe und Deckel, mit künstlichen Blumen geziert, im Futter.
25. 1 in A. Dürers Geschmack in Buchsbaumholz trefflich geschnitzte sogenannte Bet-Nuss, zum Oeffnen. Auswendig gothische Zierathen, inwendig die Geschichte des heiligen Hubertus mit ausnehmend kleinen Figuren.
26. 1 aus Buchsbaumholz brav geschnitzter Schädel, zum Oeffnen und mit beweglicher Kinnlade.
27. 1 Cruzifix aus Buchsbaum, nicht von grossem Kunstwerth.
28. 1 in Gaislingen künstlich aus Holz gedrechselter Becher, der circa 100 sehr dünne papierdicke Holzbecher in sich fasst.
29. 1 kleine Büchse mit 24 in einander passenden Bechern.
30. 1 kleine Büchse von Cocus, worinn ein Kirschkern, in dem ein Kegelspiel.
- 31 & 31a. 1 gedrechselte Schlange und diverse Bruchstücke von Bernstein.
32. 1 kleine Flasche, bernsteinartiger rother Masse.
33. 1 in Ostindien geschnitzter Becher mit Deckel, von einer grossen Cocusnuss.
34. 1 liegende antique Bronze-Figur.
35. 1 sehr schön gemalter Fächer, von Elfenbein und Perlenmutter, im Futter.
36. 1 schön abgeformte Wachsbüste, lebensgross.
37. 1 sehr alte kleine Taschenuhr (Nürnbergisches Ey), von frühester Erfindung, ohne Spiral, in einer orientalischen Granatschaale, in Gold gefasst, mit Kette. Im Futter.
38. 1 alt Hetrurischer Weinkrug, einfach schwarz, defect.
39. 1 dito Trinkschaale mit Handhabe, defect.
40. 1 kleine Lampe.
41. 1 Römische Urne mit Ueberresten von Gebeinen und Asche.
42. 1 desgleichen kleinere, mit Handhaben.



- 42a. 1 Opfermesser und 1 Bruchstück desselben.
43. 1 kleine Schaale.
44. 1 ziemlich grosser, circa 14zölliger runder Teller von ächter Majolica. Nayaden und Faunen. Defect, doch sehr gut und wenig bemerkbar zusammengesetzt.
45. 1 dito, ähnlicher Grösse (neuer.)
46. 1 kleiner circa 7zölliger dito.
47. 1 Becher dito.
48. 1 Schaale von Glas, mit Deckel, mit Insekten und Vergoldung auf grauem Grunde.
49. 1 Platte mit Blumen. Florentiner Mosaick.
50. 1 dito desgleichen.
51. 1 Römische antique Kupfer-Münze von Otto. Vorseite dessen Brustbild mit Umschrift. Kehrseite, Vereinigung mit Umschrift Securitas P. R.
52. 1 aus Onix geschnittener Mohrenkopf.
53. 1 kleine aus Calcedon geschnittene Figur, karyatidenartig.
54. Sechs kleine diverse geschnittene Steine.
55. 3 St. Bronze-Kupfer, woraus die Statuen Friedrichs des 5ten und Christian des 6ten gegossen.
56. Ein auf Pergament mit Silberstift sehr schön gezeichnetes Portrait.
57. 1 auf Pergament mit Fraktur-Schrift sehr reinlich und schön geschriebenes, mit Zeichnungen mit Tusche geziertes, kleines Gebetbuch, betitelt: Historia vom Leiden und Sterben unsers Herrn Jesu Christi unsers Erlösers.
58. Ein altes Psalterium von Johannes de Turrecremata. Episcop. Sabiniensis. gedr. von Pet. Schöffler.
59. 1 Microscop im Mahagony-Kasten.
60. 1 Kasten mit einem vorzüglich grossen und 2 kleineren Blasen- und Bezoar-Steinen.
61. 1 grosser Blasen-Stein.
62. 2 Zinndosen, worin Ambra grisea und Balsam moschati.
63. Kleines Modell eines Stuhls zur Selbstfortschaffung an Füssen Lahmer.
64. 7 diverse kleine Sauge-Glocken von Glas.
65. 1 kleine Krone von Gewürznelken.
66. 1 kleine Koralle auf Fussgestell.
67. 2 Magenbälle von Hornvieh.
68. 1 seltene Fliege im Kasten.
69. 1 dergleichen.

70. 1 künstliche Spinne.
  71. 7 Schwefelabgüsse von Basreliefs.
  72. 4 Flaschen und zwey Bälle von Federharz, Gummy Elasticum.
  73. 10 Früchte von Alabaster.
  74. 2 Dosen aus Indien, wahrscheinlich mit Gift.
  75. Ein Stück Zeug zum Mantel, aus Bast gewirkt, aus Neuseeland.
  76. 1 desgleichen, aus sehr weissem Zeuge, aus Pflanzen-Rinde zusammengesetzt.
  77. 1 gleiches.
  78. 1 ähnliches dünnes, florartig, aus Otaheite.
  79. 1 Stück mit wasserdichtem Firniss überzogenen Zeuges, von der Insel Amsterdam im Süd-See.
  80. 1 St. etwas dünnerem bedruckten Zeuges, daher.
  81. 1 St. Zeug, weiss, stark dito, aus Otaheite.
  82. 2 kleine gefärbte Zeugstücke, daher.
  83. 1 kleine Matte und ein kleines Ruder aus einem Knochen, aus Neuseeland.
  84. 1 Kamm, von der Insel Amsterdam im Süd-See.
  85. 1 Halsgeschmeide, aus Otaheite.
  86. Zu feinen Litzen geflochtenes Haar Otaheitischer Frauen.
  87. 1 Instrument zum Tatowiren, aus Otaheite.
  88. 2 Fischhahnen, von den Bewohnern am Süd-See.
  89. 1 aus Muscheln zusammengesetztes Instrument, dessen sich die Bewohner des Süd-Seees beym Schwimmen bedienen.
  90. Etwas Bast, aus Neuseeland.
  91. 1 Flasche mit Quecksilber.
  92. Einige Steine für Mosaik-Arbeit.
-



Page 93 N° 1763-9.

Page 67 N° 1292-47

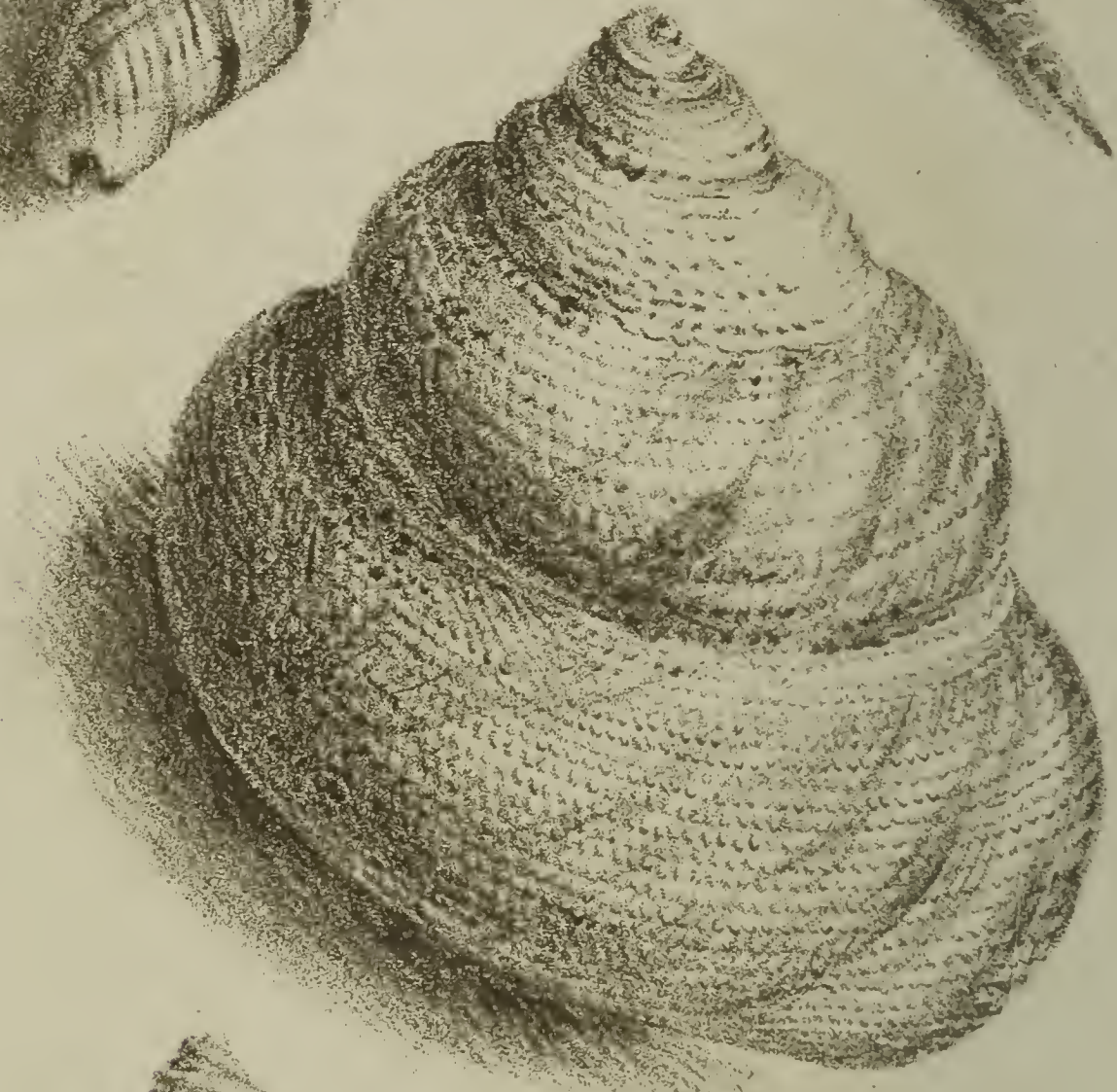
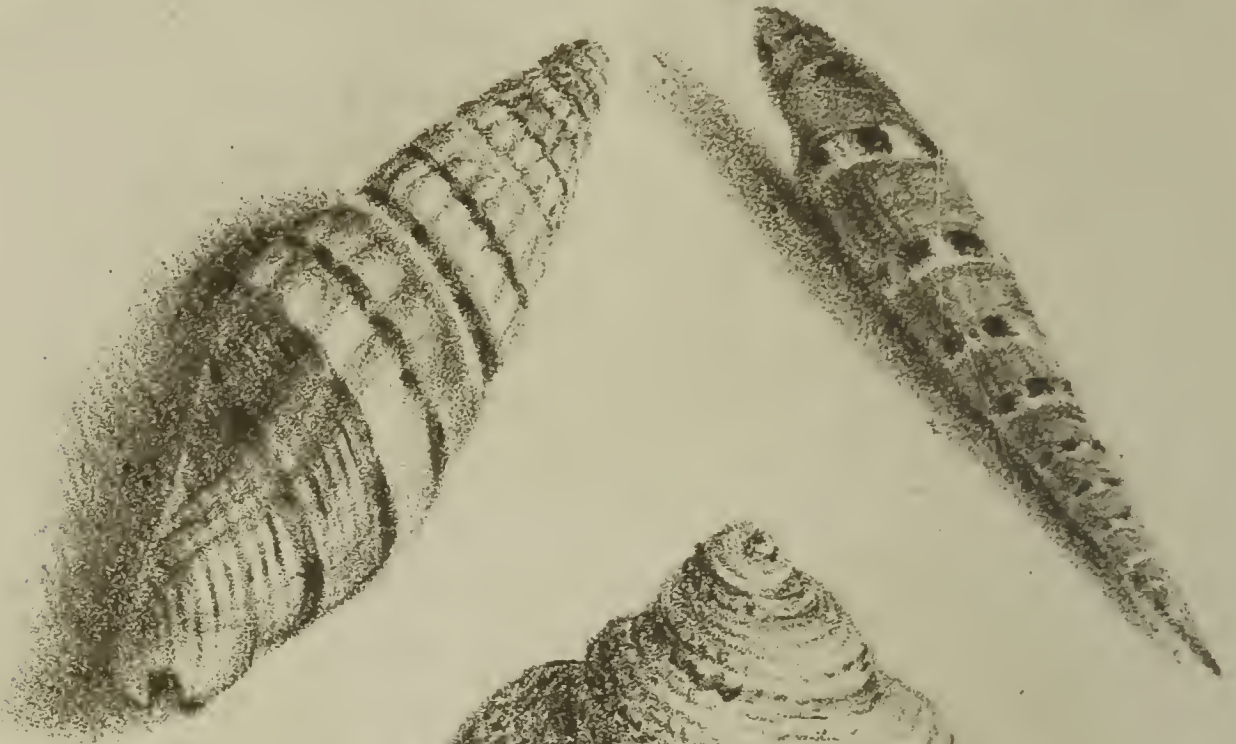

Page 62 N° 1117-19!



Page 72  
N° 1288-45

J. V. ix

Pag 58. N° 1037-1A

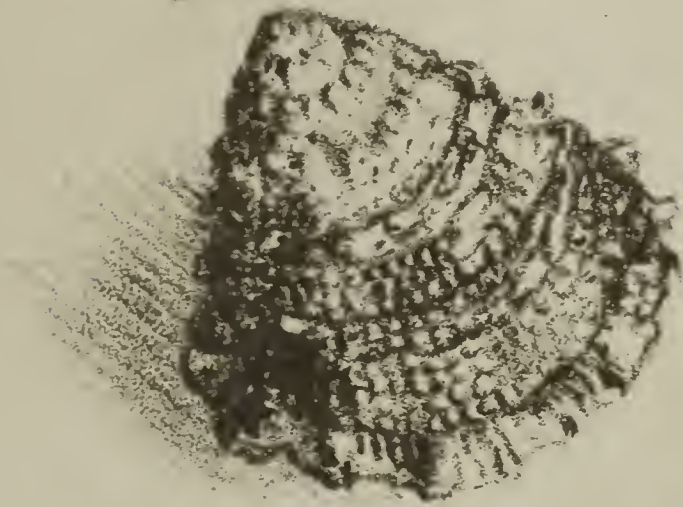

Pag 5  
N° 73-66

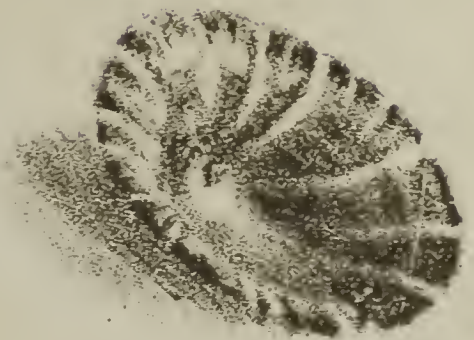

Pag 59. N° 1071-6

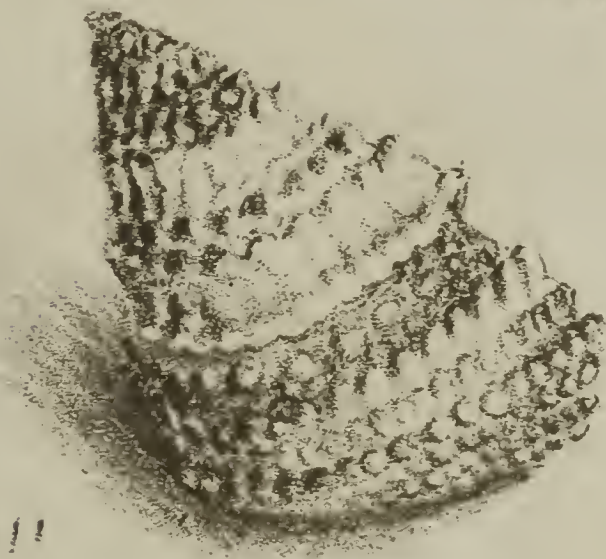

Pag 79. N° 1425-17!!

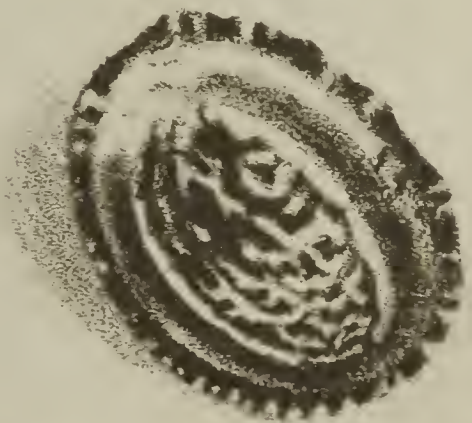

Pag 6 N° 86. 79!!





Page 31. N° 1536-5

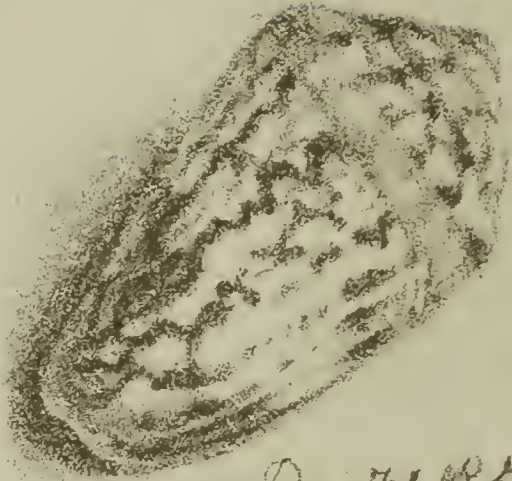

Page 31 N° 355-65

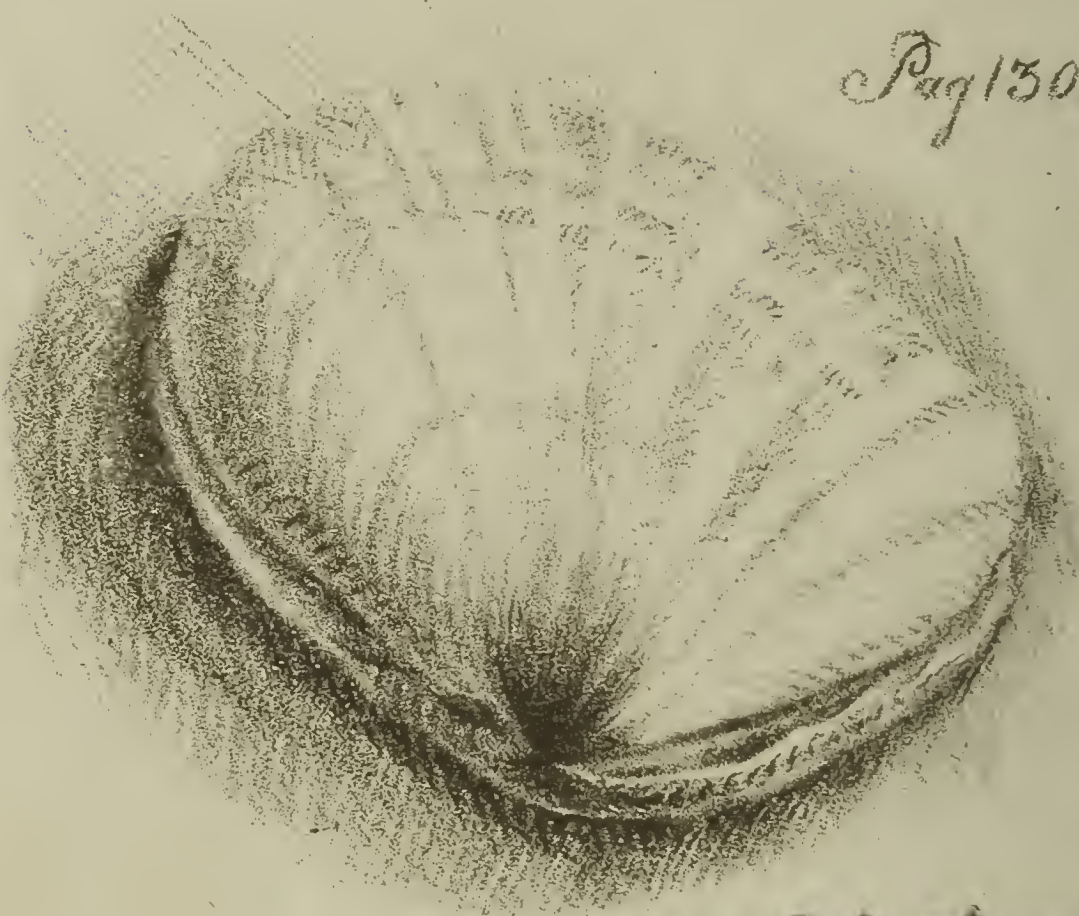

Page 130 N° 367-25

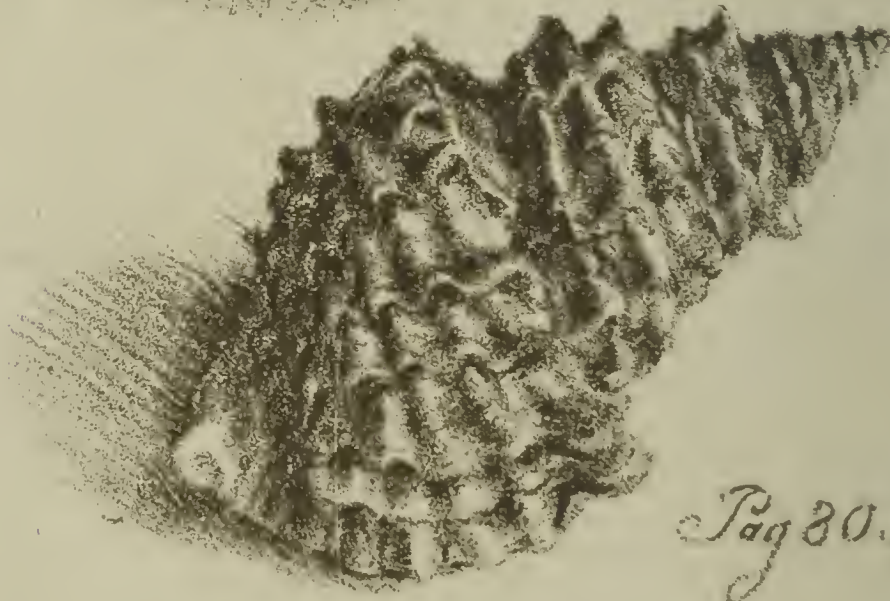

Page 80. N° 1435.23

John V. Smith



Pag 113 N° 90-21

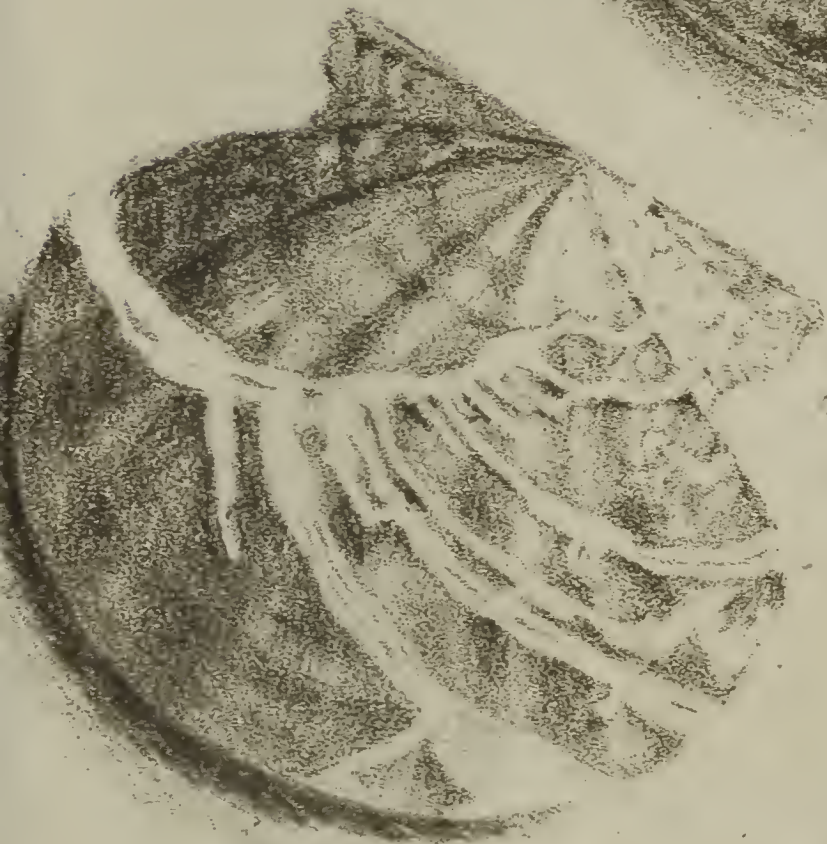

Pag 114 N° 97-28

0



Pag 68 N° 1221-1a

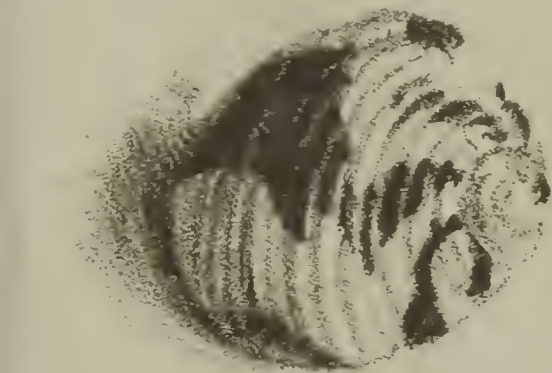

Pag 14 N° 231-39

J. N. de.













