

## Sammelbericht für den Zeitraum vom 1.3.—30.6.1973

zusammengestellt von FRITZ MOYSICH

Bei der Abfassung des vorliegenden Sammelberichtes wurden wiederum die Daten einer großen Anzahl von Beobachtern verwertet, wofür den im folgenden genannten Damen und Herren herzlich gedankt sei: J. Berning (J.B.), G. Brandt, D. Bußmann (D.B.), M. Danielmeier (M.D.), D. Ebbing, M. Exo (M.E.), H. Esselink, W. Feldt (W.Ft.), W.O. Fellenberg, H. Flins (H.F.), B. Geesink (B.G.), R. und M. Gießmann, W. Gilhaus, M. Harenger (M. Ha.), A. Helbig, H. Henkel, H. Herkenrath, H. Hötker, W. Hollunder, D. Horstmann, H. Illner, N. Jorek (N.J.), K. Kaluza (K.K.), D. Kating (D.K.), T. Kepp (T.K.), G. Kierdorf, M. Kipp (M.K.), G. Klump, B. Koch (B.K.), G. Köpke (G.K.), K.-H. Kühnappel (K.-H.K.), R. Lätzel (R.L.), H. Michaelis, E. Müller (E.M.), M. Müller, R. Neugebauer (R.N.), H.G. Niermann (H.G.N.), P. Oppenheim, H.G. Pfennig (H.G.P.), F. Pölking, W. Prünste (W.P.), J. Rademaker, Chr. Schäfer (Chr.S.), W. Scharlau, A. Schücking (A.Sk.), M. Schulze-Velmede, H. und M. Sell, A. Sendler (A.S.), M. Speckmann (M.Sp.), C. Stange, G. Streibel, W. Vogt, E. Wanke (E.W.), T. Willers (T.W.), G. Ziegler (G.Zg.) und G. Zurhausen.

Die mit einem \* gekennzeichneten Beobachtungen wurden vom Raritätenkomitee der WO-G geprüft und akzeptiert.

**Rothalstaucher:** In Do-Dorstfeld wie in den Vorjahren 1 Übersommerer vom 1.4.—31.7. (R.N., F.M.), in den Riesefeldern MS 1 am 20.4. (D.B., M.Sp. u.a.).

**Schwarzhalstaucher:** In den Riesefeldern MS 3 am 26.4. (H.F., E.W.), in Do-Dorstfeld 1 vom 26.5.—16.6. (R.N.).

**Kormoran:** 1 ad. + 1 immat. am 14.3. Do-Dorstfeld (R.N.) sowie 1 ad. + 1 immat. am 10.4. in Do-Lanstrop (K.-H.K.).

**Graureiher:** 23.4. Fund einer Kolonie mit mind. 4 besetzten Horsten an der Ems bei Harsewinkel in Kieferngehölz (A. Helbig).

**Zwergrohrdommel:** Je 1 am 11., 12., 16., 17. und 20.5. in den Riesefeldern MS (D.B., H.F., D. Horstmann, M. Koch, N.J. u.a.).

**Gr. Rohrdommel:** Je 1 am 25.3. im Zwillbrocker Venn (J. Rademaker) und am Heiligen Meer b. Hopsten (D.K.); am 27., 31.5., 7., 11. und 14.6. je 1 an den ehem. Feuerlöschteichen am Flugplatz Achmer rufend, kein Brutnachweis dort (M.K. u.a.); 3.6. 1 Vogelvennteich (W. Scharlau).

**Weißstorch:** 1 relativ früh am 17.3. in Echthausen (B.K.), 1 am 4.5. über Hertenscherlebeck (M.E.) sowie 2 am 5.6. über Warendorf nach N (J.B.); Meldungen über besetzte Horste nur aus dem Altkreis Minden, dort 2 Hpm, 1 HPo, ! HE, 1 x HB<sub>1</sub>, 2 x HB<sub>2</sub> (G.Zg.).

**Schwarzstorch:** 1 am 6.6. in den Riesefeldern MS (D.B., W. Gillhaus, N.J., M.Sp.).

**Zwergschwam:** Am 3.3. 4 (3 ad., 1 vj.) Rieselfelder MS (H. Hötker, C. Sudfeldt), 1 am 3./4.4. an den Hattroper Teichen (Chr.S.).

**Bläßgans:** 1 am 28.3. Zwillbrocker Venn (J. Rademaker).

**Graugans:** Etliche Beobachtungen in der Zeit von Ende Febr.—Anf. Mai, vom 27.2.—2.3. 9 in Geisecke und vom 28.3.—4.5. 2 ebendort (M.D., F.M. u.a.), vom 30.3.—27.4. 1—3 Zwillbrocker Venn (B.G., T.W.) sowie je 1 am 7.3. Radbodsee (W.Ft.), 10.3. Halterner Stausee (A.S.), vom 16.3.—24.4. Do-Dorstfeld (F.M., R.N., A.S.) und 24.3. Lippe bei Hamm (G.K.).

**Saatgans:** 27 am 28.2. bei Westünnen (M. Schulze-Velmede), am 3.3. 50 über der Ems bei Einen (J.B.).

**Kanadagans:** In Do-Dorstfeld 1 vom 3.4.—12.5. (R.N.), in Do-Lanstrop 1 am 4. und 19.4. (K.-H.K.).

**Brandgans:** Vom 17.3. an 1,1 auf einer Kiesgrube der Häverner Marsch, Brutverdacht, jedoch kein Nestfund, das ♂ wurde letztmalig am 27.5. festgestellt (H.G.N.), 1 am 3.5. Zwillbrocker Venn (T.W.).

**Pfeifente:** Stärkerer Durchzug in der 2. Märzhälfte, so 9,6 am 19.3. Hengsteysee (F.M.), am 21.3. folgende Feststellungen: 11,10 Do-Dorstfeld (R.N.), 11,4 in Neu-Warendorf (J.B.) und 8,9 am Geiseckesee (F.M.), am 3. und 6.5. noch 4 (2,2) bzw. 3 im Zwillbrocker Venn (B.G., T.W.).



Rothalstaucher vom 20.4., Rieselfelder Münster. Foto: F. Pölking GDT

**Schnatterente:** 1,0 am 1.3. sowie 1,1 am 6.3. Hengsteysee (B.K., F.M.), 6,6 am 18.3. Filterbecken bei Witten (H. u. M.Sell), 2,1 vom 18.3.–6.4. Do-Dorstfeld (F.M., R.N.), 6,4 am 22.3. Echthausen, Letztbeobachtung dort am 27.4. 1,1 (B.K.), in den Rieselfeldern MS Feststellungen von 1,1 fast regelmäßig bis Juni (M.Sp. u.a.); Halterner Stausee 31.3.–13.5. unregelmäßig 1–6 Ex. (G. Streibel).

**Knäkenente:** Am 9.3. bereits 1,0 auf dem Geiseckesee (M.D.).

**Kolbenente:** 1,0 am 29.4. Zwillbrocker Venn (T.W.).

**Moorente:** In Do-Lanstrop je 1,0 am 5. und 24.3. (K.-H.K.), am Radbodsee je 1,0 am 9.3. und vom 14.–30.3. (W.Ft., P. Oppenheim).

**Bergente:** 1,0 vom 1.–6.3. Harkortsee (B.K., F.M., A.S.), vom 1.–14.3. 1,0 Hengsteysee (F.M., A.S.) und am Geiseckesee 1,0 vom 18.3.–1.4. (M.D., D. Ebbing, F.M.); am 17./18.3. 1,0 Heilenbeckertalsperre (E.M.), und im Radbodseegebiet 1,0 am 9.3., 0,1 vom 9.3.–24.3. (P. Oppenheim) sowie 0,1 am 11. und 15.4. (W.Ft.).

**Eisente:** Das im letzten Sammelbericht aufgeführte ♂ hielt sich vom 8.3.–29.4. ständig auf einer Kiesgrube der Häverner Marsch auf (H.G.N.).

**Samtente:** 3 w-farbene Ex. am 11., 14. und 25.3. am Hevearm des Möhnesees (F.M., H. Müller, A.S., H. Vierhaus); Halterner Stausee je 2 (1,1) am 18. und 31.3. (G. Streibel).

**Mittelsäger:** 1 w-farbenes Ex. vom 17.1.–17.3. auf dem Harkortsee nahezu täglich beobachtet (F.M., H. Müller, A.S.).

**Ruderente\*:** Nachtrag: 1 ♂ am 11.11.1971 an der Staustufe Schlüsselburg (K. Breek).

**Schell-/Schreiadler\*:** 1 Ex. einer dieser beiden Arten am 25.6. in der Bastau-Niederung bei Minden (H. Henkel, G. Zg.).

**Rotmilan:** Neuer Brutplatz in Schmedehausen, am 30.6. dort ein Horst mit 2 fast flüggen Juv. (M.K. u.a.), erfolgreiche Brut auch in Langenhorster Vhörde/Werl (H. Illner).

**Schwarzmilan:** In diesem Jahr keine Meldung über einen Brutnachweis, Beobachtungen entfallen auf den März (2 Ex.), April (4 Ex.), Mai (4 Ex.) und Juni (2 Ex.).

**Wespenbussard:** Bei Hagen am 19.5. von 14.30–15.40 Uhr 58 nach E und NE ziehend (A.Sk).

**Rohrweihe:** Erstbeobachtung am 5.3. 1 ♂ Do-Dorstfeld (R.N.), etliche Beobachtungen im Mai und Juni auf der Haar (B.K.) sowie im Gebiet der Croy'schen Teiche (W. Scharlau).

**Fischadler:** 1 am 8.4. ziehend bei Neu-Warendorf (J.B.), 1 am 22.4. b. Geisecke (D. Ebbing), in Echthausen je 1 am 22., 23. und 25.4. (B.K.), bei Harsewinkel 1 am 23.4. (A. Helbig), am Halterner Stausee je 1 am 9. und 10.5. (G. Klump, B. Brandt, M.E.) sowie 1 am 11.5. Zwillbrocker Venn (B.G., T.W.).

**Merlin:** 1 ♂ am 15.4. östl. Paderborn (W.Ft.).

**Kranich:** Durchgehende Beobachtungen nur in der Zeit vom 4.–23.3., verstärkter Durchzug am 4.3. und 21./22.3., so am 4.3. ca. 120 über Bad Sassendorf (Chr.S.), 130 über Varenell/Kr. Gütersloh (K.K.), ca. 70 über dem Halterner Stausee (A.S.), ca. 50 über Osterflierich (M.Schulze-Velmede) und 5 bei Rhynern (B.K., W.P.); am 21.3. von 14.30–15.40 Uhr insges. 450 über den Externsteinen/Teutoburger Wald (H. Herkenrath), über Geisecke insges. 112 (M.D., F.M.), über Enger 47 (A. Helbig), 17 bei Unna (M.D.) sowie abends Zug über Rhynern (M. Schulze-Velmede), Do-Kirchhörde (F.M.) und Bad Sassendorf (Chr.S.); am 22.3. 60 über Geisecke (M.D.), 170 über Einen/Warendorf (J.B.) sowie 150 über Bardüttingdorf (A. Helbig); 1 Nachzügler am 21.4. in den Lippewiesen bei Lippstadt rastend (B.K., W.P.).

**Tüpfelralle:** 1 bereits am 19.3. Rieselfelder MS (D. Schmidt, M.Sp.), am Flugplatz Achmer Reaktion eines Ex. auf Klangattrappe am 11.6. (M.K. u.a.).

**Wachtelkönig:** Erste Frühjahrsfeststellung am 11.5. in Kamen-Methler (K.-H.K.); im westl. Sauerland in diesem Jahr nur schwach vertreten, bei 7 nächtlichen Exkursionen nur 3 rufende Ex. im Bereich des MTB Meinerzhagen (H.G.P.), im Kr. Büren vom 27.5. an mehrere Feststellungen rufender Ex. (K.K.), bei Minden am 22.5. mindest. 5 rufende Ex. (G.Zg.).

**Austernfischer:** 2 am 8.5. Halterner Stausee (B. Brandt, G. Klump), 1 am 26.5. am Mittel-landkanal bei Mettingen (H. Michaelis); am 11.6. Nestfund mit 4 Eiern auf einem Kartoffelacker nahe der Ems bei Gittrup (R. und M. Gießmann, W. Hollunder, M.K.), 3 juv. wurden am 23.6. von den Altvögeln zu Fuß über 2 km in die Rieselfelder MS geführt (M.Sp. u.a.); je 1 BP an der Lahder und Winheimer Kiesgrube, Population der Häverner Marsch weiter ansteigend: am 20.6. wurden neben einem Junge führenden Paar 10 weitere Altvögel festgestellt (H.G.N., G.Zg.).

**Sandregenpfeifer:** Am Mittellandkanal bei Hille erste Beobachtung eines Ex. am 22.3., dort max. 7 am 31.5. (G.Zg.), an den Klärteichen der Soester Zuckerfabrik 2 am 27.5. (H. Illner).

**Seeregenpfeifer\*:** In den Rieselfeldern MS 1 (wahrscheinl. ♀) am 3.5. (G. Brandt, N.J., W.P.) und 1 (wahrsch. ♂) am 16./17.5. (H.F., R.L., N.J., T.K., E.W. u.a.) sowie 1 ♂ am 21.5. Kläranlage Lünen-Schwansbell (K.-H.K.).

**Steinwälzer:** In den Rieselfeldern MS 1 am 28.4., 3 am 29.4. und 2 am 14.5. (M. Kockmeier u.v.a.), alle Ex. im BK.

**Waldschnepfe:** Je 1 am 17.3. Lünen-Schwansbell (K.-H.K.), 22.3. Hacheneier Holz bei Nateln (G.K.), 17.5. bei Sudenfeld (K. Haßmann, M.K.) und 20.6. Arnsberger Wald bei Neuhaus (H. Herkenrath).

**Zwergschnepfe:** Letzte Beobachtung an der Kläranlage Kamen am 3.5. (K.-H.K.).

**Regenbrachvogel:** Am 19.4. 1 im Zwillbrocker Venn (B.G., T.W.), 3 am 30.4. in Westladbergen (M.K.), in den Rieselfeldern MS am 30./31.3. nachts 2 rastend (R.L. u.a.), je 1 am 27.4. (H.F., T.K., R.L. u.a.) und 30.4. (W.P. u.a.), am 1.5. 3 (F. Pfeifer, Her. Thier u.a.) sowie 1 am 29.6. nachts nach W ziehend (M.Sp. u.a.).

**Rotschenkel:** Brutverdacht für 1 Paar in der Kroner Heide (W. Hollunder, M.K.).

**Teichwasserläufer\*:** 1 am 18.4. Rieselfelder MS (D. Horstmann, N.J., M.Sp., Her. Thier).

**Knutt\*:** 22.5. 1 im Übergangskleid auf einem schwimmenden Balken im Halterner Stausee; Belegfoto lag vor (H. Schopphaus, G. Zurhausen).

**Zwergstrandläufer:** In Geisecke 1 am 21.5. (H. Herkenrath).

**Temminckstrandläufer:** Je 1 am 15., 16. und 17.5. Wallenbrück/Kr. Herford (H. Hötker) sowie 4 am 23.5. Häverner Marsch (G.Zg.).



Säbelschnäbler vom Mai aus den Rieselfeldern Münster. Foto: F. Pölking

**Alpenstrandläufer:** Erste Frühjahrsbeobachtung am 6.3. 1 am Mittellandkanal bei Hille (G.Zg.), in den Rieselfeldern MS max. 16 am 3.4. (M.D., M.Ha.).

**Sichelstrandläufer:** 1 im RK am 24.5. Kläranlage Lünen-Schwansbell (K.-H.K.).

**Sanderling:** Am 3.5. 1 in Echthausen (B.K.), 5 (!) am 6.5. Rieselfelder MS sowie je 1 am 7.5. (M.D., M.Ha., R.L., F. Pfeifer, M.Sp., Her. Thier), 14.5. (M.D., M. Kockmeier) und 22.5. (K. Heinisch, M.Sp.) ebendort, das letztere Ex. zu 10% im BK, alle übrigen noch völlig im RK.

**Sumpfläufer\*:** 16.–18.5. 2 an den Hattroper Klärteichen bei Soest (J. Drüke sowie H. Bottin, J. Brackelmann, M. Bunzel, H.M. Leismann, H.P., T.R., L. Reyntjens, T.T. und J. Westemeier).

**Kampfläufer:** 50 (davon 1 ♂) am 17.5. Kläranlage Kamen (K.-H.K.).

**Säbelschnäbler:** In den Rieselfeldern MS mehrere Feststellungen im März und Mai: je 1 am 21. und 22.3. (G. Brandt, W. Gilhaus), je 2 am 26. und 29.3. (M.Ha., Her. Thier, H. Wegener) sowie je 1 am 5.5. (R.L. u.a.) und vom 25.–27.5. (I. Blindow, M.Sp. u.a.).

**Stelzenläufer:** 1 am 3.5. in den Rieselfeldern MS (N. Nuttebaum).

**Odinswassertreter\*:** 1 im BK am 5.6. (M.Ha., M. Kockmeier, F. Pölking, M.Sp.).

**Mantelmöwe\*:** Totfund eines ad.Ex. am 3.6. bei Westladbergen (M.K.).

**Heringsmöwe\*:** Nur Feststellungen aus den Rieselfeldern MS, alle ohne Angaben über die Rassenzugehörigkeit; 2 ad. am 7.4. nach NW ziehend (M.D., W.P., Her. Thier), 1 3j. am 4.5. (N.J.), 1 ad. am 5./6.5. (T.K. u.a.) sowie 2 ad. am 24.5. (M.Ha., K. Heinisch, N.J., M.Sp.) ebendort.

**Silbermöwe:** In Do-Lanstopf 7 (5 ad.) am 13.3. und 4 ad. am 3.4. (K.-H.K.) im Zwillbrocker Venn je 1 am 18. und 19.3. (H. Esselink).

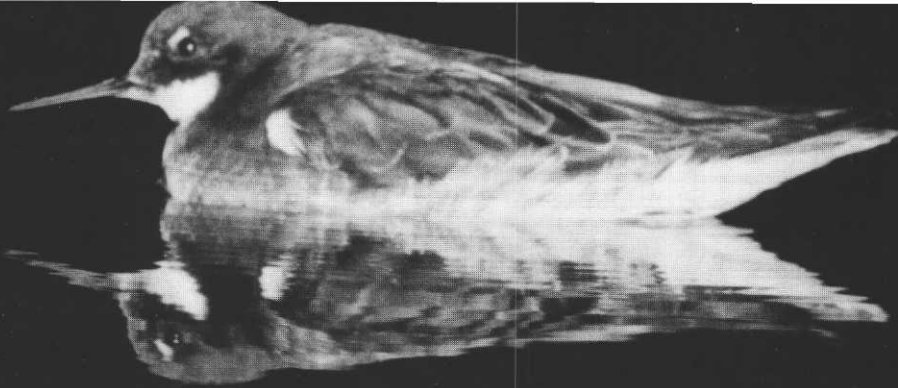

Nachtaufnahme eines Odinswassertreters vom 5.6., Rieselfelder Münster. Foto: F. Pöiking

**Sturmmöwe:** Weiter ansteigende Tendenz der Brutpopulation im Kreis Minden, dort in diesem Jahr insges. 12–13 BP (H.G.N.).

**Zwergmöwe:** Erste Frühjahrsbeobachtung in den Riesefeldern am 4.4. 1 ad. (H.F. u.a.), dort max. 6 (5 vj., 1 ad.) am 7.5. (R.L., M.Sp., Her. Thier), je 3 ad. am 28.4. und 3.5. am Halterner Stausee (G. Klump, G. Brandt) und im Zwillbrocker Venn 1 am 13.5. (J. Rademaker), 3 vj. am 22.5. (T.W.) sowie 1 vj. am 25.5. (B.G., T.W.) ebendort; letzte Frühjahrsbeobachtungen am 29. und 31.5. mit 3 vj. in den Riesefeldern MS (M.Ha., M.Sp.) bzw. 1 vj. Geisecke (H. Herkenrath).

**Weißflügelseeschwalbe\*:** 1 zu ca. 80% im BK vergesellschaftet mit 6 Trauerseeschwalben am 13.5. in den Riesefeldern MS (G. Kierdorf).

**Raubseeschwalbe\*:** 10.6. 1 zusammen mit Lachmöwen in einem Filterbecken des Halterner Wasserwerkes rastend und später abziehend (G. Zurhausen).

**Flußseeschwalbe:** 1 im Radbodseegebiet am 10.6. (P. Oppenheim).

**Steinkauz:** Westl. von Minden auf einer Fläche von 1050 ha in künstlichen Nisthöhlen 10 BP (M. Müller).

**Rauhfußkauz:** 1973 erfolgreiche Brut in einem Nistkasten im Ebbegebirge (H.G.P.).

**Nachtschwalbe:** 5.6. im Oppenweher Moor 3 ♂ (C. Stange).

**Englische Schafstelze (M. f. flavissima)\*:** 1 (wahrsch. ♂) 5.5. in den Ahsewiesen bei Hamm (W.Ft., P. Oppenheim).

**Brachpieper:** Am 1.5. 1 in Geisecke (F.M.) und 2 in Brochterbeck-Niederdorf (M.K.), nahe dem Flugplatz Achmer 1 am 31.5., 11., 17. und 29.6. mit Gesang (M.K.), Brutver-

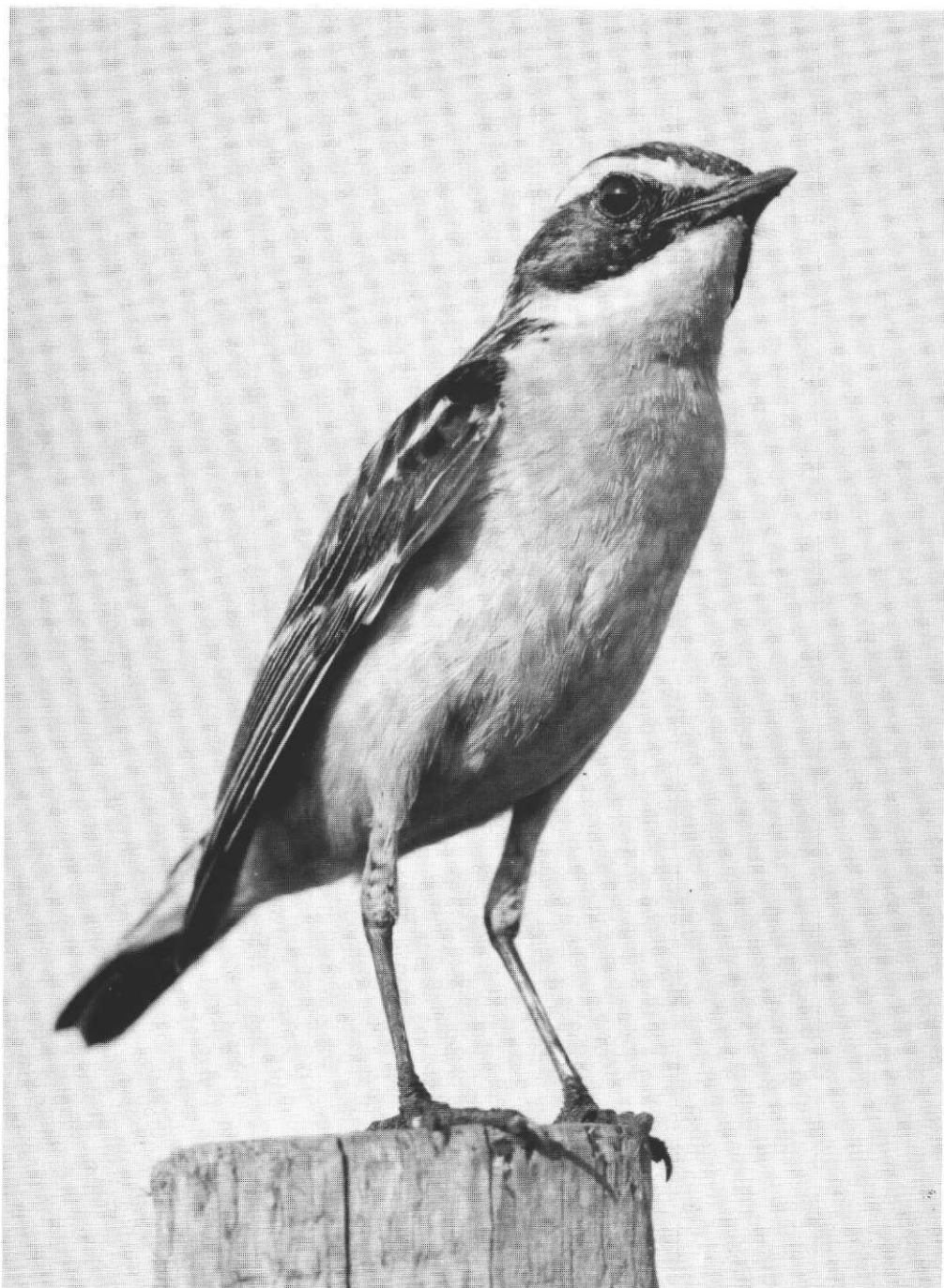

Braunkehlchen. Foto: P. Gülle

dacht Trüpl. Geisheide am 23.6. (W. Scharlau).

**Rotkehlpieper:** Sämtliche Feststellungen entfallen auf den Mai, in den Riesefeldern MS je 1 am 1. und 4.5. (W.P. u.a.) und 19./20./21.5. (M.Ha., M.Sp., E.W. u.a.); an der Kläranlage Kamen je 1 am 4./5. (K.-H.K.) und am 18.5. (H. Herkenrath), ferner 1 am selben Tag Kläranlage Soest (B.K., W.P., L. Reyntjens).

**Neuntöter:** Brutnachweise liegen vor für Ergste/Iserlohn 2 BP mit je 5 Jungen (A.Sk.), 1 BP Gr. Torfmoor bei Hille (H. Henkel, G.Zg.), 1 BP mit 4 Jungen Grevenbrück-Petmeke (K.-H.K.), 2 BP im MTB Ladbergen (M.K. u.a.), 1 BP mit 4 Jungen bei Saerbeck und 1 BP mit 3 Jungen bei Velpe (R. und M. Gießmann, M.K.), 3 BP bei Mettingen (H. Michaelis), 1 BP bei Witten (H. und M. Sell) und 6 Reviere um den Torfvennteich (W. Scharlau) sowie Sichtbeobachtungen einzelner Ex. Mitte Mai und Juni.

**Rotkopfwürger\*:** 1 am 12.5. in der Bastau-Niederung (westl. von Minden) (G.Zg.); 4.5. 1 bei Davensberg (Kr. LH) (I. Blindow, T.K.).

**Rohrschwirl:** Erstbeobachtung in den Riesefeldern MS am 23.4. 1 singendes Ex., dort außerdem vom 28.4.–9.5. beinahe durchgehende Feststellung (auch Fang) eines Ex. mit Gesang (H.F., R.L., W.P., M.Sp., E.W. u.a.).

**Schwarzkehlchen:** Leichte Zunahme der Brutnachweise gegenüber dem Vorjahr, so 3–4 BP Hagen (A.Sk.), 3 BP Witten (M. und H. Sell), je 1 BP Kiesgrube Lahde (H.G.N., G.Zg.), Flugplatz Achmer (M. Exner, M.K., G. Ritter), Düsterdieker Niederung (H. Michaelis), Uentrup bei Hamm und Rünthe (W.Ft.) sowie Oppenweher Moor (C. Stange), ferner 2–3 BP bei Werl (H. Illner), 4–5 BP Radbodseegebiet (W.Ft.) und 23 BP auf 10 qkm in den Heubachwiesen westl. Dülmen (W. Scharlau).

**Blauehlchen:** In Echthausen je 1 am 24.4. und 1.5. (B.K.).

**Wacholderdrossel:** 1 fütterndes Paar bei Haltern am 8. und 10.6. (G. Streibel und G. Zurlauben).

**Ringdrossel:** Je 1 am 27.4. und 3.5. Ems bei Wiedenbrück (K.K.).

**Amsel:** Baubeginn in einem Hausgarten bereits am 2.3., Eiablage am 20.3. (G.Zg.), Fund eines Bodennestes mit juv. in der Krautschicht des Waldes am 11.6., keinerlei Anlehnung an Baum oder Strauch (G.K.).

**Bartmeise:** 1,1 am 10.3. Do-Dorstfeld (R.N.), Beobachtungen im Zwillbrocker Venn bis zum 3.5. mit max. 10 Ex. (B.G., T.W.).

**Beutelmeise:** 1 am 29.4. in den Riesefeldern MS rufend (M.Sp. u.a.). Das im vorigen Sammelbericht angeführte Ex. vom 31.12. war in den Riesefeldern gefangen worden.

**Ortolan:** 1,1 am 3.5. Do-Dorstfeld (W. Vogt).

**Bergfink:** Letzte Beobachtung am 27. und 30.4. mit je 1 Ex. bei Haus Lohe/Werl (H. Illner) bzw. an den Ahsener Fischteichen (B.K., F.M.).

**Erlenzeisig:** Mehrere Feststellungen zur Brutzeit im Sauerland (B.K.).

**Birkenzeisig:** Inges. noch 30 Beobachtungen einzelner Ex. im März am Hengsteysee, in Geisecke, Do-Dorstfeld, Kläranlage Kamen, Lünen, Kamen-Methler, Do-Derne, Echthausen und Rieselfelder MS; ferner größere Trupps am 8.3. mit 20 Ex. Do-Dorstfeld (R.N.) und am 18.3. 30 an der Versetalsperre (H.G.P.); letzte Feststellung am 28.3. 2 in Kamen-Methler (K.-H.K.).

**Berghänfling:** 1 am 6.3. in Echthausen nach N ziehend (B.K.).

**Fichtenkreuzschnabel:** 6,4 am 5.3. bei Recklinghausen (G. Brandt, G. Klump) sowie 2 am 12.5. bei Wesselberg/Lüdenscheid (H.G.P.).

**Eichelhäher:** S. Auswertung des Invasionsgeschehens 72/73 in einem der folg. Hefte.

# ZOBODAT - [www.zobodat.at](http://www.zobodat.at)

Zoologisch-Botanische Datenbank/Zoological-Botanical Database

Digitale Literatur/Digital Literature

Zeitschrift/Journal: [Anthus - Ornithologische Beiträge aus Westfalen](#)

Jahr/Year: 1973

Band/Volume: [10](#)

Autor(en)/Author(s): Moysich Fritz

Artikel/Article: [Sammelbericht für den Zeitraum vom 1.3.-30.6.1973 84-90](#)