© Biodiversity Heritage Library, http://www.biodiversitylibrary.org/; www.zobodat.at

Von links nach rechts:

1. Reihe: *niphona* Butler ♂, Nagasaki Japan;
niphona Butler ♀, Nagasaki, Japan;
niphona Butler ♂, Mt. Yunomaru, Prov. Shinano, Japan, (Wiener Museum);
niphona Butler ♀, Japan, (Berliner Museum);

Reihe: *niphona* Butler subsp *christophi* Stgr. ♂, Suifunfluß, Ussurigebiet;
niphona Butler subsp. *christophi* Stgr. ♂, Suifunfluß, Ussurigebiet;
niphona Butler subsp. *christophi* Stgr. ♀, Suifunfluß, Ussurigebiet;
niphona Butler subsp. *christophi* Stgr. ♀, Suifunfluß, Ussurigebiet;

3. Reihe: *niphona* Butler subsp. *christophi* Stgr. ♀, Amur, (Berliner Museum);
niphona Butler subsp. *christophi* Stgr. var. *coreana* Reiß ♂, Sei-Shin, Nord-Korea, Type;
niphona Butler subsp. *christophi* Stgr. var. *coreana* Reiß ♂, Sei-Shin, Nord-Korea, Cotype;
niphona Butler subsp. *christophi* Stgr. var. *coreana* Reiß ♂, Sei-Shin, Nord-Korea, Cotype, (Berliner Museum);

4. Reihe: *niphona* Butler subsp. *christophi* Stgr. var. *coreana* Reiß ♀, Sei-Shin, Nord Korea, Type;
niphona Butler subsp. *christophi* Stgr. var. *coreana* Reiß ♀, Sei-Shin, Nord-Korea, Cotype;
niphona Butler subsp. *christophi* Stgr. var. *coreana* Reiß ♀, Sei-Shin, Nord-Korea, Cotype, (Berliner Museum);
niphona Butler subsp. *christophi* Stgr. var. *coreana* Reiß ab *confluens* Reiß ♂, Sei-Shin, Nord-Korea, Type, (Berliner Museum);

Reihe: *niphona* Butler subsp. *christophi* var. *coreana* Reiß ab. *confluens* Reiß ♀, Sei-Shin, Nord-Korea. Type, (Berliner Museum);
purpuralis Brünn. var. *caledonensis* Reiß ♂, Oban, Westschottland, Type;
purpuralis Brünn. *caledonensis* Reiß ♂, Oban, Westschottland, Cotype;
achilleae Esp. subsp. *caledonica* Reiß ♂, Morven, Westschottland, Type;

6. Reihe: *achilleae* Esp. subsp. *caledonica* Reiß ♀, Morven, Westschottland, Type;
lydia Stgr. ♂, Malatia, Asia minor, Type, (Sammlung Dr. O. Staudinger);
lydia Stgr. ♀, Malatia, Asia minor, Type, (Sammlung Dr. O. Staudinger);
lydia Stgr. ♀, Malatia, Asia minor, Cotype, (Sammlung Dr. O. Staudinger);

7. Reihe: *lydia* Stgr. subsp. *hadjinensis* Reiß ♂, Hadjin, Asia minor, Type, (Sammlung Dr. O. Staudinger);
lydia Stgr. subsp. *hadjinensis* Reiß ♀, Hadjin, Asia minor, Type;
lydia Stgr. subsp. *hadjinensis* Reiß ♂, Hadjin, Asia minor, Cotype, (Sammlung Dr. O Staudinger);
meliloti Esp. var. *anglica* Reiß ♂, Lyndhurst, Südostengland, Type;

8. Reihe: *meliloti* Esp. var *anglica* Reiß ♂, Lyndhurst, Südostengland, Cotype;
meliloti Esp. var. *anglica* Reiß ♀, Lyndhurst, Sudostengland, Type;
meliloti Esp. var. *anglica* Reiß ♀, Lyndhurst, Südostengland, Cotype;
filipendulae L. var. (ab.?) *lismorica* Reiß ♂, Insel Lismore, Schottland, Type.

Berichtigung.

Im Aufsatz „*Lyc. ismenias* **Meigen 1830**" ist in der Tafelerklärung zu den Falterabbildungen Tafel I leider eine unangenehme Verwechslung der Fundortangaben zu den Unterseiten-Figuren 6a und 6c vorgekommen. Es muß heißen:

6a *Lyc. ismenias* Mg. Unterseite ♂ Reims, Nord-Frankreich.
6c ♂ fig. 6, Wiesbaden.

© Biodiversity Heritage Library, http://www.biodiversitylibrary.org/; www.zobodat.at

An der Verletzung des Saums am Analwinkel des rechten Hinterflügels ist die Identität von Ober- und Unterseite (fig. 6 u. 6c) als zum gleichen Falter (von Wiesbaden) gehörig ganz offensichtlich. Ferner muß es *bellofontanensis* Stempffer heißen. Ich danke Herrn Beuret für den Hinweis auf diesen versehentlichen Fehler.

Dr. F. Heydemann.

Ein neuer Sphingiden-Hybrid.

Von W. Niepelt, Zirlau.

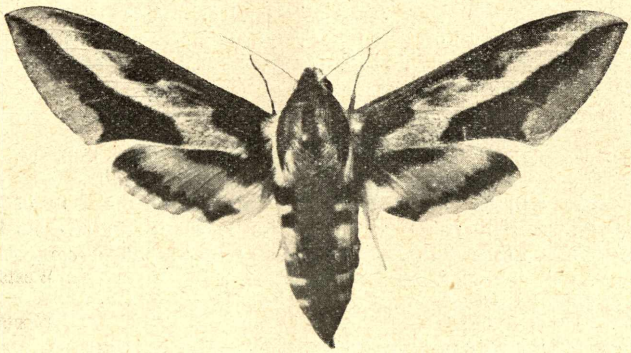

Hybridus Celerio euphothymali **m. Hybr. nov.**
(*Cel. euphorbiae* L. ♂ × *tithymali* Bds. ♀).

Herr Gehlen, Lichterfelde, übersandte mir 1 ♂♀ dieses Hybriden, welcher meines Wissens noch nicht beschrieben worden ist.

Kopf, Thorax olivbraun, seitlich weiß gerandet, Fühler weiß, Schulterdecken auf dem Thorax weiß abgesetzt, wie bei *tithymali*, doch matter; dies tritt auch bei *euphorbiae* mitunter auf. Abdomen in Farbe und Zeichnung wie beim Elternpaar, Oberseite der Vorderfl. wie bei *tithymali*, die olivbraune Färbung am Costalrand wie bei *tithymali*, jedoch schmäler, so daß der helle, discale Schrägstreif breiter ist als bei *tithymali*. Der olivbraune, postdiscale Streif ist distal unregelmäßig eingebuchtet, wie bei *euphorbiae*, das olivgraue Saumfeld breiter als bei *tithymali*.

Hinterfl. wie bei *euphorbiae*, das rote Discalband ist breit, der submarginale, schwarze Streif schmal, wie bei *euphorbiae*.

Unterseite wie bei *tithymali*, gelblich grau mit mattem rosa Anflug, der schwarze Fleck am Zellende der Vorderfl. tritt wenig hervor, ebenso sind die dunklen Querlinien der Hinterfl. unscheinbar.

Vorderfl.-Länge ♂ 38 mm, ♀ 41 mm.

Typen 1 ♂, 1 ♀ Coll. Gehlen, Lichterfelde.

ZOBODAT - www.zobodat.at

Zoologisch-Botanische Datenbank/Zoological-Botanical Database

Digitale Literatur/Digital Literature

Zeitschrift/Journal: Internationale Entomologische Zeitschrift

Jahr/Year: 1931

Band/Volume: 25

Autor(en)/Author(s): Heydemann Fritz

Artikel/Article: Berichtigung. 359-360