

Mitt. bad. Landesver. Naturkunde u. Naturschutz	N. F. 9	3	529 — 587	Taf. 24 — 25	Freiburg im Breisgau 1. Oktober 1967
--	---------	---	-----------	-----------------	---

# Verzeichnis der im badischen Gebiet bekanntgewordenen aculeaten Hautflügler und Goldwespen (Hymenoptera) sowie von stylopisierten Arten\*

von

RUDOLF GAUSS, Kirchzarten/Schwarzwald\*\*

Mit Taf. 24—25

In verdienstvollen Arbeiten hat STROHM 1924 und 1925 erstmals von im badischen Raum bekanntgewordenen aculeaten Hymenopteren Zusammenstellungen gebracht, die bis 1966 durch eine große Anzahl von Einzelarbeiten von BALLES, HARTMANN, KLUG, LAUTERBORN, LEININGER, STRITT und Verfasser in verschiedenen Zeitschriften ergänzt wurden. Es fehlt bislang aber ein einheitliches Verzeichnis aller im genannten Gebiet bis jetzt festgestellten Arten, deren Zahl sich seit STROHM, also innerhalb von rund 40 Jahren, auf über das Doppelte vermehrt hat und nicht auch nur annähernd aus den verschiedensten Literaturzitaten ersehen werden kann. Nomenklaturänderungen, Richtigstellung von manchen Fehlbestimmungen und inzwischen erfolgte Neufunde erschweren die Suche nach Bekanntem und Neuem.

Diesem Mangel abzuhelpen soll Aufgabe der vorliegenden Arbeit sein. Nach Möglichkeit sind hier alle je in der Literatur verwendeten Synonyma verwendet worden, um ein Zurechtfinden auch nach den älteren Arbeiten zu erleichtern. Sie stehen in Klammern hinter den heute gültigen Namen, die mir in großzügigster Weise von den für die einzelnen Familien und Gattungen zuständigen ausländischen und deutschen Spezialisten gegeben wurden. Hierfür und für die selbstlose Unterstützung bei der Determination schwieriger Arten und der Durchsicht des Manuskripts von Herzen zu danken ist mir eine angenehme Pflicht, die ich gerne auch durch namentliche Aufzählung der betreffenden Herren ausdrücken möchte:

Dr. h. c. P. BLÜTHGEN, Naumburg/Saale (*Vespidae*), Dr. W. GRÜNDWALDT, München (*Andrena* teilw.), W. LINSENMAIER, Ebikon/Schweiz (*Chrysididae*), Dr. habil. O. REBMANN, Frankfurt (*Megachile*, *Colletes*, *Prosopis* u. *Coelioxys*), M. SCHWARZ Linz/

\* Aus der Baden-Württembergischen forstlichen Versuchs- und Forschungsanstalt, Forstschutzstelle Südwest, Wittental bei Freiburg i. Br.

\*\* Anschrift des Verfassers: Forstamtmannt RUDOLF GAUSS, 7815 Kirchzarten, Bürger Straße 6.

Österreich (*Nomada*), Dr. K. WARNCKE, Dachau (*Andrena* teilw.), Oberstud.-Rat H. WOLF, Plettenberg (*Pompilidae*), *Formicidae*, übrige *Apoidea* und *Sphecidae* teilw.).

Für Fundmitteilungen, wertvolle Hinweise und Überlassung von Material möchte ich ebenso herzlich danken:

Oberforstrat Dr. J. BÜTTNER, Wittental bei Freiburg i. Br., Dr. B. KLUG (Pater Os-mund OFM), Freiburg i. Br., Forstrat E. KÖNIG, Stegen/Schwarzw., Studienrat i. R. Dr. R. LEHR, Königsfeld/Schwarzw., Prof. W. PERRAUDIN, Freiburg i. Br., cand. rer. nat. P.-F. RÖSELER, Freiburg i. Br., Doz. Dr. M. SCHNETTER, Freiburg i. Br., Prof. W. STRITT, Karlsruhe, Prof. K. STROHM, Freiburg i. Br., und Prof. Dr. Dr. G. WELLENSTEIN, Frei-burg i. Br.

Nicht zuletzt aber bin ich besonderen Dank schuldig dem Badischen Landesverein für Naturkunde und Naturschutz, Freiburg i. Br., und seinem Schriftleiter Prof. Dr. K. SAUER für die Ermöglichung des Druckes vorliegender Arbeit.

Für dieses Verzeichnis wurden außer der Literatur seit 1895 über badische aculeate Hymenopteren folgende Sammlungen ausgewertet:

Landessammlungen Karlsruhe, Naturkundemuseum Freiburg i. Br., Forstzoologisches Institut der Universität Freiburg i. Br., Forstschutzstelle Südwest, Wittental, Zoologisches Institut der Universität Freiburg i. Br. (Samml. KLUG) und das vom Verfasser in zwölf-jähriger Sammeltätigkeit zusammengebrachte Material. Da aus dem württembergischen Raum leider nichts an Literatur oder ausgewerteten Sammlungen vorhanden ist, konnte mein Vorhaben, das gesamte südwestdeutsche Gebiet zu erfassen, vorerst noch nicht ver-wirklicht werden.

Begünstigt durch die Vielgestaltigkeit der Bodenformationen und Regional-klimata — Odenwald, Bauland, Kraichgau, trockenwarmer Kaiserstuhl, kalte Baar, oberrheinische Tiefebene, Schwarzwald und Bodenseegebiet — kann Baden mit bisher 875 Arten gleich 77 % aller bislang für Deutschland ermittelten aculeaten Hautflügler und Goldwespen aufwarten. Wenn auch, was unsere Funde von für Deutschland 5 und für Baden 25 neuen Arten zeigen, noch mit Über-raschungen gerechnet werden kann, wird sich diese Prozentzahl kaum noch wes-entlich erhöhen lassen. Als Zeichen für die Vielfalt allein der aculeaten Hymen-opterenfauna an bislang wenig oder unbesammelten Stellen und als Anregung möge der Hinweis dienen, daß in der unmittelbaren Umgebung unseres Instituts in Wittental mit 375 Arten 33 % der für Deutschland und 43 % der für Baden bekanntgewordenen, darunter 2 für Deutschland und 5 für Baden neuen, Arten festgestellt werden konnten. Die hier gefundenen Arten sind in der Liste mit Wi., alle vom Verfasser bestätigten Arten mit einem + versehen.

Ähnlich wie seinerzeit BALLES habe ich aus Literatur und nach eigenen sowie mir übergebenen Funden alle bislang bekanntgewordenen, durch *Strepsiptera* befallenen, also stylopisierten aculeaten Hautflügler aufgeführt, da die Kenntnis hierüber noch lückenhaft ist und jeder festgestellte Fund daher bekanntgemacht werden sollte. Darunter befinden sich der nach BLÜTHGEN erstmalige Fund einer stylopisierten *Polistes nimpha* (CHRIST) für Deutschland und einer befallenen *Dufourea (Halictoides) dentiventris* (NYL.) für Baden. Der Parasit von *nimpha* ist der bei allen Polistinen bekannte *Xenos vesparum* ROSSI, derjenige von *den-tiventris* ist *Eurystyllops oenipontana* HOFENEDER.

Die Landschaften des Gebietes wurden nach der bewährten Einteilung von LEININGER, leicht abgeändert, aufgegliedert. Die in den einzelnen Teilgebieten nach der Literatur genannten Ortsbezeichnungen sind in der folgenden Aufstel-

lung enthalten, in der Artenliste wurden nur die Abkürzungen für die Landschaftsteile verwendet. Diese können auch nur aussagen, daß die betreffende Tierart bisher dort gefunden wurde, möglicherweise aber auch andernorts auftreten kann.

### Landschaften Badens

mit in der Artenliste verwendeten Abkürzungen und in der Literatur genannten Ortsbezeichnungen.

- Od. = Odenwald: Heidelberg, Leutershausen, Neckargemünd, Schriesheim, Trienz, Weinheim, Ziegelhausen.
- Bau. = Bauland: Adelsheim, Dörmishof, Hainstadt, Hergensstadt, Hopfengarten, Katzenthal, Leibenstadt, Möckmühl, Mosbach, Neckarelz, Neckarmühlbach, Neckarzimmern, Neudenau, Oberkessach, Oberschefflenz, Osterburken, Seckach, Tauberbischofsheim, Waldhausen, Wenkheim, Wemmersdorf, Wertheim, Zwingenberg.
- Hü. = Hügelland, Kraichgau: Babstadt, Berghausen, Bretten, Bruchsal, Durlach, Eppingen, Ellmendingen, Gochsheim, Grötzingen, Grünwettersbach, Itterbach, Jöhlingen, Menzingen, Michaelsberg, Münzesberg, Nußloch, Pforzheim, Schwaigern, Sölingen, Stein, Untergrombach, Weiler/Pfinztal, Weingarten (teilw.), Wöschbach, Russheim.
- Rhv. = Rheinvorland, aufgegliedert in: N.Rhv. und S.Rhv.
- N.Rhv. = Nördliches Rheinvorland: Au a. Rhein, Blankenloch, Daxlanden, Durmersheim, Eggenstein, Fautenbach, Forchheim, Friedrichsthal, Graben, Hagsfeld, Hockenheim, Huttenheim, Iffezheim, Karlsruhe, Ketsch, Knielingen, Leopoldshafen, Mannheim-Rheinau, Mühlburg, Neuburgweiher, Neureuth, Oftersheim, Oos, Philippsburg, Rappenwörth, Rastatt, Rüppur, Sandhausen, Sandweiher, Scheibenhardt, Schwetzingen, Stutensee, St. Ilgen, Talhaus, Waghäusel, Walldorf, Weingarten (teilw.), Wiesloch, Wohlfahrtsweiher.
- S.Rhv. = Südliches Rheinvorland: Bellingen, Breisach, Faule Waag, Freiburg i. Br. (teilw.), Griefsheim, Hartheim, Heitersheim, Kehl, Legelhurst, Märkt, Mengen, Mooswald, Neuenburg.
- Schw. = Schwarzwald: aufgegliedert in: N.Schw. und S.Schw.
- N.Schw. = Nördlicher Schwarzwald: Baden-Baden (teilw.), Frauenalb, Griesbach, Herrenalb, Hornberg, Kaltenbronn, Marxzell, Oppenau, Spessart (Ort), Schurmsee, Rippoldsau, Wittichen.
- S.Schw. = Südlicher Schwarzwald: Albtal, Belchen, Bernau, Ebersteinburg, Fahrnau, Feldberg, Gernsbach, Hinterzarten, Höllental, Kandel, Kirchzarten, Königsfeld, Künaberg, Lenzkirch, Ortenberg, Rohrhardsberg, Schauinsland, Schluchsee, Schönbüch, Schopfheim, St. Märgen, St. Peter, Wildgutach, Wittental, Zarten.
- Vbz. = Vorbergzone: Achern, Baden-Baden (teilw.), Badenweiler, Bleiberg, Buchholz, Bühl, Denzlingen, Efringen-Kirchen, Emmendingen, Ebersweier, Ettlingen, Freiburg i. Br. (teilw.), Gengenbach, Glottertal, Hammerstein, Haslach, Hecklingen, Hochburg, Hirzberg, Istein, Kandertal, Kirchhofen, Lahr, Malterdingen, Müllheim, Oberachern, Sasbachwalden, Schliengen, Schloßberg, Schönberg, Sinzheim, Staufen, Steinbach, Steinstadt, Sulzburg, Tannenkirch, Varnhalt, Waldkirch.
- Ba. = Baar: Achdorf, Aselfingen, Blumberg, Boll, Bonndorf, Eichberg, Geisingen, Münchingen, Räuberschloßle, Schattenmühle, Tanneggerbach, Wellendingen, Wutachtal, Wutachmühle, Dietfurth.
- Bo. = Bodensee, Hegau: Aach, Binningen, Burgweiler, Engen, Hagnau, Hegne, Hödingen, Hohentwiel, Ilmensee, Konstanz, Mimmenshausen, Mindelsee, Pfullendorf, Singen, Überlingen, Wollmatingen.

# Artenliste

Familie: Chrysididae

Unterfamilie: *Cleptinae*

Gattung: *Cleptes* LATR.

1. *semiauratus* (LINNÉ) (*pallipes* LEP., *diana* MOCs.)  
Im ganzen Gebiet, stellenweise häufig; in konstant kleineren Imagines als normal zahlreich gezogen aus *Pristiphora abietina* CHRIST, VI.—VII., +, Wi.
2. *nitidulus* (FABR.) (*fallax* MOCs., *femoralis* MOCs.)  
Bau., Hü., N.Rhv., Vbz., Ba., nicht häufig, VI.—VII., +
3. *aerosus* FÖRST. (*abeillei* BUYSS.)  
Kai., mediterrane Art, sehr selten (LAUTERBORN), VII.

Unterfamilie: *Chrysidinae*

Gattung: *Omalus* PANZ.

Untergattung: *Omalus* s. str.

4. *auratus* (LINNÉ)  
Im ganzen Gebiet, ziemlich häufig; gezogen aus *Passaloecus eremita* KOHL und *Trypoxylon clavicerum* LEP., V.—VIII., +, Wi.
5. *violaceus* (SCOP.)  
N.Rhv., Hü., ziemlich selten, V.—VIII., +
6. *bidentulus* LEP.  
N.Rhv., Hü., Vbz., Kai., stellenweise häufig, VI.—IX., +
7. *ae. aeneus* (FABR.)  
Hü., Vbz., Schw., Kai., Ba., nicht selten, V.—VII.
- 7a. *ae. puncticollis* MOCs.  
Wie Nominatform, stellenweise aber häufiger; gezogen aus *Passaloecus corniger* SHUCK., V.—VIII., +, Wi.
8. *biaccinctus* BUYSS.  
Vbz., sehr selten (STRITT), VI.
9. *pusillus* FABR.  
N.Rhv., Hü., Vbz., Kai., stellenweise häufig, V.—VIII., +

Untergattung: *Notozus* FÖRST.

10. *panzeri* (FABR.)  
N.Rhv., Hü., Vbz., Schw., V.—VIII., +
11. *constrictus* FÖRST.  
Rhv., Vbz., nicht häufig, VI.—VII., +

Gattung: *Holopyga* DAHLB.

12. *fervida* (FABR.) (*curvata* FÖRST.)  
N.Rhv., Hü., Vbz., Kai., S.Schw., stellenweise nicht selten, VI.—VIII., +, Wi.
13. *ovata* DAHLB. (*amoenua* DAHLB., *gloriosa* FABR. part.)  
N.Rhv., Hü., Vbz., Kai., S.Schw., stellenweise nicht selten, IV.—VIII., +, Wi.
14. *chrysonota* (FÖRST.)  
N.Rhv., Kai., ziemlich selten, VII.—VIII.

15. *inflammata* (FÖRST.)  
Vbz., sehr selten (LEININGER), VI.

Gattung: *Hedychrum* LATR.

16. *nobile* (SCOP.)  
Im ganzen Gebiet, stellenweise häufig, VI.—IX., +
17. *aureicollis niemelai* LINS.  
Im ganzen Gebiet, ziemlich häufig, VI.—IX., +
18. *chalybaeum* DAHLB. (*coerulescens* SHUCK.)  
N.Rhv., Hü., Kai., ziemlich selten, VII.—VIII., +
19. *intermedium* DAHLB. (*rutilans* DAHLB.)  
N.Rhv., Hü., Vbz., Kai., Bo., stellenweise ziemlich häufig, VI.—IX., +
20. *gerstäckeri* CHEVR.  
Im ganzen Gebiet, stellenweise recht häufig, VI.—IX., +, Wi.

Gattung: *Hedychridium* ABEILLE

21. *aereolum* BUYS.  
Kai., alpine Art, recht selten (4 ♂ ♂ leg. GAUSS), neu für Baden und Deutschland. Der bisher einzige Fundort bei Achkarren wurde 1966 leider infolge der Rebumlegung vernichtet, V., +
22. *ardens* (COQU.)  
N.Rhv., Hü., Vbz., Kai., nicht selten, VI.—IX., +
23. *coriaceum* (DAHLB.)  
N.Rhv., Hü., Vbz., Kai., stellenweise nicht selten, V.—IX., +
24. *krajniki* BALTH. (*stoeckherti* LINS., *jucundum* MOCS. part.)  
Vbz., Kai., bislang für Deutschland nur aus Bayern bekannt; selten (♂ ♂ ♀ ♀ leg. GAUSS u. PERRAUDIN), neu für Baden, V.—VII., +
25. *lampadum* LINS. (*lampas* CHRIST)  
N.Rhv., selten (♀ leg. GAUSS), neu für Baden, VIII., +
26. *roseum* (ROSSI) (*carnea rosea* ROSSI)  
N.Rhv., Od., Hü., Vbz., Kai., stellenweise häufig, VI.—IX., +
27. *sculpturatum* AB.  
N.Rhv., Od., Vbz., Kai., südliche Art, selten, VI.—VIII.
28. *valesiense* LINS.  
Vbz., Kai., sehr selten, VI.—VIII., +

Gattung: *Euchroeus* LATR.

Untergattung: *Pseudospinolia* LINS.

29. *neglectus* SHUCK.  
Im ganzen Gebiet, ziemlich häufig, IV.—VII., +, Wi.

Untergattung: *Euchroeus* s. str.

*purpuratus* (FABR.)

Gögglingen b. Ulm/Donau. Diese prächtig gezeichnete und sehr seltene Art bringe ich, ohne sie mitzuzählen, da ich sie in einem ♀ im südwestdeutschen Raum nachweisen konnte und sie wahrscheinlich auch für Baden noch erwartet werden darf, VII., +

Gattung: *Chrysis* LINNÉ

Untergattung: *Chrysogona* FÖRST.

30. *hirsuta* GERST.  
Hü., S.Schw., ziemlich selten, VI.—VIII., +

31. *pustulosa* AB.  
Hü., Rhv., Vbz., Kai., S.Schw., Ba., stellenweise nicht selten, V.—VII., +, Wi.
  32. *trimaculata* FÖRST.  
Hü., Vbz., Rhv., Kai., Ba., nicht selten, besonders wo schneckenhausbewohnende *Osmia*-Arten häufiger vorkommen, III.—VI., +
  33. *cuprea* ROSSI  
Hü., Vbz., Kai., Ba., nicht häufig, ♂ sehr selten, V.—VIII., +
  34. *dichroa* DAHLB.  
Bau., Hü., ziemlich selten, VII.—VIII., +
  35. *gracillima* FÖRST.  
Bau., Hü., N.Rhv., Vbz., S.Schw., nicht häufig, V.—VII., +
- Untergattung: *Chrysis* s. str.
36. *austriaca* FABR.  
Im ganzen Gebiet, stellenweise nicht selten, VI.—VIII., +, Wi.
  37. *simplex* DAHLB.  
N.Schw., Vbz., selten, VII.—VIII., +
  38. *bicolor* LEP. (*succincta* LINNÉ part.)  
Rhv., Vbz., nicht selten, von mir nur bei den Brutröhren von *Dinetus pictus* (FABR.) beobachtet und mehrfach gefangen. V.—VIII., +
  39. *helleni* LINS. (*chrysoprasina* HELL., *succincta* LINNÉ part.)  
Hü., Rhv., Vbz., S.Schw., Ba., nicht selten. Diese und die vorige Art sind von früheren Autoren oft als *succincta* LINNÉ angesprochen und gemeldet worden, die aber eine nordeuropäische Art ist und hier nicht vorkommt. V.—VIII., +, Wi.
  40. *germari* WESM.  
Kai., ziemlich selten, VI.—VII., +
  41. *leachii* SHUCK.  
Kai., recht selten, V.—VIII., +
  42. *cortii* LINS.  
Kai., Bo., nicht häufig, VI.—VII., +
  43. *scutellaris* FABR.  
Bau., Vbz., Kai., stellenweise ziemlich häufig, VI.—VIII., +
  44. *rutilans* OLIV.  
N.Rhv., Vbz., Kai., nicht häufig, V.—VIII., +
  45. *insperata* CHEVR.  
Kai., recht selten (♂♀♀ leg. GAUSS), neu für Baden, VII.—VIII., +
  46. *viridula* LINNÉ  
Im ganzen Gebiet, stellenweise recht häufig, V.—IX., +, Wi.
  47. *sybarita* FÖRST.  
N.Rhv., Vbz., Kai., ziemlich selten, VI.—VII., +
  48. *analisis* SPIN.  
S.Schw., südliche Art, ziemlich selten (♂♀♀ leg. GAUSS), neu für Baden, VII.—VIII., +, Wi.
  49. *comparata* LEP.  
Hü., N.Rhv., Kai., selten, V.—VII., +
  50. *ruddii* SHUCK. (*comosa* HPR., *aureipes* WESM.)  
Im ganzen Gebiet, nicht häufig, V.—VIII., +, Wi.
  51. *rutiliventris* AB.  
Hü., N.Rhv., Vbz., Schw., Ba., nicht häufig, VI.—VIII., +, Wi.

52. *m. mediata* LINS.  
Hü., S.Schw., Kai., Vbz., nicht selten, V.—VIII., +, Wi.
- 52a. *m. fenniensis* LINS.  
Wie Nominatform, stellenweise häufig, V.—X., +, Wi.
53. *i. ignita* LINNÉ (Form A u. B sensu LINSSENMAIER)  
Im ganzen Gebiet, recht häufig und beide Formen nebeneinander. IV.—X., +, Wi.
- 53a. *i. schencki* LINS. (*angustata* SCHENCK, *schenckiana* LINS.)  
N.Rhv., Vbz., S.Schw., ziemlich häufig, V.—X., +, Wi.
- 53b. *i. impressa* SCHENCK (var. *aurifera* LINS.)  
Im ganzen Gebiet, ziemlich häufig, V.—X., +, Wi.
- 53c. *i. mediadentata* LINS.  
Hü., Schw., Kai., Ba., nicht häufig, V.—IX., +, Wi.
54. *pseudobrevitarsis* LINS. (*ignita* LINNÉ var.)  
Kai., S.Schw., selten (♂ ♀ leg. GAUSS), neu für Baden, V., +, Wi.
55. *brevitarsis* THOMS.  
Kai., selten wie die Wirte (*Discoelius*-Arten) (♀♀ leg. GAUSS u. PERRAUDIN), neu für Baden, V.—VII., +
56. *a. angustula* SCHENCK (*breviens* TOURN.)  
Bau., Schw., Ba., nicht selten, VI.—VIII., +
- 56a. *a. gracilis* SCHENCK  
N.Rhv., S.Schw., stellenweise häufig, V.—X., +, Wi.
57. *l. longula* AB.  
Bau., N.Rhv., Schw., nicht selten, V.—VII., +, Wi.
- 57a. *l. sublongula* LINS.  
S.Schw., seltener als Nominatform, VII., +
58. *fulgida* LINNÉ  
Im ganzen Gebiet, stellenweise häufig, V.—VIII., +, Wi.
59. *iris* CHRIST. (nicht *nitidula* FABR., die eine amerikanische Art ist)  
Bau., Schw., Ba., Bo., nicht häufig, V.—VIII., +
60. *indigotea* DUF. u. PERR.  
Hü., N.Rhv., selten, VI., +
61. *obtusidens* DUF. u. PERR. (*käufeli* ZIMMERM.)  
S.Schw., Ba., ziemlich selten, VI., +
62. *fasciata* OLIV.  
Hü., N.Rhv., selten, V.
63. *sexdentata* CHRIST.  
N.Rhv., südliche Art, sehr selten (NOWOTNY), VII.
- Untergattung: *Pentachrysis* LICHTENST.
64. *inaequalis* DAHLB.  
Hü., N.Rhv., Schw., ziemlich selten, VI.—VIII., +
- Untergattung: *Trichrysis* LICHTENST.
65. *cyanea* (LINNÉ)  
Im ganzen Gebiet, stellenweise sehr häufig, V.—X., +, Wi.

#### Unterfamilie: *Parnopinae*

#### Gattung: *Parnopes* LATR.

66. *grandior* (PALL.) (*carnea* FABR.), Taf. 24, Fig. 1  
N.Rhv., auf wenige Diluvialsandstellen, wo auch der Wirt *Bembix rostrata*

(LINNÉ) vorkommt, beschränkt und dort ziemlich selten geworden. VII. bis VIII., +

Von den für Deutschland bisher bekanntgewordenen 75 Chrysididen-Arten sind nach vorstehender Liste 66 Arten, also 88 %, für Baden nachgewiesen worden. In der allernächsten Umgebung unseres Institutes in Wittental konnte ich 21 Arten der badischen Goldwespenfauna, also 32 %, feststellen. Für Deutschland konnten 1 und für Baden 7 bislang unbekannte Arten ermittelt werden.

#### Familie: Sapygidae

Gattung: *Sapyga* LATR.

1. *quinquepunctata* FABR. (*pacca* FABR., *quadripunctata* PANZ., *punctata* KL.)  
Im ganzen Gebiet, stellenweise recht häufig, V.—VII., +, Wi.
2. *similis* FABR.  
Ba., sehr selten (1 ♀ leg. RÖSELER), neu für Baden, IV., +
3. *clavicornis* LINNÉ (*prisma* FABR., *crabroniformis* PANZ.)  
Im ganzen Gebiet, stellenweise nicht selten, V.—VII., +, Wi.

Gattung: *Sapygina* COSTA

4. *decemguttata*, JUR. (*cylindricum* SCHENCK)  
Bau., Hü., Rhv., Vbz., Kai., S.Schw., stellenweise häufig, V.—VIII., +, Wi.

#### Familie: Scoliidae

Gattung: *Scolia* FABR.

1. *quadripunctata* FABR.  
N.Rhv., Kai., recht selten, VII., +

#### Familie: Tiphidae

##### Unterfamilie: *Tiphiinae*

Gattung: *Tiphia* LATR.

1. *femorata* FABR.  
Im ganzen Gebiet, stellenweise sehr häufig, V.—VIII., +, Wi.
2. *ruficornis* LEP.  
Im ganzen Gebiet, mit voriger Art zusammen, aber seltener, VI.—VIII., +, Wi.
3. *morio* FABR.  
S.Rhv., ziemlich selten, frühfliegend, III.—V., +
4. *minuta* (V. D. LIND.)  
S.Rhv., Vbz., Kai., nicht häufig, VII.—VIII., +

##### Unterfamilie: *Myzininae*

Gattung: *Myzinum* LATR.

5. *sexfasciatum* ROSSI (*tripunctata* LATR., *sexpunctata* PANZ., *latreillei* FABR.),  
Taf. 24, Fig. 2  
N.Rhv., sehr selten (♂ ♀♀ leg. GAUSS), neu für Baden, VIII., +



Unterfamilie: *Methochinae*

Gattung: *Methocha* LATR.

6. *ichneumonides* LATR. (*formicaria* JUR., *mutillarius* NLFs., *sanvitali* LATR.)  
Bau., N.Rhv., Vbz., Kai., nicht häufig, VI.—VIII., +

Unterfamilie: *Myrmosinae*

Gattung: *Myrmosa* LATR.

7. *melanocephala* FABR. (*atra* PANZ.)  
Im ganzen Gebiet, stellenweise nicht selten, VII.—IX., +, Wi.

Familie: Mutillidae

Gattung: *Dasylabris* RAD.

1. *maura* (LINNÉ)  
N.Rhv., selten (♀♀ leg. GAUSS), neu für Baden, VII.—VIII., +

Gattung: *Smicromyrme* THOMS.

2. *rufipes* FABR. (*ephippium* ROSSI)  
Im ganzen Gebiet, nicht selten, VI.—IX., +, Wi.
3. *montana* PANZ. (*halensis* FABR., *bipunctata* LEP.)  
Kai., sehr selten (♀ leg. GAUSS), neu für Baden, VIII., +

Gattung: *Mutilla* LINNÉ

4. *europaea* LINNÉ  
Bau., N.Rhv., Hü., Vbz., Kai., S.Schw., nicht häufig, VII.—VIII., +
5. *differeus* LEP.  
N.Rhv., selten (♂ ♀♀ leg. GAUSS), neu für Baden, VII.—IX., +
6. *scutellaris* (LATR.) (*bimaculata* JUR., *subcomata* WESM.)  
Rhv., Vbz., südliche Art, selten, (STROHM), VIII.
7. *littoralis* PEAT.  
Bau., sehr selten (♂ leg. BALLES), VIII.

Alle in Deutschland bekannten Arten vorstehender vier Familien (19) sind, nachdem 5 bislang für Baden nicht gemeldete Arten nunmehr festgestellt wurden, in unserem Gebiet vertreten, davon 7, also 37 %, in der unmittelbaren Umgebung unseres Institutes in Wittental.

Familie: Pompilidae

Unterfamilie: *Pepsinae*

Gattung: *Cryptocheilus* PANZ.

1. *notatum affine* (v. D. LIND.) (*affinis* v. D. LIND.)  
Im ganzen Gebiet, ziemlich häufig, VI.—IX., +, Wi.
2. *v. versicolor* (SCOP.) (*splendidus* KOHL, *splendidulus* COSTA, *formicarius* HPT., *vorticatus* HPT.)  
Od., Bau., Hü., Rhv., Vbz., Kai. nicht selten, VI.—IX., +

Gattung: *Dipogon* FOX

Untergattung: *Deuteraenia* ŠUST.

3. *bifasciatum* (GEOFFR.) (*bifasciata* FABR.)  
Kai., ziemlich selten, VII.—VIII.
4. *austriacum* WOLF  
S.Schw., selten (♂ leg. GAUSS), neu für Baden und Deutschland, VII., +, Wi.
5. *nitidum* (HPT.) (*hircanum* auct.)  
Hü., Rhv., Vbz., Kai., Schw., nicht selten, VII.—X., +, Wi.
6. *v. variegatum* (LINNÉ) (*faggioli* HPT.)  
Kai., S.Schw., Bo., nicht häufig, VII.—X., +, Wi.
7. *hircanum* (FABR.) (*intermedium* DAHLB.)  
S.Schw., Bo., ziemlich selten, V.—IX., +, Wi.

Gattung: *Priocnemis* SCHIÖDTE

Untergattung: *Umbripennis* JUNCO

8. *m. mimula* WESM. (*schencki* KOHL)  
Bau., Hü., Vbz., Kai., S.Schw., nicht selten, IV.—IX., +, Wi.
9. *c. coriacea* DAHLB.  
Im ganzen Gebiet, nicht selten, IV.—VI., +, Wi.
10. *vulgaris* (LEP.)  
Kai., selten (♀ leg. GAUSS), neu für Baden, VI., +
11. *hankói* MOCZ. (*trigeminus* BLÜTHG.)  
N.Rhv., selten, IV.
12. *e. enslini* HPT. (*šusterae* HPT. ♀)  
Kai., ziemlich selten, V.—VI., +
13. *p. perturbator* (HARR.) (*fuscus* FABR.)  
Im ganzen Gebiet, ziemlich häufig, IV.—VI., +, Wi.
14. *šusterae* HPT. (*clementi* HPT.)  
Hü., Vbz., Kai., S.Rhv., S.Schw., ziemlich selten, V.—VII., +

Untergattung: *Priocnemis* s. str.

15. *p. pusilla* SCHIÖDTE (*medius* HPT. ♂, *patruelis* HPT. ♀, *vicarius* HPT. ♀, *vicinus* HPT. ♂)  
Hü., N.Rhv., Vbz., Kai., S.Schw., nicht selten, VI.—X., +, Wi.
16. *sch. schiödtei* HPT. (*fraterculus* HPT. ♀, *vinetorum* BLÜTHG. part.)  
Im ganzen Gebiet, ziemlich häufig, VI.—IX., +, Wi.
17. *minor* (ZETT.)  
Od., Bau., nicht häufig, VII.—VIII.
18. *g. gracilis* HPT.  
Bau., Hü., N.Rhv., Vbz., nicht selten, VII.—X., +
19. *cordivalvata* HPT.  
Im ganzen Gebiet, nicht häufig, VII.—IX., +, Wi.
20. *e. exaltata* (FABR.)  
Im ganzen Gebiet, ziemlich häufig, VI.—IX., +, Wi.
21. *f. femoralis* (DAHLB.) (*pseudofemoralis* ŠUST.)  
Im ganzen Gebiet, ziemlich häufig, VI.—VIII., +, Wi.
22. *fennica* HPT. (*femoralis* ŠUST.)  
Vbz., S.Rhv., S.Schw., stellenweise häufig, VI.—X., +, Wi.

23. *p. parvula* DAHLB. (*kelosei* HPT., *haupti* SUST.)  
Hü., N.Rhv., Kai., nicht häufig, VII.—X., +
24. *m. minuta* (v. D. LIND.)  
Hü., N.Rhv., Kai., nicht selten, VII.—IX., +
25. *obtusiventris* SCHTÖDTE (*fraterculus* HPT. ♀, *pusillus mesobrometi* WOLF)  
Im ganzen Gebiet, nicht selten, VII.—VIII., +, Wi.
26. *mesobrometi* WOLF  
Hü., selten (im Elsaß nicht selten)

Gattung: *Calicurgus* LEP.

27. *b. hyalinatus* (FABR.) (*fasciatellus* SPIN.)  
Im ganzen Gebiet, recht häufig, V.—X., +, Wi.

Gattung: *Auplopus* SPIN.

28. *carbonarius* (SCOP.) (*collinus* HPT. ♀, *silvalis* HPT. ♀, *punctatum* FABR.)  
Im ganzen Gebiet, wohl die häufigste Art, V.—X., +, Wi.
29. *a. albifrons* (DALM.) (*rectus* HPT., *dubius* HPT.)  
N.Rhv., Kai., S.Schw., stellenweise nicht selten, V.—VIII., +, Wi.

#### Unterfamilie: *Pompilinae*

Gattung: *Aporus* SPIN.

30. *femoralis* v. D. LIND (*bicolor* SPIN., *unicolor* HPT.)  
Im ganzen Gebiet, nicht selten, VII.—IX., +, Wi.
31. *tibialis* (TOURN.) (*pollux* HPT.)  
Kai., sehr selten, VII.

Gattung: *Tea* PATE

Untergattung: *Eoferreola* ARN.

32. *rhombica* (CHRIST)  
N.Rhv., Kai., ziemlich selten, VII.—VIII., +

Gattung: *Homonotus* DAHLB.

33. *sanguinolentus* (FABR.)  
S.Rhv., Ba., ziemlich selten, VI.—VIII., +

Gattung: *Pompilus* FABR.

34. *p. plumbeus* (FABR.)  
Hü., N.Rhv., Kai., stellenweise nicht selten, VI.—X., +

Gattung: *Arachnospila* KINC.

Untergattung: *Saxatilipompilus* WOLF

35. *opinata* TOURN. (*carinulatus* MOR. ♂)  
Kai., selten (♀ leg. GAUSS), neu für Baden, VIII., +

Untergattung: *Aridopompilus* WOLF

36. *ausa* TOURN. (*carinulatus* auct.)  
Kai., selten (♀ leg. GAUSS), neu für Baden, VIII., +

Untergattung: *Ammosphex* WILCKE

37. *a. anceps* WESM. (*unguicularis* THOMS., *crombaci* TOURN. ♀, *expletus* TOURN. ♀, *lustricus* TOURN. ♀, *navus* TOURN., *radiosus* TOURN. ♀, *saxeus*

TOURN. ♀, *hedicki* HPT., *exiguus* HPT., *gibbus* HPT.)  
Im ganzen Gebiet, ziemlich häufig, V.—IX., +, Wi.

Untergattung: *Boreopompilus* WOLF

38. *t. trivialis* DAHLB. (*aerumnatus* TOURN. ♀, *corruptor* HPT. ♂, *gibboides* HPT. ♀, *diversus* HPT. ♀, *gibbominus* MOCZ. ♀, *micchali* BLÜTHG. ♀)  
Im ganzen Gebiet, ziemlich häufig; hierher auch das als *gibbominus* HPT. ♂ bestimmte Tier vom Tuniberg (KLUG 1965 u. STRITT 1963, briefl. Mtlg. von WOLF). VI.—IX., +, Wi.
39. *wesmaeli* THOMS. (*westerlundi* MOR.)  
Hü., N.Rhv., nördliche Art, selten, VII.—IX.
40. *pseudabnormis* WOLF (? *güntheri* MOR. ♂, *tumidus* WEST. ♀, *westerlundi* NORDSTR. u. FORS. ♀)  
S.Schw., selten (♀ leg. GAUSS), neu für Baden, VI.—VIII., +, Wi.
41. *abnormis* DAHLB. (*subabnormis* HPT. ♀)  
Bau., Vbz., Kai., S.Schw., nicht häufig, V.—VII., +, Wi.

Untergattung: *Arachnospila* s. str.

42. *f. fumipennis* ZETT. (*arrogans* TOURN. ♀ part., *butaurus* TOURN. ♀, *nostras* KOHL ♀)  
Kai., S.Schw., ziemlich selten, VI.—VII., +
43. *rufa* HPT. (*adulterinus* HPT.)  
N.Rhv., Vbz., Kai., nicht häufig, V.—X., +
44. *s. sogdiana* HPT. (*arrogans* TOURN. ♀ part.)  
Kai., nicht häufig, V.—VII.

Untergattung: *Anoplochaeres* BANKS

45. *spissa* SCHIÖDTE  
Im ganzen Gebiet, ziemlich häufig, V.—X., +, Wi.
46. *fuscmarginata* THOMS.  
Bau., N.Rhv., Kai., nicht häufig, VI.—VIII., +
47. *u. usurata* BLÜTHG. (*usurarius* HPT.)  
Bau., Vbz., selten, VII.
48. *m. minutula* DAHLB. (*minutus* DAHLB., *cellularis* DAHLB.)  
Im ganzen Gebiet, nicht selten, VI.—IX., +, Wi.

Gattung: *Agenioideus* ASHM.

Untergattung: *Gymnochaeres* BANKS

49. *a. apicalis* v. D. LIND.  
Kai., S.Schw., stellenweise nicht selten (in Anzahl: Wittental, leg. GAUSS, vereinzelt: Achkarren, leg. GAUSS u. WOLF), neu für Baden und Deutschland, VII.—VIII., +, Wi.

Untergattung: *Agenioideus* s. str.

50. *sericens* (v. D. LIND.)  
Hü., N.Rhv., Kai., S.Schw., Bo., nicht selten, VI.—VIII., +, Wi.
51. *usurarius* (TOURN.) (*republicanus* KOHL)  
N.Rhv., Vbz., ziemlich selten, VII.—VIII.
52. *cinctellus* (SPIN.)  
Im ganzen Gebiet, stellenweise recht häufig, V.—X., +, Wi.

Gattung: *Evagetus* LEP.

53. *c. crassicornis* (SHUCK.) (*campestris* HPT., *leucopterus* HPT.)  
Im ganzen Gebiet, nicht selten, V.—X., +, Wi.
54. *dubius* (v. D. LIND.)  
Hü., N.Rhv., Kai., Ba., nicht häufig, VI.—X., +
55. *p. pectinipes* (LINNÉ) (*hybridus* HPT., *aculeatus* THOMS., *implicatus* HPT.  
♀)  
N.Rhv., Kai., nicht häufig, VI.—IX., +
56. *contemptus villicus* (TOURN.) (*subarcuatus* HPT., *pinguicornis* HPT. ♂,  
*hirsutus* BLÜTHG.)  
Im ganzen Gebiet, stellenweise häufig, VI.—VIII., +, Wi.
57. *alamannicus* (BLÜTHG.)  
S.Schw., recht selten, VII.—VIII.
58. *p. pilosellus* WESM. (*campestris* WESM., *pinguicornis* HPT. part., *crassicornis* HPT.)  
N.Rhv., N.Schw., Vbz., Kai., nicht häufig, VI.—VIII.
59. *proximus* (DAHLB.) (*convexior* HPT.)  
N.Rhv., Kai., S.Schw., Ba., stellenweise ziemlich häufig, VI.—IX., +, Wi.

Gattung: *Anoplius* DUF.

Untergattung: *Anoplius* s. str.

60. *concinus* (DAHLB.) (*haereticus* TOURN.)  
N.Rhv., Vbz., Kai., Bo., nicht häufig, VI.—IX., +
61. *caviventris* AURIV. (*haereticus* HPT., *carbonarius* HPT., *cardui* PERK.)  
N.Rhv., Ba., Bo., ziemlich selten, VII.—VIII.
62. *nigerrimus* (SCOP.)  
Im ganzen Gebiet, ziemlich häufig, VI.—IX., +, Wi.

Untergattung: *Pompilinus* ASHM.

63. *v. viaticus* (LINNÉ) (*fuscus* LINNÉ)  
Im ganzen Gebiet, eine der häufigsten Arten, V.—IX., +, Wi.
64. *i. infuscatus* (v. D. LIND.) (*chalybeatus* SCHIÖDTE)  
Od., Hü., Rhv., Vbz., Bo., stellenweise häufig, VI.—IX., +

Gattung: *Episyron* SCHIÖDTE

65. *r. rufipes* (LINNÉ)  
Hü., Vbz., S.Schw., Ba., Bo., nicht selten, VII.—VIII., +, Wi.
66. *funereipes* (COSTA) (*tripunctatus* DAHLB.)  
Hü., Rhv., Vbz., recht selten, V.—IX., +
67. *ordinarius* PRIESN. (*albonotatus* auct.)  
Hü., N.Rhv., Vbz., Kai., S.Schw., nicht selten, V.—IX., +, Wi.

Unterfamilie: *Ceropalinae*

Gattung: *Ceropales* LATR.

68. *m. maculatus* (FABR.)  
Im ganzen Gebiet, stellenweise recht häufig, VI.—X., +, Wi.
69. *a. albicinctus* (ROSST)  
Bau., Hü., ziemlich selten, VII.—VIII., +

70. *variegatus* (FABR.)  
Hü., sehr selten, VIII.

Von den für Deutschland bisher bekanntgewordenen 85 Arten konnten 70, also 82 %, in Baden nachgewiesen werden, davon 36, also 51 %, in unmittelbarer Umgebung unseres Institutes in Wittental. Für Deutschland konnten 2 und für Baden 6 bislang unbekannte Arten ermittelt werden.

Familie: Vespidae  
Unterfamilie: *Vespinae*

Gattung: *Vespa* LINNÉ

1. *crabro* LINNÉ  
Im ganzen Gebiet, nur in der Unterart (oder Form?) *germana* CHRIST, ziemlich häufig, IV.—X., +, Wi.

Gattung: *Dolichovespula* ROHW.

Untergattung: *Dolichovespula* s. str.

2. *m. media* (RETZ.) (*geerii* LEP.)  
Im ganzen Gebiet, nicht selten, stellenweise sogar häufig, V.—VIII., +, Wi.

Untergattung: *Boreovespula* BLÜTHG.

3. *n. norwegica* (FABR.) (*britannica* LEACH, *borealis* ZETT., *saxonica arctica* FRIE.)  
Bau., Vbz., Schw., Bo., nicht häufig, V.—VIII., +, Wi.  
4. *saxonica* (FABR.) (*bavarica* SCHRK., *tridens* SCHENCK, *norvegicoides* SLAD.)  
Im ganzen Gebiet, häufig, V.—IX., +, Wi.

Untergattung: *Metavespula* BLÜTHG.

5. *s. sylvestris* (SCOP.) (*holsatica* FABR., *frontalis* LATR., *pilosella* COSTA)  
Im ganzen Gebiet, ziemlich häufig, IV.—IX., +, Wi.

Gattung: *Pseudovespula* BISCH.

6. *a. adulterina* (BUYSS.) (*norwegica saxonica colchica* BIRULA)  
S.Schw., ziemlich selten, Sozialparasit bei *saxonica* (FABR.), VI.—VII., +, Wi.  
7. *omissa* (BISCH.) (*tripunctata* SCHENCK)  
N.Rhv., Kai., S.Schw., Bo., nicht häufig, Sozialparasit bei *sylvestris* (SCOP.), VI.—VII., +, Wi.

Gattung: *Paravespula* BLÜTHG.

Untergattung: *Paravespula* s. str.

8. *vulgaris* (LINNÉ) (*communis* SAUSS., *alascensis* PACK., *westwoodi* SHIPP.)  
Im ganzen Gebiet, häufig bis sehr häufig, III.—IX., +, Wi.  
9. *g. germanica* (FABR.)  
Im ganzen Gebiet, recht häufig, IV.—X., +, Wi.

Untergattung: *Allovespula* BLÜTHG.

10. *r. rufa* (LINNÉ)  
Im ganzen Gebiet, ziemlich häufig, IV.—IX., +, Wi.

Gattung: *Vespula* THOMS.

11. *austriaca* (PANZ.) (*borealis* SMITH, *arborea* SMITH, *biloba* SCHIL., *infernalis* SAUSS., *tripunctata* PACK.)  
Bau., Schw., Bo., ziemlich selten, Sozialparasit bei *rufa* (LINNÉ), VI. bis VII., +, Wi.

Unterfamilie: *Polistinae*

Gattung: *Polistes* LATR.

Untergattung: *Polistes* s. str.

12. *g. gallicus* (LINNÉ) (*dominula* CHRIST, *italica* H. SCH., *pectoralis* MEG., *dubia* KOHL. part.)  
Im ganzen Gebiet, häufig bis sehr häufig, oft stylopisiert, IV.—X., +, Wi.
13. *biglumis bimaculatus* (GEOFFR.) (*rupestris* LINNÉ, *kohli* DALL. TOR., *geoffroyi* LEP., *dubius* SAUSS., *gallica* LINNÉ part., *dubia* KOHL. part.)  
Im ganzen Gebiet, nicht so häufig wie vorige Art und auch seltener stylopisiert, IV.—IX., +, Wi.
14. *nimpha* (CHRIST) (*diadema* LATR., *opinabilis* KOHL, *gallica* LINNÉ part.)  
Im ganzen Gebiet, nicht häufig, erst einmal (♀ leg. GAUSS) für Deutschland als stylopisiert nachgewiesen, V.—IX., +, Wi.

Untergattung: *Leptopolistes* BLÜTHG.

15. *bischoffi* (WEYR.)  
S.Schw., Ba., sehr selten (♂ ♂ leg. GAUSS u. RÖSELER), neu für Baden und Deutschland, VIII.—IX., +

Unterfamilie: *Eumeninae*

Gattung: *Oplomerus* WESTW.

Untergattung: *Oplomerus* s. str.

16. *s. spinipes* (LINNÉ) (*quinquefasciata* FABR., *muticus* ZETT.)  
Im ganzen Gebiet, ziemlich häufig, V.—VII., +, Wi.
17. *m. melanocephalus* (GMEL.) (*dentipes* H. SCH., *serripes* KLUG, *sareptanus* ANDR.)  
Im ganzen Gebiet, ziemlich selten, VI.—VIII., +

Untergattung: *Spinicoxa* BLÜTHG.

18. *r. reniformis* (GMEL.) (*sexfasciata* FABR., *melanochroa* GMEL., *coxalis* H. SCH., *reaumurii* DUF., *dufouri* LEP., *velox* SAUSS., *depressus* ANDR.)  
Im ganzen Gebiet, nicht häufig, V.—VIII., +

Gattung: *Gymnomerus* BLÜTHG.

19. *l. laevipes* (SHUCK.) (*cognatus* DUF., *rubicola* DUF., *simplicipes* H. SCH.)  
Im ganzen Gebiet, nicht selten, V.—VIII., + Wi.

Gattung: *Nannopterochilus* BLÜTHG.

20. *p. phaleratus* (PANZ.) (*interruptus* KLUG, *klugi* PANZ.)  
N.Rhv., auf Diluvialsand, ziemlich selten, VII.—VIII., +

Gattung: *Alastor* LEP.

21. *atropos* LEP.

Od., N.Rhv., Kai., nur lokal und nicht häufig, V.—VIII., +

Gattung: *Leptochilus* SAUSS.

Untergattung: *Lionotulus* BLÜTHG.

22. *a. alpestris* (SAUSS.)

Bau., südliche Art, sehr selten, (BALLES), VII.—VIII.

Gattung: *Pseudomicrodynerus* BLÜTHG.

23. *parvulus* (H. SCH.) (*helveticus* SAUSS., *bifidus* MOR.)

Kai., ziemlich selten, VII., +

Gattung: *Microdynerus* THOMS.

24. *exilis* (H. SCH.) (*bivittatus* LEP., *parisiensis* SAUSS.)

Bau., Kai., stellenweise nicht selten, V.—VII., +

25. *timidus* (SAUSS.) (*minutus* FABR., *russkyi* DUSM.)

N.Rhv., Kai., S.Schw., stellenweise nicht selten, VI.—IX., +, Wi.

26. *nugdunensis* (SAUSS.)

Kai., Vbz., ziemlich selten, VII.—VIII., +

Gattung: *Nannodynerus* BLÜTHG.

27. *dentisquama* (THOMS.) (*pictus* H. SCH.)

Kai., ziemlich selten, VI.—VIII., +

28. *orbitalis* (THOMS.) (*orenburgensis* ANDR.)

N.Rhv., auf Diluvialsand, sehr selten (LEININGER)

29. *xanthomelas* (H. SCH.) (*germanicus* SAUSS.)

N.Rhv., ziemlich selten, VII., +

30. *chevrieranus* (SAUSS.) (*dufourianus* SAUSS.)

Bau., Hü., N.Rhv., Kai., nicht häufig, VII.—VIII., +

Gattung: *Allodynerus* BLÜTHG.

31. *d. delphinalis* (GIR.) (*tristis* THOMS., *novellus* MOR.)

S.Schw., sehr selten (FRIESE)

32. *rossii* (LEP.) (*hospes* DUF. u. PERR.)

N.Rhv., sehr selten (V. SCHULTHESS)

Gattung: *Euodynerus* BLÜTHG.

Untergattung: *Euodynerus* s. str.

33. *d. dantici* (ROSSI) (*postscutellatus* LEP.)

N.Rhv., auf Diluvialsand, selten, VII.—VIII., +

Untergattung: *Parenodynerus* BLÜTHG.

34. *quadrifasciatus* (FABR.) (*tomentosus* THOMS.)

Hü., Vbz., S.Schw., Rhv., nicht häufig, V.—VII., +, Wi.

35. *n. notatus* (JUR.) (*nigripes* H. SCH., *maculatus* LEP.)

Kai., S.Schw., ziemlich selten, V.—VII., +, Wi.

Gattung: *Ancistrocerus* BLÜTHG.

36. *parietum* (LINNÉ) (*similis* CURT., *flavipes* CURT., *ochlerus* SAUSS., *tardiotus* TAYL.)

Im ganzen Gebiet, ziemlich häufig, V.—IX., +, Wi.



37. *claripennis* THOMS. (*quadrata* PANZ.)  
Im ganzen Gebiet, nicht selten, IV.—VIII., +, Wi.
38. *renimacula* (LEP.) (*aucta* FABR., *longispinus* SAUSS., *liliae* GIORD.)  
N.Rhv., Hü., nicht häufig, VI.—VII., —
39. *gazella* (PANZ.) (*pictipes* THOMS.)  
Im ganzen Gebiet, nicht selten, VI.—VIII., +, Wi.
40. *trifasciatus* (MÜLL.) (*trimarginatus* ZETT., *tricinctus* H. SCH.)  
Im ganzen Gebiet, nicht selten, VI.—VIII., +, Wi.
41. *parietinus* (LINNÉ) (*domestica* CHRIST, *affinis* H. SCH., *thuringiacus* BLÜTHG.)  
Im ganzen Gebiet, ziemlich häufig, V.—IX., +, Wi.
42. *a. antilope* (PANZ.) (*pictus* CURT., *capra* SAUSS., *nearcticus* CAM., *lecontei* CAM.)  
Im ganzen Gebiet, nicht selten, VI.—IX., +, Wi.
43. *nigricornis* (CURT.) (*sempunctata* CHRIST, *callosus* THOMS., *excisus* THOMS.)  
Im ganzen Gebiet, häufig bis sehr häufig, IV.—X. (2 ♀♀ in Wittental bereits am 30. u. 31. I. 1967 im Freien gefangen, leg. GAUSS), +, Wi.
44. *dusmetiolus* (STRAND) (*sociabilis* DUSM., *alius* KOSTYL.)  
Im ganzen Gebiet, wo Lehm und Löß vorhanden, nicht häufig, V.—VIII., +
45. *o. oviventris* (WESM.) (*constans* H. SCH., *viduus* H. SCH.)  
Im ganzen Gebiet, wo Felsen, Ruinen, Steinmauern usw., nicht selten, V.—VII., +, Wi.
46. *ichneumonideus* (RATZBG.) (*quadricinctus* H. SCH., *thomsoni* BLÜTHG.)  
Od., Hü., Bau., Rhv., überall, wo Kiefer bodenständig, aber nicht häufig, VI.—VIII., +

Gattung: *Odynerus* LATR.

Untergattung: *Odynerus* s. str.

47. *murarius nidulator* (SAUSS.)  
Im ganzen Gebiet, nicht häufig, VI.—VIII., +, Wi.

Untergattung: *Symmorphus* WESM.

48. *c. crassicornis* (PANZ.)  
Im ganzen Gebiet, nicht selten, V.—VIII., +, Wi.
- 48a. *c. arcticus* SAUSS. (*herrichianus* SAUSS.)  
Schw., nördliche Unterart, selten, V.—VII., +, Wi.
49. *elegans* WESM. (*gracilis* BRUL.)  
Im ganzen Gebiet, nicht selten, VI.—IX., +, Wi.
50. *mutinensis* (BALD.) (*sinuatus* FABR., *sinuatissimus* RICH., *angustatus* ZETT., *bifasciatus* LINNÉ part.)  
Im ganzen Gebiet, recht häufig, VI.—IX., +, Wi.
51. *connexus* (CURT.) (*bifasciatus* LINNÉ part.)  
N.Rhv., S.Schw., Kai., Ba., recht selten, VI.—VII., +
52. *bifasciatus* (LINNÉ) (*allobrogus* SAUSS.)  
S.Schw., Ba., ziemlich selten, VI.—VIII., +
53. *debilitatus* (SAUSS.)  
Kai., selten (♀ leg. GAUSS), neu für Baden, VI.—VII., +

Gattung: *Eumenes* LATR.

54. *c. coarctatus* (LINNÉ)  
Im ganzen Gebiet, nicht selten, VI.—IX., +, Wi.

55. *p. papillarius* (CHRIST) (*bimaculatus* ANDR.)  
Im ganzen Gebiet, nicht selten, VI.—IX., +, Wi.
56. *s. subpomiformis* BLÜTHG.  
Vbz., Kai., ziemlich selten, VI.—VIII., +
57. *p. pedunculatus* (PANZ.) (*atricornis* FABR. part.)  
Vbz., Hü., Kai., S.Schw., nicht selten, VI.—IX., +, Wi.
58. *dubius sareptanus* ANDR. (*dubia* SAUSS.)  
Rhv., Kai., selten, VII.—VIII., +

Gattung: *Delta* BEQU.

59. *u. unguiculatus* (VILL.) (*unguiculus* VILL., *coangustata* ROSSI, *cursor* CHRIST, *lapicida* CHRIST, *dumetorum* PANZ., *olivieri* LEP.)  
Im ganzen Gebiet, aber ziemlich selten, VI.—VIII., +, Wi.

#### Unterfamilie: *Discoeliinae*

Gattung: *Discoelius* LATR.

60. *zonalis* (PANZ.) (*naryschkini* MOR.)  
Rhv., Vbz., Kai., ziemlich selten, V.—VII., +
61. *priesneri* MAD. (*dufourii* LEP.)  
N.Rhv., sehr selten, VIII., +

#### Unterfamilie: *Masaridinae*

Gattung: *Celonites* LATR.

62. *abbreviatus* (VILL.) (*dubia* ROSSI, *vespiformis* OLIV., *apiformis* FABR.)  
Taf. 25  
N.Rhv., Vbz., Kai., ziemlich selten, VI.—VIII., +

Von den für Deutschland bisher bekanntgewordenen 82 Vespiden-Arten wurden nach vorstehender Liste 62 Arten, also 76 %, für Baden nachgewiesen, davon 36, also 59 %, für die nächste Umgebung unseres Institutes in Wittental. Eine aus Deutschland und 2 aus Baden bislang unbekannte Arten konnten ermittelt werden.

Da nach BLÜTHGEN aus Vespinen-Nestern keine Zehrwespen (*Chalcididae*) als Parasiten bekannt geworden sind, ist es sicher von Interesse, daß ich aus zwei Nestern von *Dolichovespula saxonica* (FABR.) zwei verschiedene Zehrwespen-Arten in Anzahl erhielt. Bei einer Art, die ich in 6 ♂♂ und 9 ♀♀ als Ectoparasiten nur von *saxonica*-Larven zog, waren die ♂♂ brachypter. Die zweite Art, die ich in einigen hundert Exemplaren erhalten konnte, hatte normalgeflügelte ♂♂ und war sowohl Ectoparasit von *saxonica*-Larven und -Puppen als auch Hyperparasit des bekannten Vespiden-Schmarotzers *Sphecophaga vesparum* CURT., der ebenfalls zahlreich vorhanden war. Die beiden Zehrwespen-Arten, die wahrscheinlich der Unterfamilie *Pteromalinae* angehören, sind noch zu bestimmen. Die befallenen *saxonica*-Nester stammen aus Eschbach/Schwarzwald.

#### Familie: *Formicidae*

##### Unterfamilie: *Ponerinae*

Gattung: *Ponera* LATR.

1. *coarctata* LATR. (*contracta* LATR.)  
Rhv., Hü., Schw., nicht selten, oft übersehen. IV.—IX., +, Wi.

2. *punctatissima* ROG.  
N.Rhv., Vbz., vereinzelt und sehr selten, nur in Gewächshäusern und Gärten, VI.—VIII.

Unterfamilie: *Myrmicinae*

Gattung: *Myrmecina* CURT.

3. *graminicola* (LATR.) (*latreillei* CURT.)  
Im ganzen Gebiet, ziemlich häufig, II.—IX., +, Wi.

Gattung: *Manica* LATR.

4. *rubida* (LATR.)  
Rhv., Vbz., Schw., stellenweise ziemlich häufig, V.—VIII., +, Wi.

Gattung: *Myrmica* LATR.

5. *laevinodis* (NYL.)  
Im ganzen Gebiet, recht häufig, VI.—IX., +, Wi.
6. *uginodis* (NYL.)  
Vbz., Hü., Schw., ziemlich häufig, V.—IX., +, Wi.
7. *rugulosa* (NYL.)  
Vbz., Schw., Ba., nicht häufig, VI.—VIII., +
8. *scabrinodis* (NYL.)  
Bau., Hü., Vbz., Schw., recht häufig, III.—IX., +, Wi.
9. *lobicornis* (NYL.)  
Vbz., Schw., nicht selten, VI.—IX., +, Wi.
10. *gallieni* BONDR.  
Schw., Ba., nicht häufig, VI.—VIII., +

Gattung: *Aphaenogaster* MAYR

11. *subterranea* (LATR.)  
Bau., Od., Hü., N.Rhv., Vbz., Kai., ziemlich selten, V.—VII., +

Gattung: *Stenamma* WESTW.

12. *westwoodi* WESTW.  
Schw., ziemlich selten, IV.—X., +, Wi.

Gattung: *Messor* FOR.

13. *structor* (LATR.) (*barbarus structor* LATR.)  
Kai., südliche Art, sehr selten (♂ leg. GAUSS), neu für Baden, VIII., +

Gattung: *Solenopsis* WESTW.

14. *fugax* LATR.  
Bau., Vbz., Schw., Kai., ziemlich selten, V.—VIII.

Gattung: *Tetramorium* MAYR

15. *caespitum* (LINNÉ)  
Im ganzen Gebiet, recht häufig, IV.—IX., +, Wi.

Gattung: *Monomorium* MAYR

16. *pharaonis* (LINNÉ)  
Karlsruhe; durch Weltverkehr Kosmopolit geworden, eigentliche Heimat Indien

Gattung: *Anergates* FOR.

17. *atratus* (SCHENCK)  
Hü., Kai., ziemlich selten, VI.—VIII., +

Gattung: *Cremastogaster* LUND

18. *scutellaris* (OLIV.)  
N.Rhv., Vbz., südliche Art, sehr selten, VI.—VIII., +

Gattung: *Formicoxenus* MAYR

19. *nitidulus* NYL.  
Rhv., Vbz., nicht häufig, V.—VIII.

Gattung: *Leptothorax* MAYR

20. *acervorum* (FABR.)  
Hü., Vbz., Schw., nicht selten, V.—IX., +, Wi.
21. *muscorum* (NYL.)  
Wie vorige Art, aber seltener, VI.—IX.
22. *tuborum* (FABR.)  
Od., Hü., Vbz., Schw., Kai., stellenweise häufig, IV.—IX., +, Wi.
23. *affinis* (MAYR)  
Bau., Rhv., Schw., nicht häufig, V.—VII., +
24. *unifasciatus* (LATR.)  
Im ganzen Gebiet, ziemlich häufig, V.—X., +, Wi.
25. *nylanderi* (FÖRST.)  
Im ganzen Gebiet, stellenweise häufig, III.—XI. (XII.), +, Wi.
26. *clypeatus* (MAYR)  
Rhv., Vbz., selten, VI.—VIII.
27. *interruptus* (LATR.)  
Vbz., Hü., ziemlich selten, VI.—VIII.
28. *corticalis* SCHENCK  
Rhv., nicht selten, VI.—VIII.

#### Unterfamilie: *Dolichoderinae*

Gattung: *Tapinomma* FÖRST.

29. *erraticum* LATR.  
Hü., Bau., Vbz., Schw., Kai., nicht selten, III.—VIII., +, Wi.

Gattung: *Dolichoderus* LUND

30. *quadripunctatus* (LINNÉ)  
Hü., N.Rhv., Vbz., Schw., Kai., ziemlich selten, VI.—VIII., +

#### Unterfamilie: *Camponotinae*

Gattung: *Plagiolepis* MAYR

31. *pygmaeus* (LATR.)  
Bau., Kai., stellenweise nicht selten, V.—VIII., +
32. *xene* STAERCKE  
Kai., sehr selten (WOLF leg.)

Gattung: *Colobopsis* MAYR

33. *truncatus* SPIN.  
Rhv., recht selten, VI.—VIII.

Gattung: *Polyergus* LATR.

34. *rufescens* LATR.  
Bau., Hü., N.Rhv., Vbz., nicht häufig, VI.—VIII, +

Gattung: *Lasius* FABR.

Untergattung: *Lasius* s. str.

35. *niger* (LINNÉ)  
Im ganzen Gebiet, ziemlich häufig, IV.—VIII., +, Wi.  
36. *alienus* (FÖRST.)  
Rhv., Vbz., S.Schw., nicht häufig, V.—VIII., +, Wi.  
37. *emarginatus* (OLIV.)  
Vbz., Schw., nicht häufig, V.—VIII.  
38. *brunneus* (LATR.)  
Im ganzen Gebiet, recht häufig, oft unangenehmer Bewohner von Holzbauten und Wirtschaftsräumen, III.—X., +, Wi.

Untergattung: *Cautolasius* EMERY

39. *flavus* (FABR.)  
Im ganzen Gebiet, recht häufig, V.—IX., +, Wi.

Untergattung: *Chthonolasius* RUZSKY

40. *umbratus* (NYL.) (*mixtus* NYL.)  
Im ganzen Gebiet, stellenweise sehr häufig, tritt wie *brunneus* oft in Holzbauten und Wirtschaftsräumen (Küchen und Vorratskammern) zerstörend und störend auf, IV.—X., +, Wi.  
41. *bicornis* (FÖRST.)  
S.Schw., ziemlich selten, VI.—VIII., +

Untergattung: *Dendrolasius* RUZSKY

42. *fuliginosus* (LATR.)  
Im ganzen Gebiet, stellenweise häufig, IV.—IX., +, Wi.

Gattung: *Formica* LINNÉ

Untergattung: *Raptiformica* FOR.

43. *sanguinea* LATR.  
Im ganzen Gebiet, nicht selten, III.—VIII., +, Wi.

Untergattung: *Coptoformica* MÜLL.

44. *exsecta* NYL.  
Hü., Vbz., Schw., V.—VIII., +

Untergattung: *Formica* s. str.

45. *rufa* (LINNÉ)  
Im ganzen Gebiet, stellenweise häufig, III.—IX., +, Wi.  
46. *polystena* FÖRST. (*rufopratensis major* u. *minor* GÖSSW. part.)  
Im ganzen Gebiet, stellenweise häufig, auch künstlich vermehrt, III.—IX., +, Wi.

47. *nigricans* EMERY (*pratensis* DEG., *rufa pratensis* RETZ.)  
Im ganzen Gebiet, stellenweise häufig, III.—IX., +, Wi.
48. *truncorum* FABR. (*truncicola* NYL.)  
Im ganzen Gebiet, nicht häufig, IV.—VIII., +
49. *lugubris* ZETT.  
Schw., Ba., Gebirgstier, nicht häufig, V.—VIII., +

Untergattung: *Serviformica* FOR.

50. *picea* NYL.  
Bau., Schw., selten, IV.—VIII.
51. *fusca* (LINNÉ)  
Im ganzen Gebiet, ziemlich häufig, IV.—IX., +, Wi.
52. *cinerea* (MAYR)  
Im ganzen Gebiet, nicht so häufig wie vorige Art, IV.—VIII.
53. *gagates* (LATR.)  
Hü., Vbz., Schw., nicht häufig, IV.—VIII.
54. *rufibarbis* (FABR.)  
Im ganzen Gebiet, nicht selten, IV.—IX., +, Wi.
55. *cunicularia* (LATR.)  
Vbz., Schw., nicht selten, IV.—VIII., +

Gattung: *Camponotus* MAYR

Untergattung: *Camponotus* s. str.

56. *ligniperda* (LATR.)  
Bau., Hü., Rhv., Vbz., Schw., stellenweise häufig, III.—X. (XII.), +, Wi.
57. *herculeanus* (LINNÉ)  
Im ganzen Gebiet, ziemlich häufig, III.—X., +, Wi.
58. *vagus* (SCOP.) (*pubescens* FABR.)  
Rhv., Kai., nicht häufig, III.—VIII., +

Untergattung: *Tanaemyrmex* ASHM.

59. *piceus* (LEACH) (*lateralis* OLIV.)  
Kai., S.Schw., südliche Art, sehr selten, VI.—VIII., +
60. *fallax* NYL. (*marginatus* ROG., *maculatus* FABR.)  
Vbz., südliche Art, sehr selten, V.—VII.
61. *aethiops* LATR.  
Kai., selten, VI.—VII.

Von den 70 in Deutschland bekanntgewordenen Arten konnten bislang 61, also 87 %, in Baden nachgewiesen werden, davon 27 Arten, also 44 %, in der aller-nächsten Umgebung unseres Institutes in Wittental. Eine für Baden neue Art.

Familie: Sphecidae

• Unterfamilie: *Sphecinae*

Gattung: *Ammophila* KIRBY

Untergattung: *Ammophila* s. str.

1. *sabulosa* (LINNÉ)  
Im ganzen Gebiet, ziemlich häufig, V.—X., +, Wi.
2. *campestris* LATR.  
Im ganzen Gebiet, häufig, VI.—IX., +, Wi.

3. *pubescens* CURT. (*aadrianae* WILCKE, *justerae* SNOFL., *alpicola* DE BEAUM.)  
Im ganzen Gebiet, recht häufig, besonders auf Diluvialsanden, VI.—VIII.,  
+, Wi.

Untergattung: *Podalonia* SPIN.

4. *hirsuta* (SCOP.)  
Im ganzen Gebiet, stellenweise häufig, III.—IX., +
5. *affinis* KIRBY  
Od., Bau., Hü., N.Rhv., nicht selten, IV.—VIII., +
6. *luffii* SAUND.  
N.Rhv., Sanddünenbewohner, ziemlich selten, VII.—IX., +

Gattung: *Sphex* LINNÉ

7. *maxillosus* FABR.  
N.Rhv., ziemlich selten, VI.—VIII., +

Gattung: *Dolichurus* LATR.

8. *corniculus* (SPIN.)  
Hü., Vbz., Schw., stellenweise nicht selten, VI.—VIII., +, Wi.

#### Unterfamilie: *Philanthinae*

Gattung: *Philanthus* FABR.

9. *triangulum* (FABR.)  
Im ganzen Gebiet, recht häufig, VI.—IX., +, Wi.
10. *coronatus* FABR.  
Hü., Vbz., Kai., südliche Art, ziemlich selten, VI.—IX., +

Gattung: *Cerceris* LATR.

11. *albofasciata* ROSSI (*luctuosa* COSTA)  
Kai., mediterrane Art, sehr selten (LAUTERBORN), VII.
12. *rybyensis* (LINNÉ) (*variabilis* SCHRK.)  
Im ganzen Gebiet, die häufigste Art, V.—X., +, Wi.
13. *hortivaga* KOHL  
Kai., südliche Art, ziemlich selten, VII.—VIII., +
14. *sabulosa* (PANZ.) (*emarginata* PANZ.)  
Bau., Rhv., Bau., Kai., südliche Art, recht selten, VI.—VIII., +
15. *arenaria* (LINNÉ)  
Im ganzen Gebiet, stellenweise, besonders auf Diluvialsanden, häufig, VI.  
bis IX., +
16. *quadrifasciata* (PANZ.) (*truncatula* DAHLB.)  
Hü., N.Rhv., Kai., nicht häufig, V.—VIII., +
17. *quinquefasciata* (ROSSI)  
Im ganzen Gebiet, ziemlich häufig, VI.—VIII., +, Wi.
18. *interrupta* (PANZ.)  
Hü., Kai., recht selten, VII.—VIII., +
19. *flavilabris* (FABR.) (*ferreri* v. D. LIND., *aurita* LATR.)  
Kai., mediterrane Art, sehr selten, VII.—VIII., +
20. *ruficornis* (FABR.) (*cunicularis* SCHRK., *labiata* auct.)  
Bau., Hü., Vbz., Rhv., Kai., ziemlich häufig, VI.—IX., +

Unterfamilie: *Nyssoninae*

Gattung: *Gorytes* LATR.

Untergattung: *Gorytes* s. str. (*Hoplissus* LEP.)

21. *laticinctus* (LEP.)  
Hü., Vbz., Schw., Kai., recht häufig (4 ♂ ♂ fing ich in Wittental im Winter am Fenster: 25. I. 60, 13., 16. und 24. XII. 60), VI.—IX., +, Wi.
22. *quadrifasciatus* (FABR.)  
Bau., Hü., Vbz., Rhv., Schw., Kai., nicht selten, VI.—VIII., +, Wi.
23. *planifrons* (WESM.)  
Kai., S.Schw., ziemlich selten, VII., +, Wi.
24. *quinquecinctus* (FABR.)  
Vbz., S.Schw., Kai., nicht selten, V.—IX., +, Wi.
25. *quinquefasciatus* (PANZ.)  
N.Rhv., Vbz., Kai., ziemlich selten, V.—VII., +
26. *albidulus* (LEP.) (*dissectus* auct.)  
N.Rhv., mediterrane Art, sehr selten, VI.—VII.

Untergattung: *Hoplisoides* GRIB.

27. *punctatus* KIRSCHB.  
N.Rhv., südliche Art, selten, VI.

Untergattung: *Dienoplus* FOX (*Harpactes* auct.)

28. *elegans* (LEP.) (*carceli* DAHLB.)  
N.Rhv., recht selten, VII., +
29. *exiguus* HANDL.  
N.Rhv., Vbz., ziemlich selten, VII.—VIII., +
30. *tumidus* (PANZ.)  
Hü., Vbz., Kai., S.Schw., nicht selten, VI.—VIII., +, Wi.
31. *laevis* (LATR.)  
Kai., nicht selten, VII.—VIII., +
32. *lunatus* (DAHLB.)  
Kai., sehr selten, VII.

Gattung: *Argogorytes* ASHM.

33. *mystaceus* (LINNÉ)  
Im ganzen Gebiet, ziemlich häufig, V.—VIII., +, Wi.
34. *fargei* (SHUCK.) (*campestris* MÜLL.)  
N.Rhv., Vbz., Kai., nicht häufig, V.—VI., +

Gattung: *Bembecinus* COSTA

35. *tridens* (FABR.)  
Bau., Hü., N.Rhv., ziemlich selten, VII.—VIII., +

Gattung: *Bembix* FABR.

36. *rostrata* (LINNÉ)  
N.Rhv., stellenweise nicht selten, VI.—IX., +

Gattung: *Nysson* LATR.

Untergattung: *Brachystegus* COSTA

37. *scalaris* ILLIG.  
Bau., N.Rhv., sehr selten, VII.—VIII.



Untergattung: *Nysson* s. str.

38. *spinosus* (FORST.)  
Im ganzen Gebiet, ziemlich häufig, V.—VII., +, Wi.
39. *interruptus* (FABR.)  
Kai., sehr selten, VI.—VII., +
40. *niger* CHEVR.  
Vbz., Kai., sehr selten, VI.—VII.
41. *trimaculatus* (ROSSI)  
Schw., Kai., Ba., nicht selten, VI.—VIII., +, Wi.
42. *maculatus* (FABR.)  
Bau., Hü., Vbz., Kai., S.Schw., Ba., nicht häufig, VI.—VIII., +
43. *dimidiatus* JUR.  
Bau., Vbz., Hü., Kai., nicht häufig, VI.—VIII., +

Gattung: *Alysson* PANZ.

Untergattung: *Alysson* s. str.

44. *bimaculatus* (PANZ.) (*fuscatus* PANZ.)  
Hü., N.Rhv., ziemlich selten, VII., +
45. *ratzeburgi* DAHLB.  
S.Schw., sehr selten, VI.

Untergattung: *Didineis* WESM.

46. *lunicornis* (FABR.)  
Bau., Hü., Vbz., S.Schw., Kai., nicht selten, VII.—VIII., +, Wi.

Gattung: *Mellinus* FABR.

47. *arvensis* (LINNÉ)  
Im ganzen Gebiet, stellenweise sehr häufig, V.—X., +, Wi.
48. *sabulosus* (FABR.)  
Kai., S.Schw., ziemlich selten, VII.—VIII., +, Wi.

#### Unterfamilie: *Astatinae*

Gattung: *Astata* LATR.

Untergattung: *Astata* s. str.

49. *boops* (SCHRK.)  
Im ganzen Gebiet, nicht selten, VI.—VIII., +, Wi.

Untergattung: *Dryudella* SPIN.

50. *stigma* (PANZ.)  
N.Rhv., südliche Art, sehr selten, VIII., +

#### Unterfamilie: *Larrinae*

Gattung: *Liris* FABR. (*Notogonia* COSTA)

51. *nigra* (V. D. LIND.) (*pompiliiformis* COSTA)  
Kai., südliche Art, sehr selten (LAUTERBORN)

Gattung: *Larra* FABR.

52. *anathema* (ROSSI) (*ichneumoniformis* FABR.)  
Kai., mediterrane Art, sehr selten (♂♀ leg. GAUSS), neu für Baden und

wahrscheinlich auch für Deutschland, da der von TISCHBEIN 1850 für Herrstein (Hunsrück) genannte Fund nicht belegt und zweifelhaft ist, VI.—IX., +

Gattung: *Tachysphex* KOHL

53. *lativalvis* (THOMS.) (*obscuripennis* LINNÉ)  
N.Rhv., Vbz., Kai., nicht selten, VI.—VIII., +
54. *pompiliformis* (PANZ.) (*pectinipes* LINNÉ)  
Vbz., Kai., S.Schw., stellenweise nicht selten, VII.—VIII., +, Wi.
55. *fulvitaris* (COSTA) (*acrobat* KOHL)  
N.Rhv., ziemlich selten, VII.—VIII., +
56. *psammobius* KOHL  
Rhv., Kai., nicht häufig, V.—VII., +
57. *panzeri* (V. D. LIND.)  
Vbz., sehr selten (STROHM), VIII.
58. *nitidus* (SPIN.)  
N.Rhv., Vbz., stellenweise häufig, VI.—VIII., +
59. *nigripennis* (SPIN.)  
Bau., Vbz., nicht häufig, VI.—VIII.

Gattung: *Tachytes* PANZ.

60. *europaeus* KOHL  
N.Rhv., sehr selten, VII.

Gattung: *Miscophus* LATR.

61. *bicolor* JUR.  
Vbz., Kai., nicht selten, VII.—IX., +
62. *ater* LEP.  
N.Rhv., nicht häufig, VII.—VIII., +
63. *concolor* DAHLB.  
N.Rhv., selten, V.—VII.

Gattung: *Dinetus* PANZ.

64. *pictus* (FABR.)  
N.Rhv., stellenweise nicht selten, VI.—VIII., +

Gattung: *Nitela* LATR.

65. *spinolai* DAHLB.  
Im ganzen Gebiet, stellenweise häufig, VI.—X., +, Wi.
66. *fallax* KOHL  
Bau., Hü., Vbz., Schw., ziemlich selten, VII.

Unterfamilie: *Trypoxyloninae*

Gattung: *Trypoxylon* LATR.

67. *scutatum* CHEVR.  
N.Rhv., Kai., selten, VII.
68. *figulus* (LINNÉ) (*f. major* KOHL, *f. media* DE BEAUM., *f. minor* DE BEAUM.)  
Im ganzen Gebiet, recht häufig, alle drei Formen nebeneinander, V.—X., +, Wi.
69. *attenuatum* SMITH  
Im ganzen Gebiet, nicht selten, VI.—VIII., +, Wi.

70. *fronticorne* GUSSAK.  
N.Rhv., Schw., Ba., ziemlich selten, VI.—VIII., +  
71. *clavicervum* LEP.  
Im ganzen Gebiet ziemlich häufig, IV.—X., +, Wi.

Unterfamilie: *Pemphredoninae*

Gattung: *Psen* LATR.

Untergattung: *Psen* s. str. (*Dahlbomia* WISSM.)

72. *ater* (FABR.)  
Bau., Vbz., Kai., nicht häufig, VI.—VIII., +

Untergattung: *Mimumesa* MALL.

73. *unicolor* (v. D. LIND.)  
Vbz., S.Schw., nicht selten, VII.—VIII., +, Wi.  
74. *dahlbomi* WESM.  
Vbz., Schw., nicht selten, VI.—VIII., +, Wi.  
75. *atratinus* (MOR.) (*belgicus* BONDR.)  
Od., Bau., N.Rhv., ziemlich selten, VI.—VIII.

Untergattung: *Mimesa* SHUCK.

76. *equestris* (FABR.) (*bicolor* auct.)  
N.Rhv., Vbz., Kai., nicht selten, VI.—VIII., +  
77. *bicolor* JUR. (*equestris* auct.)  
Im ganzen Gebiet, vereinzelt, VII.—VIII., +  
78. *lutarius* (FABR.) (*shuckardi* WESM.)  
Bau., Vbz., N.Rhv., nicht häufig, VII.

Gattung: *Psenulus* KOHL

79. *fuscipennis* (DAHLB.)  
Bau., Hü., Vbz., Schw., Kai., stellenweise häufig, V.—VIII., +, Wi.  
80. *pallipes* (PANZ.) (*atratus* FABR.)  
N.Rhv., Vbz., S.Schw., ziemlich häufig, V.—VIII., +, Wi.  
81. *laevigatus* (SCHENCK)  
Vbz., Schw., Kai., stellenweise nicht selten, VI.—IX., +, Wi.  
82. *schencki* (TOURN.)  
S.Schw., dort nicht selten, VI.—VIII., +, Wi.  
83. *concolor* (DAHLB.)  
Vbz., Kai., S.Schw., ziemlich häufig, V.—VII., +, Wi.

Gattung: *Pemphredon* LATR.

Untergattung: *Pemphredon* s. str.

84. *lugubris* LATR.  
S.Schw., dort ziemlich häufig, VII.—X., +, Wi.  
85. *montanus* DAHLB.  
Schw., Kai., Ba., nicht häufig, VII.—IX., +, Wi.  
86. *lucens* DAHLB.  
Schw., Ba., stellenweise häufig, V.—VII., +, Wi.  
87. *podagricus* CHEVR.  
N.Rhv., Vbz., Kai., S.Schw., seltene montane Art, V., +, Wi.

88. *rugifer* (DAHLB.) (*unicolor* PANZ.)  
Bau., Vbz., Schw., Ba., nicht selten, Nominatform und Form *wesmaeli*  
MOR. nebeneinander, V.—X., +, Wi.
89. *shuckardi* (MOR.)  
Bau., Vbz., Schw., nicht selten, V.—X., +, Wi.
90. *austriacus* (KOHL)  
Vbz., ziemlich selten, V.—VII., +
91. *lethifer* (SHUCK.)  
Bau., Vbz., Schw., nicht selten, Nominatform und Form *fabricii* MÜLL.  
nebeneinander, V.—IX., +, Wi.

Untergattung: *Ceratophorus* SHUCK.

92. *carinatus* THOMS. (*anthracinus* SMITH)  
Vbz., S.Schw., ziemlich selten, VII.—VIII., +, Wi.
93. *clypealis* THOMS. (? *morio* v. D. LIND.)  
S.Schw., recht selten, VII.—IX., +, Wi.

Gattung: *Passaloecus* SHUCK.

94. *roettgeni* VERH. (*monilicornis* auct.)  
N.Rhv., Vbz., Kai., S.Schw., recht häufig, VI.—X., +, Wi.
95. *tenuis* MOR. (*gracilis* CURT.)  
Bau., Hü., Vbz., Schw., Kai., nicht selten, VI.—X., +, Wi.
96. *eremita* KOHL.  
S.Schw., dort nicht selten, V.—VIII., +, Wi.
97. *corniger* SHUCK.  
Im ganzen Gebiet, recht häufig, V.—IX., +, Wi.
98. *turionum* DAHLB. (*brevicornis* MOR., *insignis* auct.)  
Vbz., S.Schw., nicht häufig, VI.—VIII., +, Wi.
99. *borealis* DAHLB.  
S.Rhv., S.Schw., ziemlich selten, auch aus Gängen von *Myelophilus pini-*  
*perda* (LINNÉ) gezogen, VI.—X., +, Wi.
100. *brevilabris* DE BEAUM.  
S.Schw., selten, VII.—VIII., +, Wi.

Gattung: *Diodontus* CURT.

101. *minutus* (FABR.)  
Im ganzen Gebiet, ziemlich häufig, V.—IX., +, Wi.
102. *tristis* (v. D. LIND.)  
Im ganzen Gebiet, recht häufig, V.—IX., +, Wi.
103. *luperus* SHUCK.  
Bau., Hü., Rhv., Vbz., Schw., nicht häufig, V.—X., +, Wi.

Gattung: *Stigmaeus* PANZ.

104. *pendulus* PANZ.  
Im ganzen Gebiet, recht häufig, V.—X., +, Wi.
105. *solskyi* MOR.  
Bau., Vbz., Schw., wesentlich seltener als vorige Art, VI.—IX., +, Wi.

Gattung: *Spilomena* SHUCK.

106. *differens* BLÜTHG.  
S.Schw., ziemlich selten, VII.—VIII., +, Wi.

107. *beata* BLÜTHG.  
S.Schw., recht selten, VIII., +, Wi.
108. *trogodytes* (v. D. LIND.)  
Im ganzen Gebiet, ziemlich häufig, VII.—IX., +, Wi.
109. *punctatissima* BLÜTHG.  
Kai., sehr selten, VII.
110. *enslini* BLÜTHG.  
N.Rhv., sehr selten, VII.

Gattung: *Ammoplanus* GIR.

111. *wesmaeli* GIR. (*perrisi* auct.)  
Kai., ziemlich selten, sicher aber infolge der geringen Größe und Behendigkeit öfter übersehen, VII.—VIII.

#### Unterfamilie: *Crabroninae*

Gattung: *Ectemnius* DAHLB.

Untergattung: *Metacrabro* ASHM.

112. *fossorius* (LINNÉ)  
Bau., Hü., N.Rhv., vereinzelt, VII.
113. *cephalotes* (OLIV.) (*quadricinctus* auct.)  
Rhv., Vbz., Schw., Kai. nicht selten, VI.—VIII., +, Wi.
114. *spinipes* (MOR.)  
N.Rhv., ziemlich selten, VII.—VIII., +
115. *lituratus* (PANZ.)  
Bau., N.Rhv., Schw., Kai., ziemlich häufig, VII.—IX., +, Wi.

Untergattung: *Clytochrysus* MOR.

116. *sexcintus* (FABR.) (*zonatus* PANZ.)  
N.Rhv., Vbz., S.Schw., nicht selten, VI.—VIII., +, Wi.
117. *cavifrons* (THOMS.)  
Bau., Hü., Schw., Kai., Ba., stellenweise häufig, VII.—X., +, Wi.
118. *nigrifrons* (CRESS.) (*planifrons* THOMS.)  
Im ganzen Gebiet, ziemlich häufig, VII.—X., +, Wi.
119. *lapidarius* (PANZ.) (*chrysostomus* LEP.)  
Im ganzen Gebiet, häufig, VI.—X., +, Wi.

Untergattung: *Cameronitus* LECL.

120. *nigritarsus* (H. SCH.)  
N.Rhv., Hü., Kai., nicht häufig, VI.—VIII., +

Untergattung: *Hypocrabro* PERK.

121. *continuus* (FABR.) (*vagus* auct.)  
Im ganzen Gebiet, häufig bis sehr häufig, VI.—IX., +, Wi.
122. *rubicola* (DUF. u. PERR.) (*larvatus* WESM.)  
Bau., Rhv., Kai., S.Schw., nicht selten, VI.—IX., +, Wi.

Untergattung: *Ectemnius* s. str.

123. *dives* (LEP. u. BRUL.)  
Bau., Rhv., Vbz., Schw., ziemlich häufig, V.—IX., +, Wi.

124. *guttatus* (v. D. LIND.) (*spinicollis* H. SCH.)  
 Bau., Hü., Vbz., S.Schw., nicht selten, VII.—IX., +, Wi.  
 125. *nigrinus* (H. SCH.)  
 Vbz., S.Schw., nicht häufig, VII.—IX., +, Wi.

Gattung: *Lestica* BILLB.

Untergattung: *Clypeocrabro* RICH. (*Thyreus* auct.)

126. *clypeata* (SCHREB.)  
 Bau., Hü., Vbz., Schw., Kai., stellenweise häufig, IV.—VIII., +, Wi.

Untergattung: *Lestica* s. str. (*Ceratocolus* LEP. u. BRUL.)

127. *subterranea* (FABR.) (*subterraneus* v. D. LIND.)  
 Bau., Hü., Rhv., ziemlich selten, VI.—VIII., +  
 128. *alata* (PANZ.)  
 Bau., Hü., Vbz., Kai., nicht häufig, VII.—IX., +

Gattung: *Crabro* FABR. (*Thyreopus* LEP. u. BRUL.)

129. *cribarius* (LINNÉ)  
 Im ganzen Gebiet, stellenweise häufig, VI.—IX., +, Wi.  
 130. *peltarius* (SCHREB.)  
 Bau., Vbz., Kai., ziemlich selten, VII.—VIII., +

Gattung: *Crossocerus* LEP. u. BRUL.

Untergattung: *Hoplocrabro* THOMS.

131. *quadrifasciatus* (FABR.)  
 Im ganzen Gebiet, recht häufig, V.—IX., +, Wi.

Untergattung: *Crossocerus* s. str.

132. *tarsatus* (SHUCK.) (*palmipes* auct.)  
 Vbz., S.Schw., nicht häufig, VII.—VIII., +, Wi.  
 133. *varius* LEP. u. BRUL. (*varus* auct.)  
 Bau., Vbz., S.Schw., nicht selten, VII.—IX., +, Wi.  
 134. *ovalis* LEP. u. BRUL. (*anxius* WESM.)  
 N.Rhv., Schw., nicht selten, V.—VIII., +, Wi.  
 135. *palmipes* (LINNÉ) (*palmaris* SCHREB.)  
 Im ganzen Gebiet, nicht häufig, VII.—VIII., +, Wi.  
 136. *wesmaeli* (v. D. LIND.)  
 N.Rhv., Vbz., ziemlich selten, VII.—VIII., +  
 137. *elongatulus* (v. D. LIND.)  
 Im ganzen Gebiet, ziemlich häufig, V.—X., +, Wi.  
 138. *distinguendus* MOR.  
 Vbz., Schw., stellenweise häufig, IV.—VII., +, Wi.  
 139. *exiguus* (v. D. LIND.)  
 Vbz., S.Schw., ziemlich selten, VII.—X., +, Wi.  
 140. *denticrus* H. SCH.  
 Bau., N.Rhv., Ba., vereinzelt und selten, VII.

Untergattung: *Ablepharipus* PERK.

141. *podagricus* (v. D. LIND.)  
 Bau., Vbz., Schw., nicht häufig, VII.—IX., +, Wi.  
 142. *assimilis* (SMITH) (*tirolensis* KOHL)  
 S.Schw., Ba., ziemlich selten, VI.—VIII., +

Untergattung: *Coelocrabro* THOMS.

143. *ambiguus* (DAHLB.)  
N.Rhv., S.Schw., nicht selten, IV.—VIII., +, Wi.
144. *leucostoma* (LINNÉ) (*carbonarius* DAHLB.)  
Kai., S.Schw., Ba., nicht selten, VI.—VIII., +
145. *walkeri* (SHUCK.)  
Ba., ziemlich selten, VII.
146. *barbipes* DAHLB.  
S.Schw., Ba., nicht häufig, VII.—X., +, Wi.
147. *cetratus* (SHUCK.)  
Rhv., Vbz., S.Schw., stellenweise häufig, V.—VIII., +, Wi.
148. *pubescens* (SHUCK.)  
Kai., S.Schw., nicht häufig, VII.—X., +, Wi.
149. *leucostomoides* RICH. (*leucostoma* auct.)  
Vbz., Kai., S.Schw., nicht selten, VI.—VIII., +, Wi.
150. *capitosus* (SHUCK.)  
Vbz., Ba., ziemlich selten, V.—VI., +
151. *cinxius* (DAHLB.)  
Vbz., Ba., recht selten, V.—VII., +

Untergattung: *Blepharipus* LEP. u. BRUL.

152. *vagabundus* (PANZ.)  
N.Rhv., nicht häufig, VI.—VII., +

Untergattung: *Cuphopterus* MOR.

153. *dimidiatus* (FABR.) (*serripes* PANZ.)  
S.Schw., nicht selten, VI.—VII., +, Wi.
154. *confusus* (SCHULZ) (*signatus* PANZ.)  
Vbz., Hü., Rhv., S.Schw., stellenweise recht häufig, V.—VII., +, Wi.

Gattung: *Lindenius* LEP. u. BRUL.

155. *albilabris* (FABR.)  
Im ganzen Gebiet, ziemlich häufig, VI.—IX., +, Wi.
156. *subaeneus* LEP. u. BRUL.  
Vbz., Kai., nicht häufig, V.—VII., +
157. *panzeri* (v. D. LIND.)  
Bau., Hü., Vbz., Kai., ziemlich selten, VI.—VIII., +
158. *armatus* (v. D. LIND.) (*pygmaeus* ROSSI)  
Vbz., S.Schw., vereinzelt und selten, VII.—VIII., +, Wi.

Gattung: *Entomognathus* DAHLB.

159. *brevis* (v. D. LIND.)  
Im ganzen Gebiet, ziemlich häufig, VI.—VIII., +, Wi.

Gattung: *Rhopalum* KIRBY

160. *clavipes* (LINNÉ)  
Im ganzen Gebiet, stellenweise häufig, V.—IX., +, Wi.
161. *austriacum* (KOHLE)  
Kai., S.Schw., stellenweise nicht selten (in Anzahl in Wittental, leg. GAUSS),  
neu für Baden, VI.—X., +, Wi.
162. *coarctatum* KIESENW. (*tibiale* FABR.)  
Im ganzen Gebiet, nicht häufig, V.—VIII., +

163. *nigrinum* KIESENW. (*kiesenwetteri* MOR.)  
Bo., sehr selten, VII.

Gattung: *Oxybelus* LATR.

164. *lineatus* (FABR.)  
N.Rhv., ziemlich selten, VII.—VIII., +  
165. *mandibularis* DAHLB. (*sericatus* GERST.)  
N.Rhv., selten, VII., +  
166. *bipunctatus* OLIV.  
N.Rhv., Vbz., Kai., nicht häufig, VII.—IX., +  
167. *uniglumis* (LINNÉ)  
Im ganzen Gebiet, ziemlich häufig, VI.—IX., +, Wi.  
168. *trispinosus* (FABR.) (*nigripes* OLIV.)  
Rhv., Vbz., Kai., S.Schw., nicht selten, VI.—IX., +, Wi.  
169. *mucronatus* (FABR.) (*pugnax* OLIV.)  
N.Rhv., Kai., nicht häufig, VII.—VIII., +  
170. *quatuordecimnotatus* JUR. (*mucronatus* VERH.)  
N.Rhv., Vbz., Kai., nicht selten, VII.—VIII., +  
171. *victor* LEP. (*elegantulus* OLIV.)  
N.Rhv., auf Dünensand, selten, VII., +  
172. *pulchellus* GERST.  
N.Rhv., sehr selten (♂ leg. BALLES), VIII.  
173. *latro* OLIV.  
N.Rhv., ziemlich selten (LAUTERBORN), VIII.

Von den für Deutschland bisher bekanntgewordenen 223 Spheciden-Arten konnten 173, also 78 %, in Baden nachgewiesen werden, davon 91, also 52 %, in unmittelbarer Umgebung unseres Institutes in Wittental. Für Deutschland konnten 1 und für Baden 2 bisher unbekannte Arten ermittelt werden.

### Überfamilie: Apoidea

Familie: Colletidae

Unterfamilie: *Colletinae*

Gattung: *Colletes* LATR.

Untergattung: *Colletes* s. str.

1. *succinctus* (LINNÉ)  
Od., Bau., Kai., nicht häufig, VII.—IX., +
2. *daviesanus* SMITH  
Bau., Hü., N.Rhv., Kai., Bo., nicht selten, IV.—IX., +
3. *similis* SCHENCK (*picistigma* THOMS.)  
Bau., Vbz., Kai., ziemlich selten, VII.—VIII.
4. *fodiens* (GEOFFR.)  
Bau., N.Rhv., Vbz., Kai., nicht häufig, VI.—VIII., +
5. *marginatus* SMITH  
N.Rhv., Kai., ziemlich selten, VI.—VIII., +

Untergattung: *Pachycolletes* BISCH.

6. *cunicularius* (LINNÉ)  
Bau., N.Rhv., Kai., S.Schw., nicht selten, IV.—VII., +



Unterfamilie: *Prosopinae*

Gattung: *Prosopis* JUR.

Untergattung: *Abrupta* POPOV

7. *cornuta* SMITH

Bau., Vbz., südliche Art, recht selten, VII.—VIII.

Untergattung: *Navicularia* POPOV

8. *variegata* (FABR.)

Bau., Vbz., Kai., südliche Art, ziemlich selten, VII.—VIII., +

Untergattung: *Prosopis* s.str.

9. *signata* (PANZ.) (*pratensis* GEOFFR.)

Im ganzen Gebiet, ziemlich häufig, VI.—VIII., +, Wi.

10. *gibba* (SAUND.) (*genalis* THOMS.)

Bau., N.Rhv., Vbz., Kai., nicht selten, IV.—IX., +

11. *styriaca* FÖRST.

Bau., N.Rhv., Kai., östliche Art, ziemlich selten, VI.—VII.

12. *duckei* ALFK.

Bau., Vbz., Kai., südliche Art, selten, VI.—VIII.

13. *confusa* (NYL.)

Im ganzen Gebiet, recht häufig, V.—IX., +, Wi.

Untergattung: *Paraprosopis* POPOV

14. *clypearis* SCHENCK

Im ganzen Gebiet, nicht selten, VI.—VIII., +, Wi.

15. *pictipes* (NYL.)

Od., Bau., Hü., selten, VI.—VIII.

16. *sinuata* SCHENCK (*minuta* FABR.)

Im ganzen Gebiet, nicht selten, V.—VII., +, Wi.

17. *lineolata* SCHENCK

N.Rhv., Kai., ziemlich selten, V.—VIII., +

Untergattung: *Hylaeus* FABR.

18. *communis* (NYL.) (*annulata* ALFK.)

Im ganzen Gebiet, recht häufig, VI.—VIII., +, Wi.

19. *angustata* SCHENCK (*submarginata* THOMS.)

Bau., N.Rhv., Vbz., Kai., nicht häufig, VI.—VIII.

20. *bisinuata* FÖRST.

Bau., N.Rhv., Vbz., Kai., VI.—IX., +

21. *nigrita* (FABR.)

Im ganzen Gebiet, ziemlich häufig, VI.—VII., +, Wi.

Untergattung: *Lambdopsis* POPOV

22. *annularis* KIRBY (*dilatata* KIRBY, *cervicornis* COSTA)

Bau., N.Rhv., Vbz., N.Schw., nicht häufig, VII.—VIII.

23. *rinki* GORSKI

Vbz., Bo., ziemlich selten, V.—VII., +

24. *pfankuchii* ALFK.

Bau., S.Schw., recht selten, VI.—IX.

Untergattung: *Nesoprosopis* PERK.

25. *pectoralis* FÖRST. (*kriechbaumeri* FÖRST.)  
S.Schw., Bo., selten, VII.

Untergattung: *Patagiata* BLÜTHG.

26. *difformis* EVERS.M.  
Bau., Vbz., Kai., ziemlich selten, VI.—VII.

Untergattung: *Koptogaster* ALFK.

27. *punctulatissima* SMITH  
Im ganzen Gebiet, nicht selten, VI.—VIII., +, Wi.

Untergattung: *Dentigera* POPOV

28. *brevicornis* (NYL.) (*minuta* ALFK.) Sammelart.  
Im ganzen Gebiet, stellenweise nicht selten, VI.—VIII., +, Wi.

Gattung: *Spatulariella* POPOV

Untergattung: *Platyspariella* PITTIONE

29. *punctata* BRUL. (*subquadrata* FÖRST.)  
Im ganzen Gebiet, stellenweise häufig, VI.—VII., +, Wi.

Untergattung: *Spatulariella* s. str.

30. *hyalinata* SMITH  
Im ganzen Gebiet, stellenweise häufig, VI.—IX., +, Wi.

Familie: *Andrenidae*

Unterfamilie: *Panurginae*

Gattung: *Panurgus* PANZ.

31. *banksianus* (KIRBY)  
Schw., recht selten, VI.—VII., +  
32. *calcaratus* (SCOP.)  
Im ganzen Gebiet, stellenweise recht häufig, VI.—IX., +, Wi.  
33. *dentipes* LATR.  
Kai., S.Schw., nicht häufig, VI.—VIII., +, Wi.

Unterfamilie: *Andreninae*

Gattung: *Andrena* FABR.

Untergattung: *Andrena* s. str.

34. *apicata* SMITH (*batava* PÉR.)  
Kai., Vbz., ziemlich selten, VI.  
35. *armata* (GMEL.) (*fulva* SCHRK.)  
Im ganzen Gebiet, stellenweise ziemlich häufig, III.—V., +, Wi.  
36. *clarkella* (KIRBY)  
Bau., N.Rhv., Vbz., S.Schw., nicht häufig, III.—V.  
37. *coitana* (KIRBY) (*shawella* KIRBY)  
Schw., selten, VII.—VIII.  
38. *fucata* SMITH  
Bau., Vbz., Schw., Ba., stellenweise häufig, V.—VIII., +, Wi.  
39. *helvola* (LINNÉ)  
Bau., Vbz., Schw., Kai., ziemlich häufig, IV.—VI., +, Wi.  
40. *lapponica* ZETT.  
Schw., Hochlagen, selten, IV.—VI.

41. *mitis* (SCHMIED.)  
Rhv., nicht häufig, III.—V., +
42. *nycthemera* IMH.  
Bau., N.Rhv., Vbz., Kai., selten, III.—V.
43. *praecox* (SCOP.)  
Im ganzen Gebiet, ziemlich häufig, IV.—V., +, Wi.
44. *synadelpha* PERK.  
Bau., Vbz., N.Schw., sehr selten, IV.—V.
45. *varians* (ROSSI) (*conjungens* BLÜTHG., *mixta* SCHENCK)  
Im ganzen Gebiet, stellenweise häufig, III.—V., +

Untergattung: *Andrenella* HEDICKE

46. *alfkenella* PERK. (*moriceella* PERK.)  
Bau., Vbz., Kai., S.Schw., nicht häufig, VII.—VIII., +, Wi.
47. *anthrisci* BLÜTHG.  
Bau., Vbz., ziemlich selten, VI.—VIII.
48. *falsifica* PERK.  
Im ganzen Gebiet, ziemlich häufig, IV.—V., +
49. *floricola* EVERSM. (*ochropyga* ALFK.)  
Im ganzen Gebiet, stellenweise häufig, IV.—VII., +
50. *minutula* (KIRBY) (*parvula* KIRBY)  
Im ganzen Gebiet, recht häufig, III.—VIII., +, Wi.
51. *minutuloides* PERK. (*parvuloides* PERK., *sparsiciliata* ALFK.)  
Im ganzen Gebiet, ziemlich häufig, IV.—VIII., +, Wi.
52. *nana* (KIRBY) (*nanoides* STOECKH.)  
Im ganzen Gebiet, nicht häufig, IV.—VIII., +
53. *nanula* NYL.  
Kai., ziemlich selten, VI.
54. *niveata* FRIESE (*spretia* auct.)  
Kai., sehr selten, VI.
55. *pauxilla* STOECKH.  
Vbz., Schw., nicht häufig, VI.—VIII., —
56. *pusilla* PÉR.  
Vbz., Schw., nicht selten, IV.—VI., +, Wi.
57. *polita* SMITH  
Bau., Vbz., Kai., ziemlich selten, V.—VIII.
58. *saundersella* PERK.  
Im ganzen Gebiet, nicht selten, VI.—VII., +, Wi.
59. *strohmella* STOECKH.  
Vbz., Schw., nicht selten, III.—V., +, Wi.
60. *subopaca* NYL.  
Im ganzen Gebiet, stellenweise ziemlich häufig, III.—VIII., +, Wi.

Untergattung: *Charitandrena* HEDICKE

61. *battorfiana* (FABR.) (Form *haemorrhoidalis* KIRBY)  
Im ganzen Gebiet, stellenweise ziemlich häufig, schwarze Form als ♂ recht häufig, als ♀ selten, VI.—VIII., +, Wi.

Untergattung: *Chlorandrena* HEDICKE

62. *humilis* IMH. (*fulvescens* SMITH, *nudigastra* ALFK.)  
Im ganzen Gebiet, ziemlich häufig, V.—IX., +, Wi.

63. *taraxaci rhenana* STOECKH. (*taraxaci* GIR.)  
Kai., selten, VI.—VII.

Untergattung: *Chrysandrena* HEDICKE

64. *fulvago* (CHRIST)  
Bau., Vbz., S.Schw., nicht häufig, V.—VI., +, Wi.

Untergattung: *Cnemidandrena* HEDICKE

65. *denticulata* (KIRBY) (*listerella* KIRBY)  
Im ganzen Gebiet, nicht häufig, VIII.—IX., +, Wi.  
66. *distinguenda* SCHENCK  
Rhv., Kai., nicht häufig, V.—VI., +  
67. *fuscipes* (KIRBY) (*pubescens* KIRBY)  
Rhv., Schw., ziemlich selten, VI.

Untergattung: *Euandrena* HEDICKE

68. *angustior* (KIRBY)  
N.Rhv., Vbz., nicht häufig, V.—VI.  
69. *bicolor* FABR. (*gwynana* KIRBY)  
Im ganzen Gebiet, recht häufig, IV.—VIII., +, Wi.  
70. *fulvata* STOECKH.  
Bau., Vbz., Schw., nicht selten, II.—V., +, Wi.  
71. *fulvida* SCHENCK  
Vbz., Kai., nicht häufig, V.—VI.  
72. *granulosa* PÉR. (*enslini* ALFK.)  
Vbz., Kai., selten, V.—VI.  
73. *nigroaenea* (KIRBY)  
Schw., Vbz., stellenweise nicht selten, IV.—VI., +, Wi.  
74. *ruficrus* NYL. (*rufitarsis* ZETT.)  
Bau., Vbz., Schw., nicht häufig, II.—V., +, Wi.  
75. *suerinensis* FRIESE  
Vbz., östliche Art, sehr selten (leg. KLUG), neu für Baden, V.

Untergattung: *Glyphandrena* HEDICKE

76. *agilissima* (SCOP.) (*flessae* PANZ.)  
Im ganzen Gebiet, nicht häufig, VII.—VIII., +, Wi.  
77. *cineraria* (LINNÉ) (*barbaraea* PANZ., *fumipennis* SCHMIED.)  
Bau., Hü., Vbz., Schw., Kai., nicht selten, IV.—VI., +  
78. *carbonaria praetexta* SMITH (*pilipes* FABR., *nigrospina* THOMS.)  
Od., Bau., N.Rhv., Vbz., Kai., nicht häufig, V.—VII., +

Untergattung: *Gymnandrena* HEDICKE

79. *nitida pubescens* OLIV.  
Im ganzen Gebiet, ziemlich häufig, IV.—VIII., +, Wi.  
80. *thoracica* FABR.  
Vbz., Schw., Kai., nicht häufig, V.—VI., +, Wi.  
81. *vaga* PANZ. (*ovina* KLUG)  
Vbz., Rhv., Kai., stellenweise häufig, IV.—VI., +

Untergattung: *Holandrena* PÉREZ

82. *decipiens* SCHENCK (*flavilabris* SCHENCK)  
Bau., Hü., Vbz., Kai., ziemlich selten; hierher auch das als *fimbriata* BRUL.

(südöstl. Art!) bestimmte Tier von FRENTZEN aus dem Kaiserstuhl bei LEININGER), V.—VIII.

83. *labialis* (KIRBY)  
Im ganzen Gebiet, nur vereinzelt, V.—VI., +
84. *schencki* MOR. (*labiata* SCHENCK)  
N.Rhv., Vbz., Kai., vereinzelt, V.—VIII., +

Untergattung: *Hoplandrena* PÉREZ

85. *bucephala* STEPH.  
Schw., sehr selten (FRIESE), IV.
86. *carantonica* PÉR. (*jacobi* PERK., *trimmerana* auct.)  
Im ganzen Gebiet, stellenweise häufig, III.—V., +, Wi.
87. *ferox* SMITH  
Vbz., nicht häufig, V.—VIII., +
88. *rosae* PANZ. (*eximia* SMITH, *austriaca* PANZ. *stragulata* ILLIG.)  
Im ganzen Gebiet, stellenweise recht häufig, III.—VIII., +, Wi.
89. *trimmerana* (KIRBY) (*spinigera* KIRBY, *teutonica* ALFK.)  
Hü., N.Rhv., Vbz., Kai., vereinzelt, III.—V.
90. *tscheki* MOR. (*nigrifrons* SMITH)  
Od., Bau., N.Rhv., Vbz., nicht häufig, V.—VIII., +

Untergattung: *Lepidandrena* HEDICKE

91. *curvungula* THOMS.  
Bau., Vbz., Kai., S.Schw., stellenweise nicht selten, V.—VI., +, Wi.
92. *pandellei* (PÉR.)  
Vbz., S.Schw., ziemlich selten, VI., +

Untergattung: *Leucandrena* HEDICKE

93. *argentata* SMITH  
N.Rhv., Diluvialsande, nicht häufig, VII.—VIII., +
94. *barbilabris* (KIRBY) (*sericea* CHRIST, *albicrus* KIRBY)  
Bau., Hü., Vbz., Kai., nicht selten, III.—V., +

Untergattung: *Melandrena* PÉREZ

95. *limata* SMITH (*pectoralis* PÉR.)  
Bau., Vbz., Kai., nicht selten, III.—V., +
96. *marginata* FABR. (*cetii*. SCHRK.)  
Bau., N.Rhv., Vbz., Kai., vereinzelt, VII.—IX.
97. *morio* BR.  
Bau., Rhv., ziemlich selten, VII.—VIII.

Untergattung: *Notandrena* PÉREZ

98. *chrysosceles* (KIRBY)  
Im ganzen Gebiet, nicht selten, IV.—VI., +, Wi.
99. *nitidiuscula* SCHENCK (*lucens* IMH., *fulvicornis* SCHENCK, *petroselini* PÉR., *francoia* STOECKH.)  
Im ganzen Gebiet, recht häufig, VI.—VIII., +, Wi.
100. *pallitarsis* PÉR. (*genalis* PÉR.)  
Bau., sehr selten, VII.—VIII.

Untergattung: *Plastandrena* HEDICKE

101. *bimaculata* KIRBY (*morawitzi* THOMS., *blüthgeni* STOECKH.)  
Bau., Vbz., Kai., ziemlich selten, III.—VI.

102. *tibialis* (KIRBY) (*tricolorata* FRIE., *mouffetella* SCHENCK)  
Bau., Rhv., Vbz., Kai., nicht selten, III.—V., +

Untergattung: *Poecilandrena* HEDICKE

103. *labiata* FABR. (*cingulata* FABR.)  
Bau., Rhv., Vbz., Kai., vereinzelt, V.—VII., +  
104. *potentillae* PANZ. (*genevensis* SCHMIED.)  
Vbz., Kai., ziemlich selten, V.—VIII., +  
105. *sericata* IMH.  
Od., sehr selten (BALLES), VI.  
106. *ventralis* IMH.  
Rhv., Vbz., Kai., nicht häufig, IV.—VI.  
107. *viridescens* VIER. (*cyanescens* NYL.)  
Im ganzen Gebiet, stellenweise nicht selten, III.—V., +, Wi.

Untergattung: *Simandrena* PÉREZ

108. *combinata* (CHRIST) (*mehelyi* ALFK.)  
Vbz., Rhv., Kai., ziemlich selten, V.—VI.  
109. *congruens* SCHMIED. (*confinis* STOECKH.)  
Im ganzen Gebiet, nicht häufig, III.—VIII., +  
110. *dorsata* (KIRBY) (*dubitata* SCHENCK)  
Im ganzen Gebiet, nicht häufig, III.—VIII., +  
111. *lepida* SCHENCK (*separanda* SCHMIED.)  
Bau., ziemlich selten, VII.—VIII.  
112. *numida pypopolia* SCHMIED.  
Rhv., Vbz., Kai., nicht häufig, IV.—VI., +  
113. *propinqua* SCHENCK  
Im ganzen Gebiet, stellenweise häufig, III.—VIII., +, Wi.  
114. *proxima* (KIRBY)  
Bau., Vbz., S.Schw., nicht selten, VI.—VIII., +, Wi.  
115. *tarsata* NYL.  
Bau., S.Schw., ziemlich selten, VII.—IX.

Untergattung: *Taeniandrena* HEDICKE

116. *lagopus* LATR. (*Biareolina neglecta* DOURS)  
N.Rhv., Vbz., Kai., recht selten, IV.—VI.  
117. *lathyri* ALFK.  
Bau., Vbz., Schw., Kai., stellenweise ziemlich häufig, V.—VIII., +, Wi.  
118. *ovatula* (KIRBY) (*albofasciata* THOMS., *afzeliella* KIRBY)  
Im ganzen Gebiet, ziemlich häufig, VI.—IX., +, Wi.  
119. *russula similis* SMITH  
N.Rhv., Vbz., Schw., nicht häufig, V.—VI., +, Wi.  
120. *wilkella* (KIRBY) (*wilkella* ALFK., *xanthura* ALFK.)  
Bau., Vbz., Kai., S.Schw., stellenweise häufig, V.—VII., +, Wi.

Untergattung: *Trachandrena* ROBERTS.

121. *haemorrhoea* (FABR.) (*albicans* auct.)  
Im ganzen Gebiet, stellenweise recht häufig, III.—V., +, Wi.

Untergattung: *Zonandrena* HEDICKE

122. *chrysopyga* SCHENCK  
N.Rhv., Vbz., ziemlich selten, V.—VI.

123. *flavipes* PANZ. (*fulvicrus* KIRBY)  
Im ganzen Gebiet, recht häufig, III.—VI., +, Wi.  
124. *florea* FABR.  
Im ganzen Gebiet, stellenweise häufig, V.—VI., +, Wi.  
125. *gravidia* IMH. (*extricata* auct.)  
Im ganzen Gebiet, recht häufig, III.—IV., +, Wi.

Gattung: *Melitturga* LATR.

126. *clavicornis* LATR.  
N.Rhv., Vbz., südöstliche Art, sehr selten, VI.

Familie: Halictidae  
Unterfamilie: *Nomiinae*

Gattung: *Nomia* LATR.

127. *diversipes* LATR.  
N.Rhv., südliche Art, äußerst selten (nach PANZER 1 Exemplar Anf. 19. Jahrhundert bei Mannheim, leg. BAADER)

Unterfamilie: *Dufoureae*

Gattung: *Dufourea* LEP.

Untergattung: *Halictoides* NYL.

128. *dentiventris* (NYL.)  
Bau., Vbz., Schw., Kai., erstmals für Baden als stylopisiert nachgewiesen  
(♀ leg. GAUSS), nicht selten, V.—VIII., —, Wi.  
129. *inermis* (NYL.)  
Bau., Hü., Vbz., nicht häufig, VI.—VIII.

Untergattung: *Dufourea* s. str.

130. *vulgaris* SCHENCK  
Vbz., Schw., nicht häufig, VIII., +  
131. *halictula* NYL.  
N.Rhv., Hü., Vbz., ziemlich selten, VIII.

Gattung: *Rhophites* SPIN.

132. *quinquspinosus* SPIN.  
Hü., Vbz., Kai., recht selten, VII.—VIII.

Gattung: *Rhophitoides* SCHENCK

133. *canus* (EVERSM.)  
Rhv., Vbz., Kai., sehr selten, VII.—VIII.

Gattung: *Systropha* ILLIG.

134. *planidens* GIR.  
Od., Rhv., Kai., ziemlich selten, VI.—VIII., +  
135. *curvicornis* SCOP.  
N.Rhv., sehr selten, VII.—VIII., +

Unterfamilie: *Halictinae*

Gattung: *Nomioides* SCHENCK

136. *minutissima* (ROSSI)  
N.Rhv., recht selten, VII.—VIII., +

Gattung: *Sphecodes* LATR.

137. *albilabris* KIRBY (*fuscipennis* GERM.)  
Rhv., Vbz., Kai., stellenweise häufig, V.—VIII., +
138. *crassus* THOMS. (*variegatus* v. HAGS., *divisus* v. HAGS.)  
Bau., Vbz., Kai., S.Schw., stellenweise häufig, V.—VIII., +
139. *emarginatus* v. HAGS. (*atratus* v. HAGS.)  
Rhv., Vbz., Kai., S.Schw., nicht selten, V.—IX., +
140. *ephippium* (LINNÉ) (*similis* WESM., *divisus* KIRBY)  
Im ganzen Gebiet, ziemlich häufig, IV.—VIII., +, Wi.
141. *fasciatus* v. HAGS. (*affinis* v. HAGS.)  
Bau., Vbz., Schw., nicht häufig, V.—VIII., +, Wi.
142. *ferruginatus* v. HAGS.  
Bau., N.Rhv., Kai., nicht selten, VII.—IX., +
143. *gibbus* (LINNÉ)  
Vbz., Schw., Kai., nicht selten, V.—VIII., +
144. *hyalinatus* v. HAGS.  
Bau., Rhv., Vbz., Kai., nicht häufig, V.—VIII.
145. *labialis* (KIRBY)  
N.Rhv., Vbz., Kai., nicht selten, VI.—VIII., +
146. *longulus* v. HAGS.  
N.Rhv., Vbz., Kai., nicht häufig, V.—VIII., +
147. *miniatus* v. HAGS. (*dimidiatus* v. HAGS.)  
Vbz., Schw., Kai., stellenweise nicht selten, V.—VIII., +, Wi.
148. *monilicornis* (KIRBY) (*subquadratus* SMITH)  
Im ganzen Gebiet, ziemlich häufig, III.—X., +, Wi.
149. *niger* v. HAGS.  
Rhv., Vbz., nicht häufig, IV.—VII., +
150. *pellucidus* SMITH (*pilifrons* THOMS., *punctifrons* THOMS.)  
Im ganzen Gebiet, stellenweise häufig, V.—X., +, Wi.
151. *pseudofasciatus* BLÜTHG.  
Bau., S.Rhv., Kai., ziemlich selten, V.—VIII.
152. *puncticeps* THOMS.  
Vbz., Schw., Kai., ziemlich häufig, IV.—IX., +, Wi.
153. *reticulatus* THOMS.  
Bau., Vbz., Schw., nicht selten, V.—VIII., +, Wi.
154. *rubicundus* v. HAGS.  
Bau., Rhv., Vbz., ziemlich selten, V.—VII.
155. *ruficrus* (ERICH.) (*rufipes* SMITH, *hispanicus* WESM., *atrohirtus* PÉR.)  
Vbz., südliche Art, selten, V.—VII.
156. *rufiventris* (PANZ.) (*subovalis* SCHENCK)  
N. Rhv., Vbz., Kai., nicht häufig, V.—VIII.
157. *scabricollis* WESM.  
Bau., N.Rhv., ziemlich selten, VI.—IX., +
158. *schencki* v. HAGS.  
Vbz., selten, VI.—VIII.



159. *spinulosus* v. Hags.  
N.Rhv., Vbz., Kai., ziemlich selten, V.—VIII.

Gattung: *Halictus* LATR.

160. *albipes* (FABR.)  
Im ganzen Gebiet, recht häufig, VI.—IX., —, Wi.
161. *albomaculatus* LUC. (*separandus* FREY-GESSN.)  
Rhv. Vbz., Kai., südliche Art, selten, VI.—VII.
162. *brevicornis* SCHENCK  
Bau., ziemlich selten, VII.—VIII.
163. *calceatus* (SCOP.)  
Im ganzen Gebiet, wohl die häufigste Art, IV.—X., +, Wi.
164. *clypearis* (SCHENCK)  
Bau., Vbz., Kai., ziemlich selten, VI.—VIII.
165. *continentalis* BLÜTHG.  
Im ganzen Gebiet, ziemlich häufig, IV.—VIII., +, Wi.
166. *convexiusculus* (SCHENCK)  
Vbz., Kai., mediterrane Art, selten, VI.—VII.
167. *costulatus* KRIECHB. (*alpestris* MOR.)  
Im ganzen Gebiet, vereinzelt, V.—VII.
168. *eurygnathus* BLÜTHG. (*tetrazonius* auct.)  
Im ganzen Gebiet, ziemlich häufig, VI.—VIII., +, Wi.
169. *fasciatus* NYL.  
N.Rhv., Hü., Vbz., Kai., stellenweise nicht selten, VI.—VII., +
170. *flavipes* FABR.  
N.Rhv., Kai., nicht häufig, IV.—VI.
171. *fratellus* PÉR. (*frey-gessneri* ALFK.)  
Bau., Schw., ziemlich selten, V.—VII.
172. *fulvicornis* (KIRBY)  
Im ganzen Gebiet, ziemlich häufig, III.—IX., +, Wi.
173. *glabriusculus* MOR.  
Bau., Vbz., ziemlich selten, V.—VII.
174. *intermedius* SCHENCK  
Im ganzen Gebiet, nicht häufig, IV.—VIII., +
175. *interruptus* (PANZ.)  
Im ganzen Gebiet, ziemlich selten, VII.—VIII.
176. *laevigatus* (KIRBY)  
Im ganzen Gebiet, ziemlich häufig, IV.—IX., +, Wi.
177. *laevis* (KIRBY)  
Bau., Rhv., Kai., nicht häufig, VI.—VIII.
178. *laticeps* SCHENCK (*affinis* SCHENCK, *mendax* ALFK.)  
Im ganzen Gebiet, nicht häufig, IV.—X., +
179. *lativentris* (SCHENCK) (*decipiens* PERK.)  
Im ganzen Gebiet, stellenweise nicht selten, IV.—X., +, Wi.
180. *leucopus* (KIRBY)  
Bau., Kai., S.Schw., nicht selten, IV.—IX., +, Wi.
181. *leucozonius* (SCHK.)  
Im ganzen Gebiet, ziemlich häufig, IV.—X., +, Wi.
182. *linearis* SCHENCK  
Bau., Hü., Vbz., S.Rhv., Kai., nicht häufig, III.—VII.

183. *lucidulus* SCHENCK (*tenellus* SCHENCK, *gracilis* MOR.)  
Vbz., Kai., selten, VI.—VII.
184. *maculatus* SMITH  
Hü., Vbz., Kai., S.Schw., nicht selten, III.—X., +, Wi.
185. *major* NYL.  
N.Rhv., Vbz., Kai., stellenweise nicht selten, VI.—IX., +
186. *malachurus* (KIRBY) (*longulus* SMITH)  
Bau., Rhv., Vbz., Kai., nicht selten, III.—IX.
187. *marginatus* BRUL. (*fasciatellus* SCHENCK)  
Kai., S.Schw., mediterrane Art, selten, VI.—VIII., +
188. *minutissimus* (SCHENCK)  
Bau., Vbz., Kai., nicht selten, III.—IX., +
189. *minutulus* (SCHENCK) (*ambiguus* SCHENCK, *semipunctulatus* SCHENCK)  
Bau., Hü., nicht selten, IV.—VIII., +
190. *minutus* (KIRBY)  
Bau., Vbz., Kai., S.Schw., nicht häufig, IV.—IX., +, Wi.
191. *morio* (FABR.)  
Rhv., Vbz., Kai., S.Schw., nicht selten, III.—X., +, Wi.
192. *niger* VIER.  
S.Schw., Ba., nicht häufig, VI.—VIII., +
193. *nigripes* LEP. (*vulpinus* NYL., *subfasciatus* ALFK.)  
Bau., Rhv., Vbz., Kai., südliche Art, ziemlich selten, V.—VIII., +
194. *nitidiusculus* (KIRBY)  
Im ganzen Gebiet, nicht selten, III.—IX., +
195. *nitidus* (PANZ.) (*sexnotatus* KIRBY)  
Im ganzen Gebiet, ziemlich häufig, V.—VIII., +, Wi.
196. *pallens* BRUL. (*lineolatus* LEP.)  
Rhv., südliche Art, selten, VII.
197. *pauperatus* BRUL. (*brevicornis* SAUND.)  
Bau., Vbz., ziemlich selten, VI.—VIII.
198. *pauxillus* (SCHENCK) (*immarginatus* SCHENCK)  
Im ganzen Gebiet, nicht häufig, III.—IX., +, Wi.
199. *perkinsi* BLÜTHG.  
N.Rhv., Vbz., nicht häufig, VI.—VIII., +
200. *politus* (SCHENCK)  
Im ganzen Gebiet, an trocken-warmen Stellen nicht selten, IV.—VIII., +
201. *prasinus haemorrhoidalis* (SCHENCK)  
Hü., Vbz., S.Rhv., nicht häufig, VII.—IX.
202. *punctatissimus* (SCHENCK)  
Bau., Schw., Kai., nicht selten, IV.—X., +, Wi.
203. *puncticollis* MOR.  
Bau., Vbz., selten, VI.—IX.
204. *quadricinctus* (FABR.) (*quadristrigatus* LATR.)  
Bau., Hü., N.Rhv., Vbz., Kai., stellenweise häufig, VI.—VIII., +
205. *quadrinotatulus* (SCHENCK)  
Im ganzen Gebiet, stellenweise häufig, V.—VIII., +, Wi.
206. *quadrinotatus* (KIRBY)  
Bau., Hü., Kai., selten, IV.—VIII.
207. *quadrisignatus* (SCHENCK)  
Bau., Vbz., Kai., ziemlich selten, VI.—VIII.

208. *rubicundus* (CHRIST)  
N.Rhv., Hü., Vbz., Kai., S.Schw., ziemlich häufig, V.—IX., +, Wi.
209. *rufitarsis* ZETT. (*atricornis* SMITH)  
Bau., S.Schw., Ba., nicht häufig, VI.—VIII., +
210. *scabiosae* (ROSSI)  
Rhv., Bau., Vbz., Kai., stellenweise ziemlich häufig, V.—IX., +
211. *sexcinctus* (FABR.)  
N.Rhv., Vbz., Kai., S.Schw., stellenweise häufig, VI.—VIII., +, Wi.
212. *sexstrigatus* SCHENCK  
Vbz., Kai., nicht häufig, VI.—VII.
213. *semilucens* ALFK. (*nitidus* SCHENCK, *pygmaeus* SCHENCK)  
Bau., Vbz., Kai., südliche Art, ziemlich selten, IV.—IX.
214. *smaragdulus* VACH.  
N.Rhv., Kai., südliche Art, selten, VI.—VII.
215. *smeathmanellus* (KIRBY)  
Im ganzen Gebiet, nicht häufig, wird aber oft für *continentalis* BLÜTHG.  
gehalten, III.—IX., +
216. *subauratus* (ROSSI)  
Vbz., Kai., S.Rhv., nicht häufig, V.—VIII., +
217. *subfasciatus* (IMH.) (*rufocinctus* NYL.)  
Im ganzen Gebiet, stellenweise häufig, III.—X., +, Wi.
218. *tarsatus* SCHENCK  
Bau., Hü., ziemlich selten, VII.—VIII.
219. *tomentosus* EVERSM. (*quadricinctus* KIRBY)  
Hü., Rhv., Vbz., Kai., nicht selten, VII.—IX.
220. *tricinctus* SCHENCK  
Vbz., mediterrane Art, recht selten, VII.
221. *tumulorum* (LINNÉ)  
Im ganzen Gebiet, sehr häufig, IV.—IX., +, Wi.
222. *ventralis* PÉR. (*combinatus* BLÜTHG., *limbellus* MOR.)  
Bau., Vbz., Kai., mediterrane Art, ziemlich selten, V.—VI.
223. *villosulus* (KIRBY)  
Rhv., Vbz., S.Schw., nicht selten, VII.—IX., +, Wi.
224. *viridiaeneus* BLÜTHG.  
Bau., Hü., ziemlich selten, VI.—VIII.
225. *xanthopus* (KIRBY)  
Im ganzen Gebiet, nicht häufig, IV.—IX., +
226. *zonulus* SMITH  
Bau., Kai., S.Schw., stellenweise häufig, IV.—IX., +, Wi.

#### Familie: Melittidae

#### Unterfamilie: Melittinae

#### Gattung: *Melitta* KIRBY

227. *haemorrhoidalis* (FABR.)  
Im ganzen Gebiet, ziemlich häufig, VI.—VIII., +, Wi.
228. *leporina* (PANZ.)  
Hü., N.Rhv., Vbz., Kai., Bo., nicht selten, VII.—VIII., +

229. *nigricans* ALFK.  
Bau., Rhv., Hü., Vbz., Kai., Bo., nicht selten, VII.—VIII.  
230. *tricincta* KIRBY (*melanura* NYL.)  
Im ganzen Gebiet, nicht häufig, VII.—IX., +, Wi.

Unterfamilie: *Dasypodinae*

Gattung: *Dasypoda* LATR.

231. *argentata* PANZ.  
Kai., östlicher Steppenbewohner, sehr selten, VI.—VII., +  
232. *hirtipes* (PANZ.) (*plumipes* PANZ.)  
Od., N.Rhv., Vbz., Kai., stellenweise häufig, VII.—IX., +

Unterfamilie: *Macropidinae*

Gattung: *Macropis* KLUG

233. *fulvipes* (FABR.)  
Mit folgender Art zusammen, aber ziemlich selten, VII.—VIII., +  
234. *labiata* (FABR.)  
Im ganzen Gebiet, stellenweise ziemlich häufig, VII.—VIII., +, Wi.

Familie: *Megachilidae*

Unterfamilie: *Megachilininae*

Gattung: *Trachusa* PANZ.

235. *byssina* (PANZ.) (*serratulae* PANZ.)  
Im ganzen Gebiet, stellenweise recht häufig, VI.—VIII., +, Wi.

Gattung: *Anthidium* FABR.

236. *lituratum* (PANZ.) (*scapulare* LATR., *reptans* EVERSM., *nanum* MOCS.)  
Bau., Rhv., Vbz., Kai., S.Schw., nicht häufig, VI.—VIII., +, Wi.  
237. *manicatum* (LINNÉ)  
Im ganzen Gebiet, stellenweise häufig, VI.—VIII., +, Wi.  
238. *oblongatum* LATR.  
Bau., N.Rhv., Vbz., Kai., S.Schw., stellenweise häufig, VI.—VII., +, Wi.  
239. *punctatum* LATR.  
Bau., N.Rhv., Schw., Kai., stellenweise nicht selten, VI.—VII., +  
240. *septemspinosum* LEP. (*nigripes* auct.)  
Od., Vbz., lokal und sehr selten, VI.—VII.

Gattung: *Anthidiellum* COCK.

241. *strigatum* (PANZ.)  
Rhv., Vbz., Kai., S.Schw., Bo., stellenweise häufig, VI.—VIII., +, Wi.

Gattung: *Stelis* PANZ.

Untergattung: *Stelis* s. str.

242. *breviuscula* (NYL.)  
Im ganzen Gebiet, ziemlich häufig, V.—VIII., +, Wi.

243. *minima* SCHENCK  
Od., Bau., sehr selten, V.—VI.
244. *minuta* LEP. u. SERV.  
Vbz., recht selten, V.—VII.
245. *ornatula* (KLUG)  
Bau., Vbz., Kai., S.Schw., ziemlich selten, V.—VII., +
246. *phaeoptera* (KIRBY)  
Bau., Vbz., Kai., S.Schw., stellenweise ziemlich häufig, VI.—VIII., +, Wi.
247. *punctulatissima* (KIRBY) (*aterrima* PANZ.)  
Im ganzen Gebiet, stellenweise nicht selten, VI.—VII., +, Wi.

Untergattung: *Protostelis* FRIESE

248. *signata* (LATR.)  
Vbz., S.Schw., stellenweise ziemlich häufig, V.—VII., +, Wi.

Untergattung: *Stelidimorpha* MOR.

249. *nasuta* LATR.  
N.Rhv., Vbz., Kai., Bo., recht selten, VI.—VII., +

Gattung: *Dioxys* LEP. u. SERV.

250. *tridentata* (NYL.)  
Bau., S.Rhv., sehr selten, VII.

Gattung: *Eriades* SPIN.

251. *crenulatus* NYL.  
Vbz., Kai., südliche Art, ziemlich selten, aber auch öfter mit *truncorum* verwechselt, VI.—VIII., +
252. *foveolatus* MOR.  
Vbz., S.Rhv., südliche Art, sehr selten, VII.
253. *truncorum* (LINNÉ)  
Im ganzen Gebiet, recht häufig, VI.—IX., +, Wi.

Gattung: *Chelostoma* LATR.

254. *distinctum* STOECKH.  
Vbz., Kai., S.Schw., nicht häufig, V.—VII., +, Wi.
255. *florisomne* (LINNÉ)  
Im ganzen Gebiet, ziemlich häufig, V.—VII., +, Wi.
256. *maxillosum* (LINNÉ) (*campanularum* KIRBY)  
Im ganzen Gebiet, recht häufig, VI.—VIII., +, Wi.
257. *nigricorne* NYL. (*fuliginosus* PANZ.)  
Im ganzen Gebiet, ziemlich häufig, VI.—VIII., +, Wi.

Gattung: *Osmia* PANZ.

258. *adunca* (PANZ.)  
N.Rhv., Vbz., Kai., S.Schw., nicht selten, V.—VI., +
259. *andrenoides* SPIN.  
Bau., Rhv., Kai., südliche Art, selten, VI.
260. *aterrima* MOR.  
Vbz., südliche Art, selten, V.—VI.
261. *atrocoerulea* SCHILL. (*panzeri* MOR.)  
Bau., N.Rhv., Vbz., nicht häufig, V.—VI.

262. *aurulenta* (PANZ.)  
Im ganzen Gebiet, ziemlich häufig, V.—VII., +, Wi.
263. *bicolor* (SCHRK.)  
Im ganzen Gebiet, ziemlich häufig, V.—VII., +
264. *brachyceros* BLÜTHG.  
Bau., Rhv., Ba., ziemlich selten, VI.—VII.
265. *caementaria* GERST. (*anthocopoides* SCHENCK, *spinolae* SCHENCK)  
Bau., N.Rhv., Vbz., Kai., nicht häufig, V.—VII., +
266. *coerulescens* (LINNÉ) (*aenea* LINNÉ)  
Im ganzen Gebiet, recht häufig, V.—VII., +, Wi.
267. *cornuta* (LATR.)  
Bau., Vbz., Kai., südliche Art, stellenweise, z. B. Tuniberg, nicht selten, III.—VI., +
268. *fulviventris* (PANZ.)  
Im ganzen Gebiet, nicht selten, V.—VI., +, Wi.
269. *gallarum* SPIN. (*ruborum* DUF. u. PERR.)  
Od., Bau., Rhv., Vbz., Kai., mediterrane Art, selten, VI., +
270. *giraudi* SCHMIED. (*submicans* MOR.)  
Vbz., Kai., südliche Art, selten, V.—VI.
271. *inermis* (ZETT.) (*vulpecula* GERST.)  
S.Schw., selten, VI., +
272. *leaina* (KIRBY) (*ventralis* PANZ., *solskyi* MOR., *truncatula* THOMS.)  
Bau., Vbz., Kai., S.Schw., nicht selten, VI.—VII., +
273. *lepeletieri* PÉR.  
S.Schw., Ba., montane Art, selten, VII.
274. *leucomelaena* (KIRBY) (*claviventris* THOMS.)  
Im ganzen Gebiet, nicht selten, V.—VI., +
275. *mitis* NYL. (*montivaga* MOR.)  
Kai., selten, VII., +
276. *nigriventris* ZETT. (*corticalis* GERST.)  
S.Schw., Ba., montane Art, selten, VI.—VII.
277. *papaveris* (LATR.)  
Bau., Hü., ziemlich selten, VI.
278. *parietina* CURT. (*angustula* ZETT.)  
Od., Kai., ziemlich selten, VI.—VII., +
279. *parvula* DUF. u. PERR.  
Rhv., Vbz., Kai., S.Schw., nicht häufig, V.—VI., +, Wi.
280. *pilicornis* SMITH  
Bau., Rhv., Vbz., ziemlich selten, IV.—VI.
281. *ravouxi* PÉR.  
S.Schw., Ba., recht selten, VI.—VII., +
282. *rufa* (LINNÉ) (*bicornis* LINNÉ)  
Im ganzen Gebiet, eine der häufigsten Arten, IV.—VI., +, Wi.
283. *rufobirta* LATR. (*spiniventris* GIR.)  
Bau., Hü., Vbz., Kai., Bo., südliche Art, selten, VI.—VII., +
284. *spinulosa* (KIRBY)  
Bau., Hü., N.Rhv., Kai., nicht häufig, VII.—VIII., +
285. *tridentata* DUF. u. PERR.  
N.Rhv., mediterrane Art, selten, VI.—VII.

286. *tuberculata* NYL. (*cylindrica* GIR.)  
S.Schw., Ba., montane Art, sehr selten, VI.
287. *uncinata* GERST. (*laticeps* THOMS.)  
N.Rhv., S.Schw., Ba., nicht häufig, V.—VII., +, Wi.
288. *versicolor* LEP.  
Rhv., Kai., S.Schw., Ba., Bo., nicht häufig, VI.—VII.
289. *villosa* (SCHENCK) (*platycera* GERST.)  
Bau., Hü., Schw., Kai., montane Art, recht selten, VI.—VII., +, Wi.
290. *xanthomelaena* (KIRBY) (*fuciformis* LATR.)  
Vbz., ziemlich selten, VI.—VII.

Gattung: *Coelioxys* LATR.

291. *acuminata* NYL. (*inermis* KIRBY)  
Hü., Rhv., Vbz., Kai., S.Schw., nicht selten, VII., +, Wi.
292. *afra* LEP.  
Kai., nicht häufig, VII.—VIII., +
293. *aurolimbata* FÖRST.  
N.Rhv., Kai., nicht häufig, VII.—VIII., +
294. *brevis* EVERSM. (*erythropyga* FÖRST.)  
Ba., Hü., Vbz., Kai., nicht häufig, VII.
295. *conoidea* ILLIG. (*trigona* ALFK., *vectis* CURT., *punctata* LEP.)  
Bau., Rhv., Kai., Bo., nicht selten, VII.—VIII., +
296. *elongata* LEP.  
Vbz., Kai., nicht häufig, VIII.—IX., +
297. *quadridentata* (LINNÉ) (*conica* LINNÉ)  
Vbz., Kai., S.Schw., nicht häufig, VII.—VIII., +, Wi.
298. *mandibularis* NYL.  
Kai., ziemlich selten, VII.
299. *rufescens* LEP.  
Bau., Rhv., Vbz., Kai., S.Schw., nicht häufig, VI.—VII., +
300. *ruficaudata* SMITH (*ruficauda* LEP., *octodentata* LEP.)  
Rhv., Kai., ziemlich selten, VII.—VIII., +

Gattung: *Megachile* LATR.

Untergattung: *Eutricharaea* THOMS.

301. *argentata* auct. (nec FABR.)  
Vbz., Kai., nicht häufig, VII., +
302. *pilidens* ALFK.  
Bau., Kai., selten, VII.

Untergattung: *Neoeutricharaea* REBMANN

303. *apicalis* SPIN.  
Kai., ziemlich selten, VII.—VIII., +
304. *pacifica* (PANZ.) (*rotundata* auct., *imbecilla* GERST.)  
Bau., Vbz., Kai., stellenweise häufig, VI.—VIII., +

Untergattung: *Megachile* s. str.

305. *alpicola* ALFK.  
S.Schw., selten (♂♀ leg. GAUSS), neu für Baden, VII.—VIII., +, Wi.
306. *centuncularis* (LINNÉ)  
Im ganzen Gebiet, ziemlich häufig, VII.—IX., +, Wi.

307. *genalis* MOR.  
S.Rhv., sehr selten (♀ leg. BALLES), VI.  
308. *ligniseca* KIRBY  
Vbz., Schw., selten, VII.—VIII., +  
309. *melanopyga* COSTA (*hymenea* GERST.)  
Kai., recht selten, VII.  
310. *versicolor* SMITH  
Od., Bau., nicht selten, VII.—VIII., +

Untergattung: *Delomegachile* VIER.

311. *circumcincta* (KIRBY)  
Bau., Od., Hü., Vbz., Rhv., Kai., nicht selten, VI.—VIII., +  
312. *nigriventris* SCHENCK (*ursula* GERST., *curvicrus* THOMS.)  
S.Schw., Ba., ziemlich selten, VII.—IX., +, Wi.  
313. *willoughbiella* (KIRBY)  
Im ganzen Gebiet, nicht selten, VII.—VIII., +, Wi.

Untergattung: *Xanthosarus* ROBERTS.

314. *lagopoda* (LINNÉ)  
Schw., sehr selten (FRIESE)  
315. *maritima* KIRBY  
N.Rhv., Bau., Vbz., Kai., Bo., VI.—VIII., +

Untergattung: *Archimegachile* ALFK.

316. *ericetorum* LEP.  
Im ganzen Gebiet, ziemlich häufig, VI.—VIII., +, Wi.

Untergattung: *Chalicodoma* LEP.

317. *parietina* FOURCR. (*muraria* FABR., *valesina* ALFK.)  
Hü., Vbz., Kai., S.Schw., Ba., nur noch an wenigen Stellen und dort selten,  
VII.—VIII., +  
318. *pyrenaica* LEP.  
Kai., südliche Art, sehr selten (LEININGER)

## Familie: Apidae

### Unterfamilie: *Anthophorinae*

Gattung: *Nomada* SCOP.

319. *alboguttata* H. SCH.  
Rhv., Kai., ziemlich selten, IV.—VII.  
320. *armata* H. SCH.  
Rhv., Vbz., Kai., nicht selten, V.—VIII., +  
321. *atroscutellaris* STRAND  
Vbz., S.Schw., nicht häufig, IV.—VI., +, Wi.  
322. *baeri* STOECKH.  
S.Schw., stellenweise. z. B. Wittental, ziemlich häufig, V.—VI., +, Wi.  
323. *bifida* THOMS.  
Im ganzen Gebiet, nicht selten, IV.—VI., +, Wi.  
324. *bispinosa* MOCS. (*excisa* PÉR.)  
Kai., ziemlich selten, VI., +



325. *braunsiana* SCHMIED.  
Schw., selten wie ihr Wirt *Andrena pandellei* PÉR., V.—VI.
326. *cinctiventris* FRIESE (*stigma* auct.)  
S.Schw., nicht häufig, V.—VI., +, Wi.
327. *chrysopyga* MOR. (*superba* PÉR.)  
S.Schw., Ba., sehr selten, VI.
328. *conjungens* H. SCH. (*dalla-torreana* SCHMILD.)  
Vbz., S.Schw., nicht häufig, V.—VII., -, Wi.
329. *distinguenda* MOR.  
Bau., Vbz., Kai., nicht häufig, IV.—VIII., +
330. *emarginata* MOR.  
N.Rhv., selten, VI.—VIII.
331. *errans* LEP.  
Bau., selten, V.—VII.
332. *fabriciana* (LINNÉ)  
Vbz., Kai., S.Schw., Ba., ziemlich häufig, III.—VII., +, Wi.
333. *facilis* SCHWARZ  
S.Schw., Ba., nicht häufig, (♀ leg. RÖSELER), neue Art und neu für Baden,  
V.—VI., +
334. *femoralis* MOR.  
Rhv., Vbz., S.Schw., nicht selten, V.—VI., +, Wi.
335. *ferruginata* (LINNÉ) (*xanthosticta* KIRBY)  
Vbz., ziemlich selten, V.—VI.
336. *flava* PANZ.  
Rhv., Vbz., S.Schw., nicht selten, III.—V., +, Wi.
337. *flavoguttata* (KIRBY)  
Im ganzen Gebiet, ziemlich häufig, IV.—VI., +, Wi.
338. *flavopicta* (KIRBY) (*jacobaeae* auct.)  
Im ganzen Gebiet, ziemlich häufig, IV.—VI., +, Wi.
339. *fucata* PANZ.  
Bau., Hü., Rhv., Kai., nicht häufig, IV.—VII., +
340. *fulvicornis* auct. (*succincta* PANZ. part.)  
Rhv., Vbz., Kai., S.Schw., Ba., nicht selten, V.—VI., +
341. *furva* PANZ.  
Hü., Vbz., Kai., nicht häufig, V.—VII.
342. *fuscicornis* NYL.  
Hü., N.Rhv., Kai., S.Schw., nicht selten, VII.—VIII., +, Wi.
343. *goodeniana* KIRBY (*alternata* KIRBY, *succincta* PANZ. part.)  
Im ganzen Gebiet, stellenweise häufig, IV.—VI., +, Wi.
344. *guttulata* SCHENCK  
Schw., sehr selten, V.—VI.
345. *hillana* (KIRBY) (*ochrostoma* KIRBY)  
Hü., Rhv., Vbz., Kai., ziemlich häufig, IV.—VI., +, Wi.
346. *kohli* SCHMIED.  
Vbz., Kai., ziemlich selten, VI.
347. *labtburiana* KIRBY (*rufiventris* KIRBY)  
Rhv., Vbz., Kai., S.Schw., nicht häufig, IV.—VI., +, Wi.
348. *lepeletieri* PÉR.  
N.Rhv., Vbz., S.Schw., ziemlich häufig, IV.—VI., +, Wi.

349. *leucophthalma* KIRBY (*borealis* ZETT.)  
Bau., Vbz., ziemlich selten, IV.—V.
350. *lineola* PANZ.  
Im ganzen Gebiet, stellenweise häufig, IV.—VII., +, Wi.
351. *marshamella* (KIRBY) (*alternata* auct.)  
Vbz., Kai., S.Schw., Ba., Bo., stellenweise häufig, IV.—VI., +, Wi.
352. *melathoracica* IMH. (*brevicornis* SCHMIED., *atrata* SMITH)  
Vbz., südliche Art, selten, VI.
353. *mutabilis* MOR.  
Vbz., Kai., selten V.—VI.
354. *obtusifrons* NYL.  
Schw., selten, VII.—VIII.
355. *opaca* ALFK.  
S.Schw., nicht häufig, V.—VII., +, Wi.
356. *panzeri* LEP. (*ruficornis* LINNÉ)  
Im ganzen Gebiet, ziemlich häufig, IV.—VI., +, Wi.
357. *rhenana* MOR.  
N.Rhv., Kai., S.Schw., nicht selten, V.—VIII., +, Wi.
358. *roberjeotiana* PANZ.  
Bau., Hü., N. Rhv., Schw., Kai. nicht selten, VI.—VIII., +
359. *rufipes* FABR. (*solidaginis* PANZ.)  
Bau., Hü., Vbz., S.Schw., nicht häufig, VII.—IX., +
360. *sexfasciata* PANZ.  
N.Rhv., Vbz., S.Schw., Kai., nicht häufig, IV.—VI., +, Wi.
361. *sheppardana* (KIRBY) (*dalii* CURT.)  
Vbz., nicht häufig, VI., +
362. *signata* JUR. (*mirabilis* SCHMIED.)  
Rhv., Vbz., nicht häufig, IV.—VIII., +
363. *similis* MOR.  
Vbz., recht selten, VII., +
364. *stigma* FABR. (*villipes* STOECKH., *cinnabarina* MOR., *ferruginata* KIRBY)  
Bau., N.Rhv., Vbz., Kai., nicht selten, V.—VI.
365. *tomentillae* ALFK.  
Vbz., Kai., ziemlich selten, VI.
366. *zonata* PANZ.  
Bau., Vbz., Kai., nicht häufig, V.—VIII.

Gattung: *Epeolus* LATR.

367. *cruciger* (PANZ.) (*rufipes* THOMS.)  
N.Rhv., Kai., ziemlich selten, VII.—VIII., +
368. *variegatus* (LINNÉ) (*productus* THOMS., *notatus* auct.)  
Od., Hü., Kai., auf Diluvialsanden, nicht häufig, VI.—VIII., +

Gattung: *Epeoloides* GIR.

369. *caecutiens* (FABR.)  
N.Rhv., Vbz., Kai., stellen- und jahrweise nicht selten, VII.—VIII., +

Gattung: *Ammobates* LATR.

370. *punctatus* (FABR.)  
N.Rhv., sehr selten (LAUTERBORN), VIII.

Gattung: *Biastes* PANZ.

371. *truncatus* (NYL.)  
S.Schw., sehr selten, VII.—VIII.

Gattung: *Eucera* SCOP.

Untergattung: *Eucera* s. str.

372. *interrupta* BAER  
Kai., südliche Art, sehr selten, VI.  
373. *longicornis* (LINNÉ) (*difficilis* auct.)  
Bau., Hü., Vbz., Kai., S.Schw., stellenweise häufig, V.—VII., +, Wi.  
374. *tuberculata* (FABR.) (*longicornis* auct.)  
Im ganzen Gebiet, stellenweise recht häufig, V.—VII., +, Wi.

Untergattung: *Tetralonia* SPIN.

375. *malvae* (ROSSI) (*antennata* FABR.)  
Vbz., Kai., ziemlich selten, VIII.  
376. *salicariae* LEP.  
Rhv., Kai., südliche Art, stellenweise nicht selten, VII.—VIII., +  
377. *ruficornis* FABR.  
Rhv., Kai., südliche Art, sehr selten, VIII.

Gattung: *Anthophora* LATR.

Untergattung: *Saropoda* LATR.

378. *bimaculata* (PANZ.) (*rotundata* auct.)  
N.Rhv., Vbz., Kai., ziemlich selten, IV.—VI., +

Untergattung: *Clisodon* PATTON

379. *furcata* (PANZ.)  
Bau., N.Rhv., S.Schw., Ba., nicht häufig, V.—VI., +, Wi.

Untergattung: *Anthophora* s. str.

380. *acervorum* (LINNÉ) (*pilipes* FABR.)  
Im ganzen Gebiet, ziemlich häufig, III.—V., +, Wi.  
381. *aestivalis* (PANZ.)  
Bau., Vbz., Schw., Kai., stellenweise häufig, IV.—VII., +, Wi.  
382. *crassipes* LEP.  
Vbz., Schw., Kai., südliche Art, selten, VII.—VIII.  
383. *fulvitaris* BRUL.  
Rhv., Vbz., Kai., südliche Art, recht selten, IV.—VII., +  
384. *plagiata* (ILLIG.) (*parietina* FABR.)  
Im ganzen Gebiet, nicht selten, IV.—VII., +, Wi.  
385. *pubescens* (FABR.) (*flabellifera* LEP.)  
Vbz., Kai., nicht selten, V.—VII., —  
386. *quadrimaculata* (PANZ.) (*vulpina* PANZ.)  
Im ganzen Gebiet, stellenweise häufig, IV.—VI., +, Wi.  
387. *retusa* (LINNÉ) (*aestivalis* PANZ. part.)  
Rhv., Vbz., Kai., stellenweise nicht selten, V.—VI., +, Wi.

Gattung: *Melecta* LATR.

388. *luctuosa* (SCOP.)  
Hü., Rhv., Vbz., Kai., südliche Art, stellenweise nicht selten, V.—VI., +

389. *punctata* (FABR.) (*armata* PANZ.)  
Im ganzen Gebiet, ziemlich häufig, V.—VI. +, Wi.

Gattung: *Thyreus* PANZ.

390. *orbatus* LEP. (*Crocisa scutellaris* FABR.)  
Im ganzen Gebiet, ziemlich häufig, IV.—VII., +, Wi.

#### Unterfamilie: *Xylocopinae*

Gattung: *Xylocopa* LATR.

391. *cyanescens* BRUL.  
Vbz., mediterrane Art, vereinzelt und sehr selten, IV.  
392. *violacea* (LINNÉ)  
Od., N.Rhv., Vbz., Kai., stellenweise nicht selten, III.—V., +

Gattung: *Ceratina* LATR.

393. *callosa* (FABR.)  
Od., N.Rhv., Vbz., Kai., südliche Art, ziemlich selten, IV.—VI., +  
394. *cucurbitana* (ROSSI)  
Im ganzen Gebiet, nicht selten, V.—VII., +  
395. *cyanea* (KIRBY)  
Im ganzen Gebiet, stellenweise ziemlich häufig, IV.—VII., +, Wi.  
396. *gravidula* GERST.  
Vbz., mediterrane Art, selten (BALLEs), IV.—VI.

#### Unterfamilie: *Apinae*

Gattung: *Bombus* LATR.

Untergattung: *Bombus* s. str.

397. *jonellus* (KIRBY) (*scrimshiranus* KIRBY)  
Schw., nicht häufig, V.—VIII., +  
398. *lucorum* (LINNÉ)  
Im ganzen Gebiet, ziemlich häufig, IV.—IX., +, Wi.  
399. *terrestris* (LINNÉ)  
Im ganzen Gebiet, recht häufig, IV.—IX., +, Wi.

Untergattung: *Pratobombus* VOGT

400. *hypnorum* (LINNÉ)  
Im ganzen Gebiet, nicht häufig, III.—IX., +, Wi.  
401. *pratorum* (LINNÉ)  
Im ganzen Gebiet, ziemlich häufig, III.—IX., +, Wi.

Untergattung: *Soroeensibombus* VOGT

402. *soroeensis* FABR.  
Bau., Vbz., Kai., S.Schw., Bo., nicht häufig, VI.—IX., +

Untergattung: *Lapidariobombus* VOGT

403. *lapidarius* (LINNÉ)  
Im ganzen Gebiet, sehr häufig, IV.—IX., +, Wi.

Untergattung: *Confusibombus* BALL.

404. *confusus* SCHENCK

Od., Bau., Kai., Bo., ziemlich selten, V.—VIII., +

Untergattung: *Alpigenobombus* SKOR.

405. *mastrucatus* GERST. (*lefeburei* LEP.)

Bau., Vbz., Schw., Ba., nicht selten, V.—IX., +

Untergattung: *Agrobombus* VOGT

406. *agrorum* (FABR.) (*pascuorum* SCOP.)

Im ganzen Gebiet, recht häufig, IV.—IX., —, Wi.

407. *equestris* (FABR.) (*aremicola* THOMS.)

Vbz., Hü., Kai., Rhv., Bo., nicht häufig, V.—IX., +

408. *humilis* ILLIG. (*solstitialis* PANZ., *variabilis* SCHMIED.)

Im ganzen Gebiet, ziemlich häufig, IV.—IX., +, Wi.

409. *muscorum* (LINNÉ) (*cognatus* SCHMIED.)

Bau., N.Rhv., Vbz., Kai., Bo., nicht häufig, V.—IX., +

410. *runderarius* (MÜLL.) (*vajellus* KIRBY, *derhamellus* KIRBY)

Bau., Rhv., Vbz., Kai., S.Schw., nicht selten, IV.—IX., +

411. *silvarum* (LINNÉ)

Im ganzen Gebiet, ziemlich häufig, V.—IX., +, Wi.

Untergattung: *Subterraneobombus* VOGT

412. *distinguendus* MOR.

Bau., Vbz., S.Schw., Ba., nordische Art, ziemlich selten, V.—VIII., +

413. *subterraneus* (LINNÉ) (*latreillellus* KIRBY)

Bau., Vbz., N.Schw., Kai., recht selten, V.—VIII., +

Untergattung: *Pomobombus* VOGT

414. *pomorum* (PANZ.)

Im ganzen Gebiet, ziemlich häufig, V.—VIII., +, Wi.

Untergattung: *Hortobombus* VOGT

415. *hortorum* (LINNÉ)

Im ganzen Gebiet, ziemlich häufig, IV.—IX., +, Wi.

416. *runderatus* (FABR.)

Im ganzen Gebiet, mehr in der Ebene, nicht so häufig wie vorige Art, IV.—IX., +, Wi.

Gattung: *Psithyrus* LEP.

Untergattung: *Psithyrus* s. str.

417. *rupestris* (FABR.)

Im ganzen Gebiet, ziemlich häufig, V.—IX., +, Wi.

Untergattung: *Metapsithyrus* POPOV

418. *campestris* (PANZ.)

Im ganzen Gebiet, recht häufig, IV.—IX., +, Wi.

419. *barbutellus* (KIRBY)

Bau., Vbz., Kai., Bo., nicht häufig, V.—VIII., +

Untergattung: *Ashtonipsithyrus* FRISON

420. *bohemicus* (SEIDL) (*distinctus* PÉR.)

Im ganzen Gebiet, nicht selten, V.—IX., +, Wi.

421. *vestalis* (GEOFFR.)

Hü., N.Rhv., Vbz., Kai., stellenweise nicht selten, III.—VIII., +

Untergattung: *Fernaldaepsithyrus* FRISON

422. *norvegicus* SP.-SCHN.

Hü., Vbz., selten, VII.

423. *silvestris* (LEP.)

Im ganzen Gebiet, zusammen mit den Unterarten *meridionalis* RICH. und *quadricolor* LEP., nicht häufig, V.—IX., +

Gattung: *Apis* LINNÉ

424. *m. mellifica* LINNÉ

Im ganzen Gebiet, nur noch als domestizierte Form und in verschiedenen, auch eingeführten Rassen, III.—X., +, Wi.

Von den rd. 570 für Deutschland bekanntgewordenen Apiden-Arten konnten 158, also 74 %, für Baden nachgewiesen werden, davon 424, also 37 %, in unmittelbarer Umgebung unseres Institutes in Wittental. Für Baden wurden 3 bisher nicht nachgewiesene Arten festgestellt.

Stylopisierte aculeate Hymenopteren aus Baden

(Abkürzungen der Sammlernamen: BA. = BALLES, BE. = BECKER, GA. = GAUSS, KE. = KESSENHEIMER, KI. = KINZELBACH, KL. = KLUG, LEI. = LEININGER, RÖ. = RÖSELER).

Sphécidae:

*Ammophila sabulosa* (LINNÉ) = ♂ 27. 7. 1964, Hockenheim (GA.)

„ „ „ = ♂ 3. 8. 1966, Oftersheim (GA.)

Parasit ist *Eupathocera sphécidarum* (DUF.)

Vespidæ:

*Polistes nimpha* (CHRIST) = ♀ 27. 8. 1965, Kirchzarten (GA.)

„ *biglumis bimaculatus* (GEOFFR.) = ♀ 18. 9. 1965, Kirchzarten (GA.)

„ *gallicus* (LINNÉ) = ♂♂, ♀♀, ♀♀ alljährlich 8.—9. ± zahlreich mit bis zu 7fachem Besatz, darunter ein gynandromorphes Tier vom 16. 9. 1965 aus Kirchzarten (GA.), sonst Karlsruhe, Freiburg, Kirchzarten, Wittental (GA., KE.).

Parasit ist bei allen drei Wirtsarten *Xenos vesparum* ROSSI.

Apidae:

*Prosopis punctulatissima* SMITH = ♀ 20. 7. 1929, Achern (BA.)

„ „ „ = ♀ 21. 7. 1939, Kehl (BA.)

„ „ „ = ♀ 14. 7. 1959, Zarten (GA.)

Parasit ist *Hylechthrus* spec.

<i>Halictus scabiosae</i> (ROSSI)	= ♀ 12. 7. 1944, Kehl (BA.)
„ <i>nitidiusculus</i> (KIRBY)	= ♀ 15. 4. 1943, Oberachern (BA.)
„ <i>laticeps</i> SCHENCK	= ♀ ohne Datum und Fundort (BA.)

Parasiten sind verschiedene Arten der Gattung *Halictoxenos* PIERCE

<i>Halictoides dentiventris</i> (NYL.)	= ♀ 7. 7. 1966, Wittental (GA.)
--	---------------------------------

Parasit ist *Eurystylops oenipontana* HOFENEDER. Erstmals für Baden.

<i>Andrena fucata</i> SMITH	= ♀ 23. 5. 1965, Kirchzarten (GA.)
„ <i>helvola</i> (LINNÉ)	= ♂ 16. 3. 1962, Wittental (GA.)
„ <i>alfkenella</i> PERK.	= ♀ 4. 4. 1939, Kehl (BA.)
„ <i>falsifica</i> PERK.	= ♀ 18. 5. 1932, Rastatt (BE.)
„ <i>minutula</i> (KIRBY)	= ♀ 3. 1924, Achern (BA.)
„ „ „	= ♀ 12. 7. 1942, Denzlingen (LEI.)
„ „ „	= ♀ 12. 3. 1959, Freiburg i. Br. (KL.)
„ <i>minutuloides</i> PERK.	= ♀ 12. 7. 1942, Denzlingen (LEI.)
„ „ „	= ♀ 11. 5. 1965, Wittental (GA.)
„ <i>saundersella</i> PERK.	= ♂ 11. 5. 1965, Wittental (GA.)
„ <i>subopaca</i> NYL.	= ♂ 30. 4. 1931, Achern (BA.)
„ „ „	= ♀ 11. 5. 1932, Rastatt (BE.)
„ „ „	= ♀ 17. 4. 1943, Kehl (BA.)
„ „ „	= ♂ 11. 5. 1965, Wittental (GA.)
„ „ „	= ♂ 11. 5. 1965, Wittental (GA.)
„ <i>humilis</i> IMH.	= ♂ 20. 5. 1937, Kehl (BA.)
„ <i>nigroaenea</i> (KIRBY)	= ♂ 1. 5. 1957, Jöhlingen (KE.)
„ „ „	= ♂ 19. 6. 1959, Freiburg i. Br. (KL.)
„ <i>decipiens</i> SCHENCK	= ♀ 17. 8. 1924, Hopfengarten (BA.)
„ <i>limata</i> SMITH	= ♀ 4. 5. 1939, Kehl (BA.)
„ <i>nitida pubescens</i> OLIV.	= ♂ 8. 4. 1939, Legelshurst (BA.)
„ „ „ „	= ♀ 4. 4. 1966, Russheim (KI)
„ <i>carbonaria praetexta</i> SMITH	= ♂ 30. 4. 1943, Kehl (BA.)
„ „ „ „	= ♂ 26. 3. 1961, Tuniberg (Rö.)
„ <i>bimaculata</i> KIRBY	= ♀ 30. 3. 1925, Oberachern (BA.)
„ <i>tibialis</i> (KIRBY)	= ♂ 30. 3. 1925, Oberachern (BA.)
„ „ „	= ♀ 23. 4. 1926, Oberachern (BA.)
„ <i>congruens</i> SCHMIED.	= Gynander 20. 3. 1922, Osterburken (BA.)
„ <i>propinqua</i> SCHENCK	= ♀ 3. —8. 1924, Osterburken (BA.)
„ <i>proxima</i> (KIRBY)	= ♂ 11. 5. 1966, Wittental (GA.)
„ <i>ovata</i> (KIRBY)	= ♂ 14. 5. 1927, Achern (BA.)
„ „ „	= ♂ 7. 5. 1938, Kehl (BA.)
„ „ „	= ♀ 13. 5. 1964, Wittental (GA.)
„ <i>gravida</i> IMH.	= ♀ 23. 3. 1921, Oberachern (BA.)

Parasiten sind verschiedene Arten der Gattung *Stylops* KIRBY

# Schrifttum:

(Es werden nur solche Literaturstellen gebracht, die mit der badischen aculeaten Hymenopteren-Fauna mittelbar und unmittelbar in Zusammenhang stehen.)

- ADAM, A. & FÖRSTER, E.: Die Ameisenfauna Oberbadens. — Mitt. bad. Landesver. Naturk. u. Natursch. Nr. 277—279, 1913.
- AERTS, W.: Grabwespen (Sphegidae) und andere Hymenopteren des Rheinlandes. — Decheniana, 108, S. 55—68, 1955.
  - Die Bienenfauna des Rheinlandes. — Ibid., 112, S. 181—208, 1960.
- ALFKEN, J. D.: Eine neue deutsche *Andrena*-Art aus der *A. parvula* W. K.-Gruppe. — Mitt. bad. Landesver. Naturk. u. Natursch. N. F., 1, S. 165—167, 1925.
- BALLS, L.: Beiträge zur Kenntnis der Hymenopterenfauna Badens I. — Mitt. bad. Landesver. Naturk. u. Natursch. N. F., 1, S. 437—461, 1925.
  - II. — Ibid. N. F., 2, S. 32—38, 1926.
  - III. und IV. — Arch. Ins.-Kde Oberrheingeb. u. angrenz. Länder., 2, S. 161—203, 1927.
  - V. — Beitr. naturw. Erforsch. Badens, 12, S. 189—196, 1933.
  - VI. — Mitt. bad. Landesver. Naturk. u. Natursch. N. F., 3, S. 14—23, 29—35, 53—57, 88—90, 1934.
  - VII. — Ibid. N. F., 4, S. 105—119, 1939.
  - VIII. — Ibid. N. F., 5, S. 57—62, 1949.
- BLÜTHGEN, P.: Die Faltenwespen Mitteleuropas (Hymenoptera, Diploptera). — Akademie-Verlag, Berlin 1961.
- DE BLAUMONT, J.: Sphecidae in: Insecta Helvetica, 3 (Fauna). — Schweiz. Ent. Ges., Zürich 1964.
- ELSNFR, J.: Beobachtungen über *Eumenes unguiculus* VILL.— Mitt. bad. ent. Ver., 1, S. 30—31, 1923.
- FRHSE, H.: Beitrag zur Bienenfauna von Baden und dem Elsaß. — Ber. naturforsch. Ges. Freiburg i. Br., 9, S. 194—220, 1895.
- GAUSS, R.: Bienen als „Holzzerstörer“? — Orion, 8, S. 326—327, 1953.
  - Zum Parasitismus der Fächerflügler (*Strepsiptera*). — Mitt. bad. Landesver. Naturk. u. Natursch. N. F., 7, S. 331—347, 1959.
  - Zum zahlenmäßigen Geschlechterverhältnis von Wirt und Parasit bei Befall durch Fächerflügler (*Strepsiptera*). — Ibid. N. F., 8, S. 67—80, 1961.
  - *Cleptes semiauratus* L. (*Hym. Chrysididae*) im Rahmen der Parasitenliste von *Pristiphora abietina* (CHRIST) (*Hym. Tenthredinidae*) in Südwestdeutschland. — Z. angew. Ent., 54, S. 225—232, 1964.
  - Bemerkenswerte badische Funde aculeater Hymenopteren. — Mitt. bad. Landesver. Naturk. u. Natursch. N. F., 9, S. 65—71, 1966.
  - Neu- und Wiederfunde für Deutschland unbekannter oder seltener aculeater Hautflügler (Hymenoptera). — Dtsch. ent. Z. N. F., 13, S. 307—311, 1966.
  - Cyclopie bei *Pleolophus brachypterus* (GRAV.) (*Hym. Ichneum.*), Gynander von *Pollistes gallicus* (LINNÉ) (*Hym. Vesp.*) und Kopulations-Anomalie von *Melolontha melolontha* (LINNÉ) (*Col. Lamellic.*). — Ibid. N. F., 13, S. 291—294, 1966.
- HARTMANN, F.: Beiträge zu Badens Ameisenfauna. — Mitt. bad. Landesver. Naturk. u. Natursch. N. F., 2, S. 12—16, 1926.
- KLUG, B. (P. Osmund OFM): Die Hymenopteren am Tuniberg, im Mooswald und Rieselfeld; eine vergleichend faunistisch-ökologische Untersuchung dreier extremer Biotope des südlichen Oberrheintales. — Ber. naturforsch. Ges. Freiburg i. Br., 55, S. 5—225, 1965.
- LAUTFRBORN, R.: Faunistische Beobachtungen aus dem Gebiet des Oberrheins und des Bodensees. — 1.—5. — Mitt. bad. Landesver. Naturk. u. Natursch. N. F., 1, S. 113—120, 196—201, 1921; S. 241—248, 1922; S. 284—290, 1924 und S. 353 bis 358, 1925.



- LAUTERBORN, R.: 6. — Ibid. N. F., 2, S. 3—11, 1926.  
 — 7. — Beitr. naturw. Erforsch. Badens, 1, S. 9—24, 1928.  
 — 8. — Ibid., 12, S. 196—204, 1933.  
 — 9. u. 10. — Mitt. bad. Landesver. Naturk. u. Natursch. N. F., 4, S. 233—244, 1936; S. 217—228, 249—252, 1940.
- LEININGER, H.: Über einige bemerkenswerte Tier- und Pflanzenfunde. — Mitt. bad. Landesver. Naturk. u. Natursch. N. F., 1, S. 127—129, 1921.  
 — Beiträge zur Kenntnis der Badischen Insektenfauna, I. u. II. — Verh. naturw. Ver. Karlsruhe, 28, S. 81—98, 1922.  
 — III. u. IV. — Mitt. bad. Landesver. Naturk. u. Natursch. N. F., 1, S. 478—479, 1925.  
 — V. u. VI. — Arch. Ins.-Kde. Oberrheingeb. u. angrenz. Länd., 2, S. 203—210, 1927; S. 280—284, 1930.  
 — Hymenopterologische Beiträge zur Fauna Badens. — Mitt. bad. ent. Ver., 1, S. 64—67, 116—123, 1924.  
 — Zur Ameisenfauna Nordbadens. — Arch. Ins.-Kde. Oberrheingeb. u. angrenz. Länd., 2, S. 131—133, 1927.  
 — Über Bienen, Grab-, Weg-, Faltenwespen und Ameisen aus dem badischen Oberrheingebiet. — Beitr. naturk. Forsch. SW-Deutschl., 10, S. 113—136, 1951.  
 — Über einige bemerkenswerte Bienen, Wespen und Ameisen aus Baden. — Mitt. bad. Landesver. Naturk. u. Natursch. N. F., 6, S. 17—21, 1953.
- LINSENMAIER, W.: Revision der Familie Chrysididae. — Mitt. schweiz. ent. Ges., 32, S. 1—232, 1959.  
 — Nachtrag zur Revision der Familie Chrysididae. — Ibid., 32, S. 233—240, 1959.
- SCHMIDTKEKNIGHT, O.: Apidae Europaeae. — Gumperda u. Berlin 1882/84.  
 — Die Hymenopteren Nord- und Mitteleuropas. — Fischer-Verlag, Jena 1930.
- STRITT, W.: Die Goldwespen des badischen Oberrheingebietes (Hym. Chrysididae). — Beitr. naturw. Forsch. SW-Deutschl., 20, S. 43—48, 1961.  
 — Einige bemerkenswerte Hautflügler (Hymenoptera) aus dem Wutachgebiet. — Ibid., 21, S. 49—50, 1962.  
 — Die Wegwespen des badischen Oberrheingebietes (Hym. Pompilidae). — Ibid., 22, S. 97—106, 1963.
- STORCKMERT, F. K.: Die Bienen Frankens (Hym. Apid.). — Beih. z. dtsch. ent. Z., 1933.  
 — *Andrena strohmeilla* n. sp., eine neue deutsche Biene (Hym.). — Arch. Ins.-Kde. Oberrheingeb. u. angrenz. Länd., 2, S. 243—248, 1928.
- SCHENCK, A.: Verzeichnis der nassauischen Hymenoptera aculeata mit Hinzufügung der übrigen deutschen Arten. — Berl. ent. Z., 10, 1866.
- STROHM, K.: Beitrag zur Kenntnis der Bienenfauna von Baden. — Mitt. bad. ent. Ver., 1, S. 123—137, 1924.  
 — Insekten der badischen Fauna. — Ibid., 1, S. 204—220, 1925.  
 — Insekten des Kaiserstuhls. — In: Der Kaiserstuhl, Bad. Landesver. Naturk. u. Natursch., Freiburg i. Br. 1933.
- WOLF, H.: Nassauische Bienen (Hym. Apoidea). — J. nass. Ver. Nat., 92, S. 37—49, 1956.  
 — Systematisches Verzeichnis der Wegwespen Mitteleuropas. — Nachtr. naturw. Mus. Aschaffenburg, 56, S. 87—117, 1957.  
 — Nassauische Grabwespen (Hym. Sphecoidae). — J. nass. Ver. Nat., 94, S. 19—36, 1959.  
 — Monographie der Westpaläarktischen *Priocnemis*-Arten (Hym. Pompilidae). — Boll. Mus. Civico Stor. Natur. Venezia, 13, S. 21—181, 1960.  
 — Beitrag zur Kenntnis der Gattungen *Pedinaspis* KOHL 1885 und *Evagetes* LEPELLETIER 1845 (Hym. Pompilidae). — Opusc. Entom. Lund, 26, S. 67—90, 1961.  
 — Die nord- und mitteleuropäischen Arten der Gattung *Dipogon* Fox 1897, Untergattung *Deuteragenia* Sustera 1912 und der Gattung *Pompilus* Fabricius 1798,

- Untergattung *Arachnospila* Kincaid 1900 (Hym. Pompilidae). — Ibid., 29, S. 4 bis 30, 1964.
- WOLF, H.: Systematisches Verzeichnis der Wegwespen Nord- und Mitteleuropas. — Nachr. naturw. Mus. Aschaffenburg, 72, S. 1—38, 1965.
- Die Sued- und Mitteleuropäischen Arten der mit *Ammosphex* WILCKE 1942 verwandten Untergattungen (Hym. Pompilidae). — Boll. Mus. Civico Stor. Natur. Venezia, 16, S. 89—107, 1966.
- ZIRNGIEBEL, L.: Zur Wespenfauna der Pfalz. — Pollichia, 3, S. 160—174, 1953.

# Gattungs-Register

	Seite		Seite
<i>Apoidea</i>	560	<i>Chrysididae</i>	532
<i>Ammobates</i> LATR.	578	<i>Chrysis</i> LINNÉ	533
<i>Andrena</i> FABR.	562	<i>Cleptes</i> LATR.	532
<i>Anthidiellum</i> COCK.	572	<i>Euchroeus</i> LATR.	533
<i>Anthidium</i> FABR.	572	<i>Hedychridium</i> ABEIL.	533
<i>Anthophora</i> LATR.	579	<i>Hedychrum</i> LATR.	533
<i>Apis</i> LINNÉ	582	<i>Holopyga</i> DAHLB.	532
<i>Biastes</i> PANZ.	579	<i>Omalus</i> PANZ.	532
<i>Bombus</i> LATR.	580	<i>Parnopes</i> LATR.	535
<i>Chelostoma</i> LATR.	573		
<i>Ceratina</i> LATR.	580	<i>Formicidae</i>	546
<i>Coelioxys</i> LATR.	575	<i>Anergates</i> FOREL	548
<i>Colletes</i> LATR.	560	<i>Aphaenogaster</i> MAYR	547
<i>Dasygaster</i> LATR.	572	<i>Camponotus</i> MAYR	550
<i>Dioxys</i> LEP. u. SERV.	573	<i>Colobopsis</i> MAYR	549
<i>Dufourea</i> LEP.	567	<i>Cremastogaster</i> LUND	548
<i>Epeoloides</i> GIR.	578	<i>Dolichoderus</i> LUND	548
<i>Epeolus</i> LATR.	578	<i>Formica</i> LINNÉ	549
<i>Eriades</i> SPIN.	573	<i>Formicoxenus</i> MAYR	548
<i>Eucera</i> SCOP.	579	<i>Lasius</i> FABR.	549
<i>Halictus</i> LATR.	569	<i>Leptothorax</i> MAYR	548
<i>Macropis</i> KLUG	572	<i>Manica</i> LATR.	547
<i>Megachile</i> LATR.	575	<i>Messor</i> FOREL	547
<i>Melecta</i> LATR.	579	<i>Monomorium</i> MAYR	547
<i>Melitta</i> KIRBY	571	<i>Myrmecina</i> CURT.	547
<i>Melitturga</i> LATR.	567	<i>Myrmica</i> LATR.	547
<i>Nomada</i> SCOP.	576	<i>Plagiolepis</i> MAYR	548
<i>Nomia</i> LATR.	567	<i>Polyergus</i> LATR.	549
<i>Nomioides</i> SCHENCK	568	<i>Ponera</i> LATR.	546
<i>Osmia</i> PANZ.	573	<i>Stenamma</i> WESTW.	547
<i>Panurgus</i> PANZ.	562	<i>Solenopsis</i> WESTW.	547
<i>Prosopis</i> JUR.	560	<i>Tapinomma</i> FÖRST.	548
<i>Psithyrus</i> LEP.	581	<i>Tetramorium</i> MAYR	547
<i>Rhopites</i> SPIN.	567		
<i>Rhopitoides</i> SCHENCK	567	<i>Mutillidae</i>	537
<i>Spatulariella</i> POPOV	562	<i>Dasylabris</i> RAD.	537
<i>Sphecodes</i> LATR.	568	<i>Mutilla</i> LINNÉ	537
<i>Stelis</i> PANZ.	572	<i>Smicromyrme</i> THOMS.	537
<i>Systropha</i> ILLIG.	567		
<i>Thyreus</i> PANZ.	580	<i>Pompilidae</i>	537
<i>Trachusa</i> PANZ.	572	<i>Aggenoides</i> ASHM.	540
<i>Xylocopa</i> LATR.	580	<i>Anoplius</i> DUF.	541

	Seite		Seite
<i>Aporus</i> SPIN.	539	<i>Philanthus</i> FABR.	551
<i>Arachnospila</i> KINC.	539	<i>Psen</i> LATR.	555
<i>Auplopus</i> SPIN.	539	<i>Psenulus</i> KOHL	555
<i>Calicurgus</i> LEP.	539	<i>Rhopalum</i> KIRBY	559
<i>Ceropales</i> LATR.	541	<i>Sphex</i> LINNÉ	551
<i>Cryptocheilus</i> PANZ.	537	<i>Spilomena</i> SHUCK.	556
<i>Dipogon</i> FOX	538	<i>Stigmus</i> PANZ.	556
<i>Episyron</i> SCHIÖDTE	541	<i>Tachysphex</i> KOHL	554
<i>Evageles</i> LEP.	541	<i>Tachytes</i> PANZ.	554
<i>Homonotus</i> DAHLB.	539	<i>Trypoxylon</i> LATR.	554
<i>Pompilus</i> FABR.	539		
<i>Prionemis</i> SCHIÖDTE	538	Tiphiidae	536
<i>Tea</i> PATE	539	<i>Metchocha</i> LATR.	537
		<i>Myrmosa</i> LATR.	537
Sapygidae	536	<i>Myzinum</i> LATR.	536
<i>Sapyga</i> LATR.	536	<i>Tiphia</i> LATR.	536
<i>Sapygina</i> COSTA	536		
		Vespidae	542
Scoliidae	536	<i>Alastor</i> LEP.	544
<i>Scolia</i> FABR.	536	<i>Allodynerus</i> BLÜTHG.	544
		<i>Ancistrocerus</i> BLÜTHG.	544
Sphecidae	550	<i>Celonites</i> LATR.	546
<i>Alysson</i> PANZ.	553	<i>Delta</i> BEQU.	546
<i>Ammophila</i> KIRBY	550	<i>Discoelius</i> LATR.	546
<i>Ammoplanus</i> GIR.	557	<i>Dolichovespula</i> ROHW.	542
<i>Argogorytes</i> ASHM.	552	<i>Eumenes</i> LATR.	545
<i>Astata</i> LATR.	553	<i>Euodynerus</i> BLÜTHG.	544
<i>Bembecinus</i> COSTA	552	<i>Gymnomerus</i> BLÜTHG.	543
<i>Bembix</i> FABR.	552	<i>Leptochilus</i> SAUSS.	544
<i>Cerceris</i> LATR.	551	<i>Microdynerus</i> THOMS.	544
<i>Crabro</i> FABR.	558	<i>Nannodynerus</i> BLÜTHG.	544
<i>Crossocerus</i> LEP. u. BRUL.	558	<i>Nannopterochilus</i> BLÜTHG.	543
<i>Dinctus</i> PANZ.	554	<i>Odynerus</i> LATR.	545
<i>Diodontus</i> CURT.	556	<i>Oplocerus</i> WESTW.	543
<i>Dolichurus</i> LATR.	551	<i>Paravespula</i> BLÜTHG.	542
<i>Ectemnius</i> DAHLB.	557	<i>Polistes</i> LATR.	543
<i>Entomognathus</i> DAHLB.	559	<i>Pseudomicrodynerus</i> BLÜTHG.	544
<i>Gorytes</i> LATR.	552	<i>Pseudovespula</i> BISCH.	542
<i>Larra</i> FABR.	553	<i>Vespa</i> LINNÉ	542
<i>Lestica</i> BILLB.	558	<i>Vespula</i> THOMS.	543
<i>Lindenius</i> LEP. u. BRUL.	559		
<i>Liris</i> FABR.	553		
<i>Mellinus</i> FABR.	553	Stylopidae	582
<i>Miscophus</i> LATR.	554	(Strepsiptera)	
<i>Nitela</i> LATR.	554	<i>Eupathocera</i> PIERCE	582
<i>Nysson</i> LATR.	552	<i>Halictoxenos</i> PIERCE	583
<i>Oxybelus</i> LATR.	560	<i>Hylechthrus</i> SAUND.	582
<i>Passaloecus</i> SHUCK.	556	<i>Stylops</i> KIRBY	583
<i>Pemphredon</i> LATR.	555	<i>Xenos</i> ROSSI	582

(Am 18. 4. 1967 bei der Schriftleitung eingegangen.)

## **Tafel 24**

Fig. 1: *Parnopes grandior* (PALL.) ♀, Original vom Verfasser.

Fig. 2: *Myzinum sexfasciatum* Rossi ♂ ♀, Original vom Verfasser.

Verzeichnis der im badischen Gebiet bekanntgewordenen aculeaten Hautflügler usw.

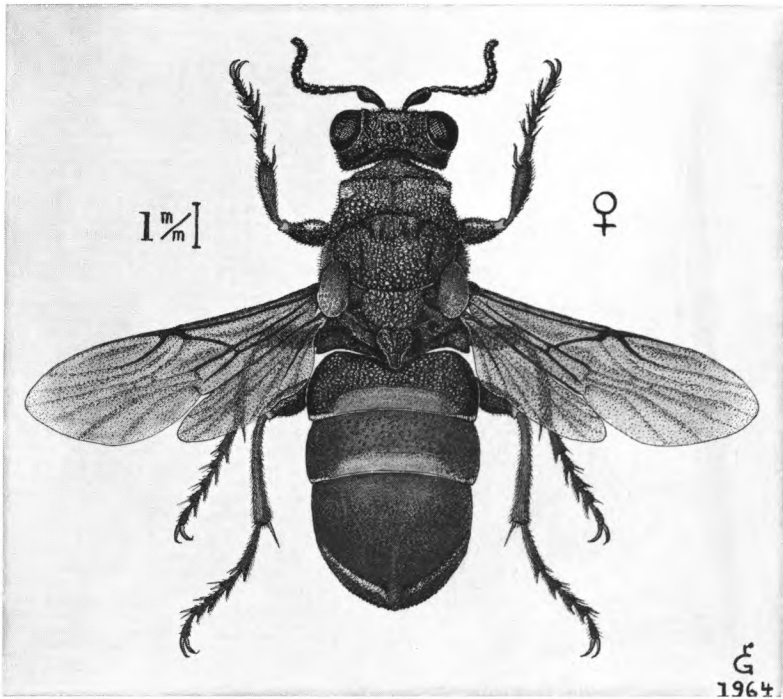

Fig. 1

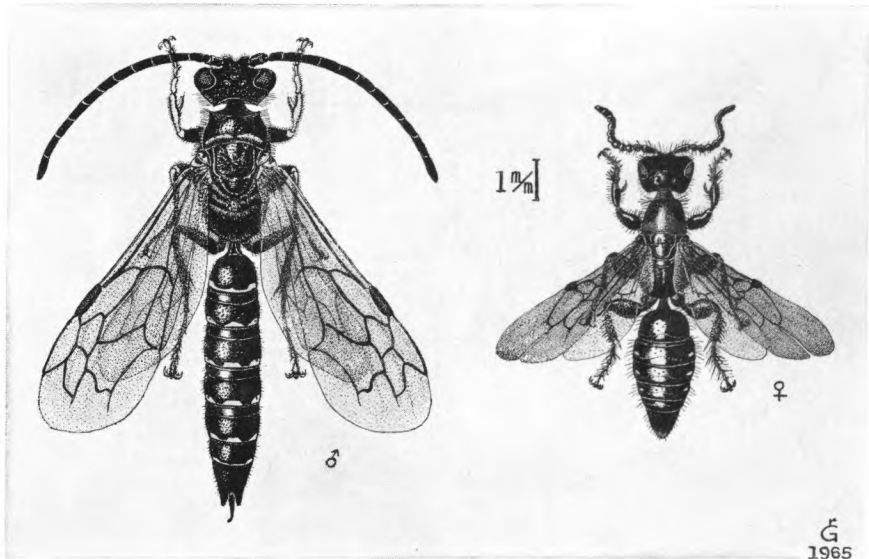

Fig. 2

## **Tafel 25**

*Celonites abbreviatus* (VILL.) ♀, Original vom Verfasser.

RUDOLF GAUSS,

Tafel 25

Verzeichnis der im badischen Gebiet bekanntgewordenen aculeaten Hautflügler usw.

