

Avifaunistische Kurzmitteilungen aus dem Oberallgäu - Beobachtungen 2012 -

von Dietmar WALTER, Börwang

Die im Folgenden aufgelisteten Daten beziehen sich auf den Landkreis Oberallgäu (Schwaben, Bayern) einschließlich des Stadtkreises Kempten mit einer Gesamtfläche von 1600 km². Das Höhenrelief dieses südlichsten Landkreises Deutschlands erstreckt sich von 590 m bis 2649 m ü. NN.

In diesem Jahresbericht wurden wieder lokal bis überregional interessant erscheinende ornithologische Daten, die knapp zwei Dutzend örtlichen Feldbeobachter meldeten, zusammengestellt. Weitere Angaben wurden von Externen im Internetportal „*ornitho.de*“ (Dachverband Deutscher Avifaunisten) übernommen. Ihnen allen danke ich herzlich für ihre zum Teil sehr umfangreichen und präzisen Notizen.

Die Sichtung der Meldungen der Internetplattform „*ornitho.de*“ erweist sich oft als sehr zeitaufwändig, da nicht selten ziemlich triviale Arten von beginnenden Hobby-Ornithologen bekannt gegeben werden. Dies ist wohl meist auf die Fehleinschätzung über die Seltenheit einer Art im Gebiet zurückzuführen, manchmal beschleicht einen allerdings auch der Verdacht auf Selbstdarstellung und Profilierungssucht. Das oberflächliche Überfliegen bzw. gar Ignorieren solcher „uninteressanter“ Vogelarten (auch die häufigsten Vogelarten können faszinieren!) kann allerdings auch kontraproduktiv sein. Gerade im Oberallgäu ist die Höhenverbreitung trivialer Brutvögel noch lange nicht genügend erforscht, so dass z.B. Haussperlinge, die von einem Gehöft bei 1500 m NN gemeldet werden eine große Besonderheit wären! (Eine solche Mitteilung zu überlesen wäre natürlich sehr bedauerlich).

Ende Juni bis Anfang Juli tauchte in Kempten (Wohngegend Stiftallmey) ein **Chukarhuhn** (*Alectoris chukar*) auf, das offenbar einem Züchter oder Geflügelliebhaber entwichen war, wie der Ring und das vertrauliche Verhalten offenbarte. (Siehe Abb. S. 76) Diese dem Steinhuhn sehr ähnliche Art hat ihr natürliches Verbreitungsgebiet vom östlichsten Südeuropa (Griechenland-O, Bulgarien-S) an ostwärts.

Die **Felsenschwalbe** (*Ptyonoprogne rupestris*) hat nun offenbar auch im Oberallgäu die Annehmlichkeiten von Gebäudebruten voll erkannt; mindestens 6 Brutpaare konnten in diesem Jahr an Häusern und anderen Bauwerken entdeckt werden.

Der Status des **Braunkehlchens** (*Saxicola rubetra*) wird für das Oberallgäu wohl bald nur noch als „Durchzügler“ angegeben werden können (oder ist es bereits soweit?). 2012 wurden keine Brutpaare, ja nicht einmal ein Revier festgestellt!

Die Brutpräsenz des **Flussregenpfeifers** (*Charadrius dubius*) ging in diesem Jahr in unserem Landkreis stark zurück. Selbst im Schwerpunktgebiet an der Iller bei Seifen – in den letzten Jahren um die 7 Brutpaare – zogen diesmal nur zwei Paare ihre Jungen hoch. Bemerkenswerter Weise wurden hier und am Baggersee Eggen noch Anfang bis Mitte August wenige Tage alte Pulli geführt, was wohl den ungünstigen Witterungsbedingungen der Vormonate geschuldet war.

Die in der folgenden Aufstellung genannten topographischen Höhenangaben beziehen sich jeweils auf Normalnull. In Klammern gesetzte Angaben (Tage, Wochen, usw.) hinter Jungvögeln geben deren geschätztes Alter an.

Zur besseren Einschätzung der Seltenheit einer angeführten Art wurde folgendermaßen verfahren: Steht hinter dem wissenschaftlichen Artnamen das Zeichen "(Σ)", so wurden alle bekannt gewordenen Daten aufgenommen. Findet sich dagegen die Anmerkung "(A)", so bedeutet dies, dass von dieser Vogelart nur eine Auswahl von Daten, wie z.B. Bruten, Maxima, Ankunft, Abzug, Höhenangaben usw. notiert wurden.

Revieranzeigende Lautäußerungen (Balzrufe) von Nonpasseres (Hühner, Eulen usw.) werden (sollten) in dieser Zusammenstellung als „Gesang“ bzw. mit „singen“ bezeichnet, um sie von den eigentlichen Rufen (mit anderen Bedeutungen) zu unterscheiden.

Herrn Harald Farkaschovsky und Herrn Armin Hofmann danke ich für die unentgeltliche Zurverfügungstellung hochwertiger Bilder und Herrn Kilian Weixler für den Transfer meiner Tonaufnahmen einer Klappergrasmücke in Klangspektrogramme.

Beobachter

BL: BLODAU, Thomas
 BR: BRUGGER, Wilhelm
 EI: EINSIEDLER, Wolfgang
 FH: FAULHABER, Reinhold
 FN: KARLE-FENDT, Alfred
 HE: HEINLE, Roland
 HF: HAFNER, Arthur
 HJ: HONOLD, Johannes
 HN: HONOLD, Daniel
 HO: HOFMANN, Armin
 HS: HARSCH, Peter
 HK: HENKEL, Thomas
 KO: KOPF, Heribert
 KU: KUTSCHERA, Arno
 LA: LAUTERBACH, Helga
 MA: MAYER, Robert
 MH: MAYRHANS, Erich
 PC: PUCHTA, Anne
 SA: STADELMANN, Herbert
 SC: SCHERM, Oliver
 SI: SCHIRUITSCHKE, Monika
 SM: STEINMEYER, Felix
 SR: SAUER, Jörg
 ST: STEINHÜBL, Günther
 WA: WALTER, Dietmar
 WI: WINKLER, Siegfried
 WX: WEIXLER, Kilian

Abkürzungen

(A)	nur eine Datenauswahl
ad	erwachsen, ausgefärbt
Alt	Altusried
Bag	Baggersee
BAK	Bayerische Avifaunistische Kommission
Betz	Betzigau(er)
BP	Brutpaar(e)
Diet	Dietmannsried
dj	diesjährig
Ell	Ellegghöhe (Wertach-W)
Fled	Fledermaussee (Seifen-O)
Herr	Herrenwieser
I/...	Iller / mit Ortsangabe
I/Kalden	Stausee (bis zur Fluhmühle)
imm	immatur, unausgefärbt
Ind	Individuum/-en
Ins See	Inselseen (beim Nied See)
juv	Junge(s)
KE	Kempten
Kim	Kimratshofen
KJ	Kalenderjahr
Krug	Krugzell
M	Moos (Moor)
max	Maximum mehrerer Zählungen
-N	Nord(en), nördlich von ...
NN	Normal-Null
ndj	nicht diesjährig (mind. 2. KJ)
Nied	Niedersonthofen(er)
OA	Landkreis Oberallgäu
OAL	Landkreis Ostallgäu
-O	Ost(en), östlich von ...
P	Paar(e)
Rau	Rauhenzell(er)
Reich	Reichholzried(er)
Rott	Rottachsee
-S	Süd(en), südlich von ...
Sachs	Sachsenrieder
Schwab	Schwabensberger (in KE)
Schwarz	Schwarzenberg(er)
SF	Sonthofen
vj	vorjährig
W	Weier
-W	West(en), westlich von ...
Walt	Waltenhofen(er)
Werd	Werdensteiner
Widd	Widdumer
Wolk	Wolkenberger
≥	mehr als
♂	Männchen
♀	Weibchen
(Σ)	alle Beobachtungen angeführt

Die (bisherigen) Ortsangaben "I/Hegge" und "I/Graben" sowie "I/Alt" und "I/Reich" sind jeweils Synonyme!

Die Systematik und wissenschaftliche Nomenklatur erfolgt nach BARTHEL, P.H. & A.J. HELBIG (2005): *Artenliste der Vögel Deutschlands*. Limicola 19: 89-111.

Höckerschwan *Cygnus olor* (A)Ergänzung zu 2008:

Eines ("Sempach...993459") von mind. zwei in der Schweiz beringter Ind. konnte am 13.06. an den Schwabensberger Weihern in Kempten abgelesen werden (WA). Der Schwan wurde am 06.08.2007 in Egnach (Thurgau) als ndj beringt (Entfernung 73 km). (Mitt. Vogelwarte Radolfzell vom 01.03.13)

 6 BP: 1 ad auf Nest, 2 P Nestbau 29.03., 6 ad sitzen auf Nestern 26.04., 4 P brüten 05.05., 1 P mit 3 juv (2 Wochen) 06.07., 1 P mit 3 juv (1 Woche) 31.07. I/Kalden (FA,WI,WX)
 3 BP: 1 P mit 6 juv (3 Wochen; 3 juv 22.07.), mind. 1 juv (2 Tage) unter 1 ad auf Nest, 1 P ohne juv, 27.06. Grüntensee (HD,WA)
 3 BP: 2 brütend 28.04., 1 P mit 4 juv (³/₄ ad-Größe), 1 immutabilis) 02.08. Stauwurzel/Rott (HD,WA)
 2 Bruten: 1 P noch brütend (6 juv 05.06.), 1 P mit 7 juv (10 Tage) 17.05. Bag Eggen (SI,WX)
13 weiter BP bzw. Bruten (2x erfolglos, jeweils 2-7 juv): Sachs W – Herr W – KE-Stadtweiher – KE-Steufzger W – Schwab W – Bachtel W – Altwasser Laudorf – Ins See – Widd W – I/Altwasser Seifen – W U´mais – Alpsee-W – Grundbach Fischen (FA,HD,HE,SI,WA,WX)
 16 am 03.01., 21 am 30.12. I/Altwasser Bellen (HE,HJ)
 40 am 13.02. I/Seifen (HD,HJ)
 61 am 02.01., 67 am 03.01., 71 am 10.01., 53 am 02.02., 59 am 24.02., 34 am 03.03., 25 am 14.03., 23 am 24.11. I/Kalden (FA,WA,WI)
 56 am 13.01., 48 am 02.02. I/Fluhmühle (KO,WA)
 26 am 11.01. auf kleiner eisfreier Fläche am Einlauf, 24 am 27.03. Grüntensee (FA,HE)

Singschwan *Cygnus cygnus* (Σ)

1 imm 03.01.- 03.03. I/Kalden (FA,MH)
 1 imm 13.01. I/Fluhmühle (KO)
 1 ad 27.03.- 10.04. Grüntensee (HE)

Kanadagans *Branta canadensis* (Σ)

1 vom 22.03.- 08.05., 2 ad 14.04.- 17.05., 1 vom 31.05.- 05.06. Bag Eggen (BR,HD,HJ,SI,SM, K.H. WAGNER,WX)
 1 (mit 1 Graugans) 06.04., 18.04. Ösch (LA)
 1 ad 15.04. I/Seifen (HD)

Graugans *Anser anser* (Σ)

1 P mit 5 juv (3 Tage) 25.04., 1 P mit 1 juv (2 Wochen) 18.06. I/Kalden (FA,WI)
 1 P mit 4 juv (4 Wochen) 29.05., 07.06., 2 dj 27.06., 22.07., 2 ad 25.08., 17.09., 1 ad 11.10. Grüntensee (HD,HE,HJ,WA,WX)
158 am 02.01., 121 am 03.01., 111 am 10.01., 126 am 11.01., 110 am 15.01., 136 am 17.01., 116 am 22.01., 72 am 25.01., ca. 35 am 17.02., 80 am 24.02., 59 am 09.03., 70 am 10.03., 94 am 14.03., 79 am 26.03., 95 am 18.04., 44 am 05.05., 65 am 07.05., 2 ad 1 dj 26.07., 1 dj 10.08., 14 am 05.09., 117 am 15.11., 63 am 14.12. I/Kalden ↔ Alt (EI,FA, T. HECKER, HD,HJ,MA,MH,WI,WA,WX)
 2 ad 12.01.- 17.02., 2 (1 Ind. abgebrochene Oberschnabelspitze, 1 Ind. herabhängender rechter Flügel) 04.11.- 12.12. I/Hegge (BA,GRÜNES,KO,WA,WX)
 2-3 vom 18.03.- 29.04., 2 ad 03.- 13.05., 1 vom 14.- 17.05., 25.07. Bag Eggen (BR,HD,HJ,MA,SI, SM, K.H. WAGNER, WX)
 1 ad 14.01., 1 (mit 1 Kanadagans) 06.04., 18.04. Ösch (HD,LA)
 2 am 23.04. Schwarz W (HK)
 1 ad 04./05.02., 2 ad (unberingt) 15.04. Raum I/Seifen (HD)
 1 ad 09.07.- 19.10. Bag Rau (HD,HE,HJ)

Nilgans *Alopochen aegyptiaca* (Σ)

2 ad 29.04., 01.05., 3 am 03.05., 2 am 04.05., 3 am 05.05., 1 P vom 06.05.- 05.06., 2 am 23.06., 1 am 25.07., 2 vom 30.07.- 24.11. Bag Eggen (BR,HD,HJ,HO,SI,SM,ST, K.H. WAGNER,WX)
1 am 20.10. I/Kalden (MH)
2 ad 29.12., 4 am 31.12. Ins See (WX)



Nilgans bei Gefiederpflege
(Dietmar Walter)

Brandgans *Tadorna tadorna* (Σ)

40 am 29.10. Nied See (SC)

Rostgans *Tadorna ferruginea* (Σ)

1 P 01.04. Bag Eggen (K.H. WAGNER)
1 am 13.08. I/Kalden (FA)

Mandarinente *Aix galericulata* (Σ)

1 ♀ 01.09.- 31.12. Alpsee (HD,HE,HJ,ST)

Schnatterente *Anas strepera* (Σ)

17 Beobachtungen: Jeweils 2-42 (25♂ 17♀ am 09.11) Ind. vom 02.01.- 30.12. I/Kalden (BA,EI,WI,WA,WX)

8 Beobachtungen: Jeweils 1-22 Ind. vom 21.03.- 23.12. Ösch (HD,HJ,KO,LA,SI,WX)

6 Beobachtungen: Jeweils 1-4 Ind. vom 03.04.- 18.10. Widd W (BR,HD,HE, HJ,HK)

6 Beobachtungen: Jeweils 2-10 Ind. vom 28.04.- 24.11. Rott (HD,HJ,KO,SI,WA,WX)

5 Beobachtungen: Jeweils 1-16 Ind. vom 16.03.- 30.12. I/Alt (FA,KO,WI,WX)

5 Beobachtungen: Jeweils 1-11 Ind. vom 11.01.- 11.10. Grüntensee (FA,HD,HJ)

2♂ 2♀ 03.01., 1♂ 09.03. Ins See (WX)

1♂ 15.01., 2♂ 13.02., 1♂ 02.10. Raum I/Seifen (BR,HD,HJ)

1♂ 03.10., 4♂ 20.10. Bag Eggen (BR,WX)

Pfeifente *Anas penelope* (Σ)

1 ad♂ 08./09.03. Seebach (Kuhnen-SW) (WX)
 1 P 27.03., 5 GK 28.10., 30 am 29.10., 1 P 23.11.- 07.12., 1♂ 2♀ 08.12., 3♂ 1♀ 14.12., 4 (1 ad♂, 2 dj♂, 1♀) 23.12., 2♂ 28.12. Ösch (HD,HJ,KO,LA,SI)
 1♂ 09.04., 1♀ 03.10., 1 GK 08.12. Bag Eggen (BR,SM,WX)
 3 am 29.08., 2 am 30.08. Bag Rau (SR)
 5♂ 02.09., 13 am 11.10. Grüntensee (HD)
 2 P 02.10., 2 GK 24.12. Raum I/Seifen (BR,HD,HJ)
 1♂ 2♀ 28.10. Alpsee (HD)
 2 am 17.11. I/Alt (MH)
 1 P 26.11. Sachs W (FA)
 18 am 12.12. Nied See (WX)

Krickente *Anas crecca* (A)

35 am 03.01. I/Altwasser Bellen (HE)
 19 (max) 03.03. I/Kalden (FA)
 30 am 10.08., 43 am 24.08., 80 am 30.12 I/Alt (KO,WX)
 40 am 29.10. Ösch (LA)
 106 am 09.11., 101 am 20.11., 125 am 24.11., 85 am 26.11. Sachs W (FA)

Stockente *Anas platyrhynchos* (A)

1♀ mit 7 juv (5 Tage) 25.05. I/Stein (HE)
 1♀ mit 6 juv (1 Woche) 27.05., 1♀ mit 8 juv (3 Wochen) 01.06. KE-Stadtweiher (SI)
 1♀ mit 6 juv (5 Wochen) 27.05. I/Hegge (HS)
 1♀ mit 9 juv (1,5 Wochen) 27.05., 1♀ mit 6 juv (3 Tage) 28.05. Ösch (HD,HS,LA)
 1♀ mit 8 juv (3 Tage) 28.05., 1♀ mit 3 juv (5 Tage) 05.06. 1♀ mit 5 juv (¹/₂ ad-Größe) 26.07. I/Seifen (HD,HE)
 1♀ mit 8 juv (1 Woche) 28.05., 03.06. Widd W (SI,WX)
 1♀ mit 3 juv (3 Wochen) 15.06. Schwab W (SI)
 1♀ mit 8 juv (5 Tage) 20.06. I/KE-St. Mang-Brücke (WA)
 3 BP: 1♀ mit 5 juv (2 Wochen) 30.06. Betz M (WA)
 1♀ mit 5 juv (4 Wochen) 04.07. Sachs W (WA)
 Je 1♀ mit 7 juv (1,5 Wochen), 6 juv (2 Wochen), 5 juv (2,5 Wochen), 4 juv (2 Wochen), 3 juv (2 Wochen) 11.07. I/Kalden (FA)
 1♀ mit 2 juv 22.07. Grüntensee (HJ)
 1♀ mit 4 juv (5 Wochen), 1♀ mit 4 juv (4 Wochen), 1♀ mit 5 juv (3 Wochen) 26.07. I/Alt (WX)
 91 (max) 15.01. Gr. + Kl. Alpsee + Teufelssee (ST)
 89 am 18.01., 63 am 24.02., 74 am 24.10., 86 am 13.12. I/KE-Hegge → Südbrücken (3 Fluss-km) (KU)
 43♂ 36♀ 02.02., 62 am 03.03. I/Kalden (FA,WA)
 Ca. 90 13.02., ca. 100 am 01.12., I/ Seifen (HD,HE)
 68♂ 48♀ 20.02. I/KE-Südbrücken → Nordbrücke (3 Fluss-km) (WA)
 2 am 12.08., 7 am 28.08. Schlappoltsee, 1720 m (D. METZGER, F. SCHMIDT)
 74 am 27.08. auf überfluteten Wiesen, Teufelssee (HE)
 105 am 11.10. auf überfluteten Wiesen, Rathholz (HE)
 59 am 16.10. Eschacher W, 1000 m (PC)
 55 (max) am 26.11. Sachs W (FA)
 55♂ 25♀ 23.12. Ösch (HD,HJ)
 84 am 31.12. Alpsee (HD)

Spießente *Anas acuta* (Σ)

1 ♀ 22.01., 1 P 14./15.03. I/Kalden (FA,WI)
 1 P 30.03. Schwarz W (WX)
 1 P 16.09. Wolk W (WA)

Knäkente *Anas querquedula* (Σ)

Nachtrag: 6 GK 19.07.2011 Sachs W (FA)

 1 ♀ 06.03. Tümpel im Steinbruch Burgberg (HE)
 4 am 12.03., 4 am 25.08., 1 GK 17.09. Grüntensee (HD,HJ,HK,WX)
 1 P 20.03., 1 ♂ 25.03., 1 P 02.-05.04. Ösch (HD,LA)
 2 ♂ 25.03., 5 ♂ 2 ♀ 06.04., 1 GK 03.08. Raum I/Seifen (HD)
 2 ♂ 30.03. Bag Rau (HE,SR)
 1 ♂ 02.04. I/Stein (HE)
 1 am 26.07., 2 ♀ 1 ♂ 24.08., 1 am 05.09. I/Kalden (FA,WX)
 4 (2 ♂ 2 GK) 04.08., 1 ad ♂ 2 ad ♀ 05.08. Bag Eggen (HD,HJ,SI,WX)
 2 GK 09.08 Schwarz W (WX)
 9 GK 10.08. I/Alt (WX)
 2 am 02.09. Rott (HD)

Löffelente *Anas clypeata* (Σ)

3 ♂ 1 ♀ 19.02. I/Walt (SI)
 5 ♂ 22.03., 4 ♂ 25.03., 1 ♀ 01.04., 1 ♂ 26.10. Bag Eggen (SI,WX)
 3 P 03.04., 1 P 04.04., 17 am 29.10., 2 ♂ 14.12. Ösch (HK,LA,SI,WX)
 2 P 06.04., 2 am 21.10. Schwab W (KO,MH)
 1 ♂ 06.04. Teufelssee (HE)
 1 P 14.04., 2 ♂ 1 ♀ 18.04., 1 P 19.04., 3 ♂ 1 ♀ 10.08. I/Alt (WI,WX)
 2 am 25.04. I/Altwasser Bellen (HK)
 2 ♀ 24.08. I/Kalden (WX)
 2 GK 02.09., 1 ♂ 2 GK 17.09., 2 ♂ 11.10., Grüntensee (HD)
 1 ♂ 12.10. Bag Rau (HE)
 8 GK 28.10. Alpsee (HD)

Kolbenente *Netta rufina* (Σ)

1 ♂ 03.03., 14.03. I/Kalden (FA)
 5 ♂ 20.03. Bag Eggen (SM)
 1 ♂ 21.03., 27.03. Ösch (LA)
 10 ♂ 01.04., 1 ♂ 3 ♀ 11.10. Grüntensee (HD,SR)
 2 ♂ 07.- 17.04., 3 am 23.08. Bag Rau (HE,SR)
 1 ♂ 13.04., 4 am 06.09. Agathazell (SR)
 3 ♂ 1 ♀ 30.04. Rott (HD)
 1 P 07.05. I/Krug-W (FA)

Moorente *Aythya nyroca* (Σ)

1 ♂ 28.05. Ösch (LA)
 1 ♂ mausernd 22.07., 02.08. Grüntensee (HD,HJ)
 1 dj 20./21.10. Bag Eggen (HJ,WX)

Tafelente *Aythya ferina* (A)

1 ♀ mit 5 juv (1 Woche) 22.06., 2 dj 26.07. Schwab W (SI,WX)

1 ♀ mit 5 juv (1 Woche, ab 26.07. 1 juv) 20.07. Sachs W (FA,WX)

Reiherente *Aythya fuligula* (A)

1 ♀ mit 8 juv (5 Tage) 01.07. (6 juv 18.07., 3 juv 25.07., 2 juv 03.08.) Widd W (FA,HD,WX)

1 ♀ mit 5 juv (1 Woche) 21.07. I/KE-St. Mang (SI)

1 ♀ mit 4 juv (2 Wochen) 22.07., 25.07., 04.08. Bag Eggen (HD,HJ,SI)

10 Bruten: am 08.08. führende ♀ mit: 8 juv (fast flügge), 9 juv (5 Wochen), 5 juv (4 Wochen), 4 juv (3,5 Wochen), 3 juv (3,5 Wochen), 3 juv (3 Wochen), 7 juv (2 Wochen), 6 juv (2 Wochen), 8 juv (1,5 Wochen), 9 juv (1 Woche) I/Kalden (FA)

3 Bruten: 1 ♀ mit 3 juv (10 Tage) 18.07., 1 ♀ mit 6 juv (2 Wochen), 1 ♀ mit 3 juv (5 Wochen) 24.08. Schwab W (WA,WX)

1 ♀ mit 3 juv (¹/₃ ad-Größe) 02.09. Grüntensee (HD)

Ca. 150 (max) 22.01., ca. 60 (max) 09.11. I/Kalden (FA)

10 ♂ 9 ♀ 20.02. I/KE-Südbrücken → Nordbrücke (3 Fluss-km) (WA)

46 am 24.02., 25 ♂ 18 ♀ 20.03., 22 ♂ 13 ♀ 18.04. I/KE-Hegge → Südbrücken (3 Fluss-km) (KU)

111 am 22.07., 209 am 17.09., ca. 150 am 11.10 Grüntensee (HD,HJ)

170 am 16.09., 106 am 13.10., 96 ♂ 24 ♀ 21.11. Gr. + Kl. Alpsee + Teufelssee (ST)

102 ♂ 31 ♀ 10.11., 69 (nur Ostteil) 13.11. Alpsee (HD,HE)

68 ♂ 39 ♀ 04.11. Mittlerer Ins See (HD)



Reiherentenweibchen mit Pulli – Iller bei Kalden – 24.07.2012
(Harald Farkaschovsky)

Bergente *Aythya marila* (Σ)

1 ♀ 02.10. I/Seifen (BR)

1 ad♀ 07.12., 28.12., 31.12. Alpsee (HD,HJ)

Samtente *Melanitta fusca* (Σ)

1 dj 27.10. Bag Seifen (HE)

3 dj 12.12., 1 dj ♂ 2 GK 21.- 31.12. Alpsee-O (HD,HE,HJ,WX)

Schellente *Bucephala clangula* (A)

3♂ 02.01., 2♂ 1♀ 28.01., 1 P 21.02., 2 P 24.02., 2♂ 1♀ 02.03., 2♂ 3♀ 07.03., 3♂ 1♀ 14.12., 1♂ 20.12.,
2♂ 29.12. I/Krug-W (FA, T. HECKER, WA, WI)
4 P 10.01., 4♂ 2♀ 11.01., 5♂ 4♀ 22.01., 1♂ 25.01. I/Kalden (FA)
1♀ 17.05. Bag Eggen (SM)

Zwergsäger *Mergellus albellus* (Σ)

1♀ 09.02., 1 GK 12./13.02., I/Seifen (HD,HE,HJ)

Gänsesäger *Mergus merganser* (A)

6♂ 5♀ (1 Kopula) 24.02. I/Krug-W (FA)
1♀ 21.03. sitzt in Kirchturmöffnung, 11 eben gesprungene pulli wurden am 25.05. an der Turmbasis von
einer Dame eingesammelt und im Gießner Bach ausgesetzt; 2♀ sitzen am 20.06. in je einer Öffnung im
Kirchtum in Stein (HE)
1 P 31.03. Giebelhaus, 1070 m (FN)
1♀ mit 12 juv (5 Tage) 27.04. I/KE-Eich (SI)
1♀ mit 11 juv (3 Tage) 17.05., 28.05. I/Seifen (HD,HJ)
1♀ mit 11 juv (6 Tage) 27.05. I/Hirschdorf (HF)
1♀ mit 5 juv (1 Woche), 1♀ mit 5 juv (4 Wochen) 27.05. I/KE (KU)
3♀ sitzen am 27.05. auf einem Kamin in Immenstadt (HE)
1♀ mit 11 juv (fast flügge) 11.07. I/Kalden (FA)
2 BP Betz M-W (WA)
18♂ 15♀ 20.02. I/KE-Südbrücken → Nordbrücke (3 Fluss-km) (WA)
19 (max) 24.02., 16 (max) 19.11. I/KE-Hegge → Südbrücken (3 Fluss-km) (KU)



Gänsesägerweibchen mit Pulli
(Harald Farkaschovsky)

Mittelsäger *Mergus serrator* (Σ)

2 GK 16.11. Ösch (WA)

Wachtel *Coturnix coturnix* (Σ)

1 singt 24.05. I/Seifen (HJ)
3 singen 27.05., 2 singen 02.06. Betz M (BA,WA)
1 singt 29.06., 01.07. Felmer M (FN)

Steinhuhn *Alectoris graeca* (Σ)

Der erste Brutnachweis im Oberallgäu seit 33 Jahren:

1♀ mit 1 juv (½ Größe des ad) am 08.08. im südlichen Oberallgäu (HJ; auch "Honold, J. (2013): Brutnachweis des Alpensteinhuhns *Alectoris graeca saxatilis* in den Allgäuer Hochalpen. - Otus 5.")

Der letzte Brutnachweis aus dem Oberallgäu stammte von Dr. E. Dörr, der Mitte August 1979 ein verleitendes Weibchen mit einem Jungvogel an der Laufbichelkirche entdeckte. (Mitt. Naturwiss. Arbeitskr. Kempten, Jg. 24, Folge 1, p. 61)

Haselhuhn *Tetrastes bonasia* (Σ)

1 ruft und fliegt auf 21.08., 2 rufen und fliegen weg 29.08. Schrecksee (700 m NW bei 1800 m) (H.+J. RITTMANN)

Alpensneehuhn *Lagopus muta* (Σ)

Spuren bei 2100 m am 31.03., 1♂ singt 26.05. Schneck (FN)

23 Beobachtungen (Σ 67 Ind.) mit je 1-12 Ind.; 17.05.- 05.09. Nebelhorngebiet + Koblat, 1860-2150 m (BUSSE, DEURINGER, LUTHER, WEISS, HENSLE, HD,HJ,OPITZ, DÄHNE, WITTMANN, THIELE, MARTIN, HAGENLOCHER, BULL, LACHENMAIER, SCHMOLZ, TANNIGEL, WA,WX)

2♀ 23.05. Kanzelwand, 1920 m (M. STOLL)

1 BP 15.06., 01.07. Hasenegg-Alpe, 1900-1940 m (R. DRÖSCHMEISTER, MH)

1♂ 17.06. Haldenwanger Kopf, 1900 m (D`AMELIO, GREIF)

2 am 28.07. Heilbronner Weg (1 km SW Kemptener Hütte) (T. HECKER)

1♀ 17.10. Bschießer, 1920 m (A. ROMMING)

2♀ 18.10. Rotspitz, 1930 m (A. ROMMING)

Birkhuhn *Tetrao tetrix* (Σ)

11♂ 3♀ 05.05., 13♂ 19.05. (5-7.30 Uhr), 1♂ 27.05. Grasgehren/Riedberger Horn (BR, HD,HJ, E. KOTTOLINSKY)

1♂ balzt 20.05. Vorsetz-Alpen (Gunzesrieder Tal) (BA)

1♂ 13.05., 1♂ balzt 24.05., 1♂ 23.07. Hasenegg-Alpe, 1600-1740 m (FN,KO,MH)

1♂ balzt 30.05. Sattel Kegelkopf ↔ Bettlerrücken, 1700 m (FN)

Spuren und Federn 17.11. Tiefenbacher Eck, 1500 m (HJ)

Zwergtaucher *Tachybaptus ruficollis* (A)

1 Brut: 2 am 27.03., 1 P mit Nistmaterial 07.05., 1 P mit 3 juv (3 Wochen) 30.07., 2 juv (2 Monate) 24.08. Wolk W (FH)

2 BP: 1 ad mit 3 juv (⁴/₅ ad-Größe) 01.07., 1 P mit 2 juv (fast flügge), 1 P mit 1 juv (fast flügge), 03.08. Widd W (FA,HD)

3 BP: 1 ad mit 1 juv (2 Wochen) 15.06., 2 P mit je 1 juv 10.08. Schwab W (SI,WA,WX)

3-4 Bruten: 10 am 01.04., 1 P mit 2 juv(5 Tage), 1 ad mit 1 juv (3 Wochen), 1 ad mit 2 juv (10 Tage),

1 ad mit 2 juv (2 Wochen) 02.08., 3 P mit 9 juv 24.08. Sachs W (EI, FA,WA,WX)

2 ad 1 dj 24.08. I/Kalden (FA)

Maxima:

5 am 17.01. Grundbach Fischen (WX) – 13 am 24.02. I/Hegge → Südbrücken (KU) – 19 am 10.01.

I/Kalden (FA) – 8 am 17.09. Grüntensee (HD) – 6 am 18.11. I/Altwasser Bellen (HD)

Haubentaucher *Podiceps cristatus* (A)

8 BP: 8 ad sitzen am 27.06. auf Nestern (2 schwimmend, 6 auf wasserumgebenen Rohrglanzgras-Bulten), Eizahlen: 2,3,4,4,5,5,5,6; auf 9 ha Wasserfläche im NO-Teil; 5 P mit je 2 juv 02.09. Grüntensee, 877 m (HD,WA)

11 BP: 1 ad auf Nest, 10 P mit je 1,1,1,2,2,2,2,2,3,3 pulli 06.08. Alpsee (HJ)

7 BP: 14 Ind am 30.04., 7 Familien (14 juv) 02.09. Rott (HD,HJ)

1 P mit 3 juv (3 Tage) 14.05. Nied See (WX)

3 BP: 1 P mit 1 juv (3 Tage) 28.05., 1 ad mit 1 juv (3 Tage) 17.06. Ösch (LA,WA,WX)

1 P mit 3 juv (6 Wochen) 19.06. Ins See (WX)

1 P mit 3 juv (6 Wochen) 24.07. (2 juv 26.-31.07.) I/Kalden (FA,WI,WX)

1 P mit 2 juv (³/₄ ad-Größe) 01.08. Kleiner Alpsee (HD)

1 brütet 15.06., 1 P mit 1 juv (3 Wochen) 09.08. Schwarz W (WA,WX)

Maxima: 97 (davon 65 juv) am 16.09. Gr. + Kl. Alpsee + Teufelssee (ST) – 47 am 17.09. Grüntensee (HD,HJ) – 12 am 07.12. Ösch (LA) – 33 am 22.12. Nied See (WX)

Schwarzhalstaucher *Podiceps nigricollis* (Σ)

4 BP: 5 ad 14.04., 4 P 17.05., 12 am 07.06. je 1 P mit 2 juv (8 Wochen), 1 juv (6 Wochen), 1 juv (4 Wochen) 10.08. Sachs W (BA,EI,FA,WI,WX)

1 P balzt 29.04. Ösch (LA)

1 ad 02.09. Grüntensee (HD)

Prachtaucher *Gavia arctica* (Σ)

1 ad fliegt gegen 14.30 Uhr auf und streicht nach W ab. Alpsee (HD,HJ)

Kormoran *Phalacrocorax carbo* (A)

6 am 19.04. Alpsee (ST)

1 dj 01.05. Bag Eggen (WX)

1 am 23.07., 1 imm 10.08., 1 am 28.09. I/Kalden (FA,WI,WX)

23 am 22.09. Nied See (SI)

Rohrdommel *Botaurus stellaris* (Σ)

1 am 16.01. Ösch (HO)

Zwergdommel *Ixobrychus minutus* (Σ)

1♂ 07.07., 09.07., 10.08. Ösch (HD,HJ,LA)

Nachtreiher *Nycticorax nycticorax* (Σ)

1 ad 22.07. Bag Eggen (SI)

Silberreiher *Casmeriodus albus* (Σ)

10 Beobachtungen: Jeweils 1-3 Ind. vom 01.01.- 28.12. Ösch (HD,LA,SI,WA,WX)

22 Beobachtungen: Jeweils 1-5 Ind. vom 02.01.- 18.04. und 26.07.- 09.11. I/Kalden (BORNEMANN, FA,KO,MH,WA,WI)

32 Beobachtungen: Jeweils 1-4 Ind. vom 03.01.- 28.04. und 30.08.- 24.12 Raum I/Seifen (GRÜNES, HD,HE,HJ,HK,KO, H.+J. RITTMANN, WA,WX)

12 Beobachtungen: Jeweils 1-2 Ind. vom 05.01.- 14.04. und 20.10.- 29.12. Raum Nied See ↔ Ins See (HK,HO,SI,WX)

Silberreiher (Fortsetzung):

21 Beobachtungen: Jeweils 1-3 Ind. vom 13.01.- 17.05. und 30.07.- 20.10. Raum Bag Eggen (BR,HD,HO,SM,WX)

8 Beobachtungen: Jeweils 1-7 Ind. vom 03.10.- 26.11 Sachs W (EI,FA)

16 weitere Beobachtungen von 1-3 Ind. vom 11.01.- 07.12.: I/Alt – Bachtel W – Betz M – Widd W – Rott – Teufelssee – Kl. Alpee – Felmer M – Agathazell (BR, FN, HD, HE, KO, KU, MH, SC, SR, WA, WI, WX)

1 am 12.05., 26.12. Segelflugplatz Agathazell (HD)

Graureiher *Ardea cinerea* (A)

6 BP Immenstadt-N (HD)

Mind. 4 besetzte Horste 17.05. Herr W-W (SI)

2 Horste mit 6 (3+3) fast Flüggen, 27.05. Betz M (WA)

Maxima: 10 am 31.07. I/(Kalden (FA) – 14 am 13.09. Bag Eggen (HD)

1 sitzt am 10.02. auf der kleinen Grünfläche vor dem Landwirtschaftsamt neben dem stark frequentierten Adenauerring in Kempten (BA)

1 ad (von 9) versucht am 11.07. abends erfolglos einen Zwergtaucher zu verschlingen, 4 weitere Graureiher wollen ihm die Beute streitig machen. I/Kalden (FA)

Purpureiher *Ardea purpurea* (Σ)

1 am 21.04. Ösch (LA)

Seidenreiher *Egretta garzetta* (Σ)

1 ad 30.04. Rott (HD,HJ)

1 ad 30.04. Notzen W (WX)

1 am 01.09. Bag Eggen (WX)

Schwarzstorch *Ciconia nigra* (Σ)

2 BP Kempter Wald (FH)

1 BP am Horst 17.05., 1 P mit 4 Flüggen 30.07. Hohentanner Wald-O (WI: "Die Familien Haggenmüller, Weizenegger, Kiechle, Öttle und Crombach beobachteten die Störche täglich")

1 BP mit 2 Flüggen auf Wiese 13./14.06. Muthmannshofen (WI; offenbar ein weiteres BP in diesem Raum)

1 überfliegt am 15.03. den Rottachsee nach O (FA)

1 im Überflug 27.04., 1 am 18.08. Hellengerst-S (HJ,WX)

1 vj kreist und streicht nach O ab, 08.05. Ell (FA)

1 am 17.06., 27.06. Grüntensee (SI,WA)

1 vj kreist und duelliert sich ca. 5 min mit 2 Mäusebussarden und streicht nach Osten ab, 23.06. Weitnau / Waltrams (FA,MA)

2 am 01.08. StOÜPl Bodelsberg-S (Albert WAGNER)

1 ad, 2 dj 10.08. Ruchis (Ottacker-S) (HD,HJ)

4 kreisen 18.08. Rott-O (HJ)

5 kreisen hoch 07.09. Buchenberg (HD)

2 am 07.09. Weitnau (S. FRÜHAUF)

3 sitzen am 07.09. um 7.15 Uhr auf einer Feuchtwiese, schrauben sich um 11.15 Uhr in die Lüfte und streichen hoch nach Westen ab. Betz M (WA)



Diesjährige Schwarzstörche – Ellegghöhe – 14.09.2012
(Harald Farkaschovsky)

Weißstorch *Ciconia ciconia* (Σ)

- 4 kreisen 02.02. (10.30 Uhr, -9° C), Immenstadt (HE)
- 1 am 25.03. Durach (WI)
- 1 kreist 04.04. Hegge (HS)
- 1 kreist und streicht nach SO ab, 21.04. Eckarts-O (WX)
- 4 am 02.05. im Überflug nach S, Immenstadt-NW (SR)
- 1 am 23.05. SF-Hofen (FN)
- 3 auf Wiese 24.- 26.05. Lauben (HS)
- 4 am 26.05. Heising (EI)
- 2 auf Wiese 28.05. Konstanzer-N (H. SCHLÜTER)
- 1 vj 31.05. Haldenwang-S (WA)
- 10 auf Wiese 31.07. Diet (WI)

Fischadler *Pandion haliaetus* (Σ)

- 1 an kleinem Fischteich jagend, zieht dann nach NO ab, 22.03. Bodelberg-O (WX)
- 1 am 23.04. Grüntensee (HE)
- 1 am 07.09. Weiher bei Bachtel (Schwarz W-O) (SR)
- 1 ad 1 dj 13.09. Bag Eggen (WX)

Wespenbussard *Pernis apivorus* (A)

Brutverdacht:

- 1 helles und 1 dunkles Ind. kreisen am 21.06. lange über Waldhang, 1 kreist am 23.06. und setzt sich in Fichte, 1 ad 25.07., 1 fliegt tief nach NW 18.08. Hauchenberg-NO ↔ Nied-NW (FA,HD,MA,WX)



Diesjähriger Wespenbussard (helle Morphe) – Ellegghöhe – 27.08.2012
(Harald Farkaschovsky)

"Schreiadler" *Aquila pomarina* (Σ)

Ein am 10.08. durchziehender Adler, der trotz Belegfoto nicht exakt determiniert werden konnte. Es kann sich deshalb auch um einen Schelladler (*Aquila clanga*) bzw. einen Hybriden aus beiden gehandelt haben. Stein (Betz-SO) (Der BAK gemeldet, HJ)

Steinadler *Aquila chrysaetos* (A)

9 besetzte Reviere im OA. 7 P begannen eine Brut, 4 P davon brachen die Brut vorzeitig ab. 3 P nur waren erfolgreich: Zweimal 1 Jungvogel und einmal 1 Junges. (WX)

Kornweihe *Circus cyaneus* (Σ)

1 GK 18.10. Bodelsberg-O (WX)

Rohrweihe *Circus aeruginosus* (Σ)

1 ♂ 26.03. Ösch (LA)

1 ad♀ 03.09. Bag Eggen (HD, WX)

1 GK 05.09. I/Kalden (FA)

Habicht *Accipiter gentilis* (A)

1 Brut: 2 Ästlinge (♂, ♀) 07.07., 13.07. Schwarzenbach (WI)

1 attackiert am 12.08. junge Murmeltiere, Linkers-Alpe, 1720 m (FN)

Sperber *Accipiter nisus* (A)

1 Brut Figlers (Alt-W) (WI)

1 ♂ mit bettelnden Flüggen, 21.07. Geißberg-Alpe, 1200 m (Oberstdorf-W) (H. PFITZNER)

2 dj mit Bettelrufen 02.08. Josereute (HD)

1 am 14.08. Rotspitz, 1970 m (HD)

1 am 18.09. Koblat, 1950 m (HD)



Sperberweibchen – Ellegghöhe – 19.08.2012
(Harald Farkaschovsky)

Rotmilan *Milvus milvus* (A)

1 Brut: 1 am 24.01., 1 ad im Horst auf Fichte, 28 m hoch, in Fichtenwäldchen (0,65 ha), 200 m vom Ortsrand (810 m NN; in 40 m Entfernung besetzter Turmfalkenhorst), 2 juv werden flügge, Börwang (WA)

1 Brut: 1 ad auf Horst am vorjährigen Brutplatz 14.05. Haldenwang-SW (WA)

1 Brut: 1 ad auf Horst am vorjährigen Brutplatz 14.05. Haslach (Probstried-S) (WA)

1 Brut in Wäldchen: 1 P mit 2 Flüggen 27.07. Lauben (Ralph MÜLLER)

1 BP im Raum Hochgreut-W (G.+U. EBERL, FH)

Je 1 BP: Sachs W-S (FA,WA) – Betzenried-W (WX) – Widd W-S (BR)

1 fliegt mit Nistmaterial in den Wald, 17.05. Ermengerst-S (SI)

1 Brut: 1 P Einflug in Horstbaum (Fichte), 3 juv mit ersten Flugversuchen 18.07. Stadels (Görisried-S, knapp im OAL) (Sonja BIERBAUM)

12 (Schlafplatz-Flug) 02.01. Lauben (Ralph MÜLLER)

1 am 16.02. Oberdorf (BR)

1 am 06.03. Fischen (WX)

17 Beobachtungen: Jeweils 1-2 Ind. vom 01.01.- 31.12. Raum Alt ↔ Diet (FA,SI,WA,WI,WX)

47 (!) kreisen am 30.07. zwischen Überbach und Haldenwang (K. LEIX)

8 am 17.05. Sachs W (FA)

8 am 26.09. StÖÜPl Bodelsberg-S (Albert WAGNER)

Schwarzmilan *Milvus migrans* (A)

1 Brut: 1 P balzt 19.03., Kopula 01.04., 2 fast Flüge 26.06., 2 Flüge 03.07. Widd W-S (BR)

1 BP am langjährigen Horst 19.04. I/Alt (WI)

1 BP: 1 P (1 ad mit Nistmaterial) 29.03. Betzenried (WX)

1 am 04.03. Sandbühl (Diet-NO) (K. LEIX)

1 am 14.03. Werd M (HD,HJ)

16 (+2 Rotmilane und 1 Kolkrabe) fressen am 14.05. (17.30 Uhr) an entsorgtem Geflügelabfall (Hennen- und Kückenkadaver) in kleiner Kiesgrube, (10 ziehen nach Störung paarweise hoch ab, 6 bleiben). Vockenthal-O (Diet-N) (WA)

12 am 17.05., 04.07. Sachs W (FA,WA)

7 streichen am 29.05. nach N ab, 38 kreisen am 15.09. und streichen dann nach W ab, Heising (HF)

Ca. 60 (!) am 05.06. Wald bei Schrattenbach (HO)

Raufußbussard *Buteo lagopus* (Σ)

1 am 25.11. Alpsee (HE)



Vorjähriger Raufußbussard – Nebelhorn – 23.10.2012
(Harald Farkaschovsky)

Mäusebussard *Buteo buteo* (A)

18 kreisen am 20.01. dicht über kleinem Fichten-Feldgehölz, Diet-S (WA)

Merlin *Falco columbarius* (Σ)

1 jagt 16.10. Buchenberg (FA)

Rotfußfalke *Falco vespertinus* (Σ)

1♂ 02.05. Sandbühl (Diet-NO) (K. LEIX)

2 am 25./26.05., 2 vj♂ 28.05. I/Seifen (HD,HJ, R. MÜLLER)

1♂ 28.05. Widd W (HO)

Baumfalke *Falco subbuteo* (A)

1 Brut: 1 ad fliegt Fichte mit bettelnden juv an, 26.07. Hubers-S, 900 m (Hellengerst-O) (WI)

1 BP 30.06. Walzlings (WI)

Mind. 6 jagen Insekten, 07.05. I/Krug-W (FA)

4 jagen 28.05., 6 jagen 09.06. Widd W (MA,WX)

1 jagt 03.10. Sachs W (FA)

1 jagt 06.10. Zaumberg-W (WX)

Wanderfalke *Falco peregrinus* (A)

1 Brut: 1 P Beuteübergabe 12.03., 15.03., 3 Nestlinge 28.05., 1 P mit 3 Flüggen 09.06. Rottachberg (FA,HD,HJ,MA)

1 BP Hindelang-N (WA)

Turmfalke *Falco tinnunculus* (A)

1 BP Kirchturm Stein (HE)

1 Brut: 4 fast Flüge 02.07., 4 Flüge 10.07. Kirche Martinszell (BR)

1 Brut: Ein besetzter Horst außen auf unterstem Querträger eines Höchstspannungsmasten, 14.05. Vockenthal-N (WA)

8 BP in Nistkästen im Raum Alt: Binzen: (3 Flüge), Eggarts (3-4), Einsiedeln (3), Guggenmoos (3), Gschlif (5), Manzen (2-3), Moos (3), Knaus: 2 Bruten eines Paares (3 + 2 Flüge). (WI)

Herr T. BLODAU (Vorsitzender des LBV Kempten/Oberallgäu) stellte folgende Brutpaare/Bruten in künstlichen Nisthilfen des LBV zusammen:

Standort	Anzahl Nisthilfen	besetzt	erfolgte Brut	Anzahl Jungvögel
Kirche Durach	1	X	X	?
AZ-Kempten in Leubas	1	X	X	?
St.-Michael Kempten	1	von Turmdohle besetzt		?
Fenepark Kempten	1	X	X	5
Basilika St. Lorenz Kempten	1	X	X	3
Maria-Ward Schule Kempten	2	X / X	X / X	5 / ?
St. Ulrich Kempten	1	von Turmdohle besetzt		nicht erfolgreich
Kirche Memhölz	1	X	X	≥ 3
Kirche Dietmannsried	1	X	X	6
St. Mang Kirche Kempten	1	X	X	≥ 3
Kirche Sulzberg	1	X	X	≥ 3
Kirche Überbach	1	---	---	---
Marienheim Kempten	1	---	---	---
Kirche Immenstadt	1	---	---	---
Telekom Kempten	1	---	---	---
Sozialbau Kempten	1	---	---	---
Molkereischule Kempten	1	---	---	---
Hof Fam. Schneider in Depsried	1	nicht kontrolliert		
Hof Fam. Dorn in Wiggensbach.	1	nicht kontrolliert		
Hof Fam. Kirchmann in Kempten-S	1	nicht kontrolliert		
Kirche Weitnau	1	X	X	≥ 3
Kirche Rettenberg	1	X	X	5
St. Hedwig Kempten	1	X	X	?
Klinikum Kempten	1	X	X	≥ 3
Funkturm am Blender	1	X	X	?
Kirche Lenzfried	1	nicht kontrolliert		
Kirche Stein	1	---	---	---
Weißholz Kempten (Baumhorst)	1	---	---	---
Kirche Haldenwang	1	X	X	?
Kirche Ottacker	1	nicht kontrolliert		
Kirche Krugzell	1	---	---	---
St. Anton Kempten	1	---	---	---
Kirche Wiggensbach	1	---	---	---
Gestüt Schilchernhof Schrattenbach	1	X	X	5
Kirche Schrattenbach	1	von Turmdohle besetzt		?
Kirche Bad Hindelang	1	X	X	5
Burgruine Sulzberg	1	X	X	≥ 3

Standort	Anzahl Nisthilfen	besetzt	erfolgte Brut	Anzahl Jungvögel
Kirche Untermaiselstein	1	---	---	---
Hotel Allgäu-Stern Sonthofen	1	---	---	---
Ambul. Pflegeverein Dietmannsried	1	---	---	---
Kirche Buchenberg	1	---	---	---
Rathaus Kempten	1	---	---	---
Kirche Betzigau	1	---	---	---
T-Punkt in Ursulasried	1	X	X	≥ 3
Kirche Altusried	1	von Turmdohle besetzt		?
Fam. Merk in Wetzlo	1	X	X	≥ 3

X ja --- nein ≥ mindestens ? unbekannt

Kranich *Grus grus* (Σ)

11 (9 ad, 2 dj) ziehen am 21.10. um 9 .15 Uhr über Buchenberg nach SW (WX)

Über das Internetportal „*ornitho*“ konnte der Zug dieses Trupps bis ins Genfer Becken verfolgt werden: Beromünster (Luzern-N) um 12.40 Uhr – Bern um 14.20 Uhr – Fort l'Ecluse (Genf-SW) um 17 Uhr. (Hans SCHMID, Vogelwarte Sempach/Schweiz)

Wasserralle *Rallus aquaticus* (Σ)

Mind. 3 Bruten: 2 ad mit 1 juv (4 Wochen), 1 ad mit 2 juv (4 Wochen), 2 juv (2 Wochen) 06.07.;;
1 am 10.01., 1- 6 vom 11.07.-16.09. I/Kalden (FA,HD,HJ,WX)

1 ad 14.01., 2 am 23.11., 1 am 08.12. Ösch (HD,KO)

1 am 01.04., 29.04., 04.05., 21.10., 17.11. Bag Eggen (HD,HJ,SI,WX)

1 am 20.05. Widd W (MA)

1 am 08.08., 29.09., 05.10., 2 am 11.10., 1 am 26.10. Betz M (WA)

1 ad 24.08., 2 am 26.08., 1 ad, 1 dj 08.09. Wolk W (FH,WA)

1 am 08.09., 2 am 03.11., 1 am 18.11. Raum I/Seifen (HD,HJ)

1 am 29.09. Bachtel W (MA)

1 am 17.11. Ins See (HD)

Tüpfelralle *Porzana porzana* (Σ)

1 juv 17.07., 1 dj 02.08., 13.08., 1 ad 16.09. I/Kalden (FA,HD,HJ)

1 dj 06.08. Alpsee-W (HJ)

1 ad 17.09. Grüntensee (HD,HJ)

Teichralle *Gallinula chloropus* (A)

1 BP Schwab W (WA)

1 BP Wolk W (WA)

1 vj 14.01. I/KE-St. Mang (WX)

1 am 24.01. Seebach (Ins See-O) (WX)

1 ad 15.06., 2 dj 09.08. Schwarz W, 880 m (WA,WX)

1 ad, 1 dj 08.12. Ösch (HD,WX)

1 am 23.12., 1 dj 28.12., 31.12. Alpsee (HD)

Blessralle *Fulica atra* (A)

1 BP (wie jährlich seit 2009) mit 2 Bruten: 1 P (1 ad auf fertigem Nest ohne Eier, 04.05., 1 ad brütet 25.05., 1 P mit 3 juv (keine pulli) 10.07.; Zweitbrut: 1 ad mit 7 pulli 21.07., 1 P mit 4 juv (4 Wochen) 21.08. auf ca. 500 m² großem Tümpel; Rohrmoos, 1070 m (H. PFITZNER, WX)
1 P Nestbau 12.08. Walt M (HS)

120 am 11.01. auf kleiner eisfreier Fläche am Einlauf, 132 am 27.06., 154 am 20.07., 286 am 02.09., 501 am 17.09., ca. 400 am 11.10. Grüntensee (FA, HD, HJ, WA)
67 am 14.01., 75 am 16.01. auf nur 20 m² kleiner eisfreier Wasserfläche, 52 am 09.11. Ösch (HO, WA)
166 am 15.01., 117 am 23.03., 98 am 19.04., 142 am 16.09., 150 am 13.10., 141 am 21.11.

Gr. + Kl. Alpee + Teufelssee (ST)

Kein Ind am 20.02. I/KE-Südbrücken → Nordbrücke (3 Fluss-km) (WA)

11 (max) am 24.02. I/KE-Hegge → Südbrücken (3 Fluss-km) (KU)

62 (max) 03.03. I/Kalden (FA)

74 am 07.12. Bag Rau (HE)

160 am 23.12., 162 am 31.12. Alpee (HD, HJ)

Goldregenpfeifer *Pluvialis apricaria* (Σ)

1 fliegt am 08.12. (14.20 Uhr) rufend über den See, landet kurz am Ufer und streicht nach Norden ab. Ösch (HD, HJ, WX)

Kiebitz *Vanellus vanellus* (Σ)

Keine Brut im Landkreis bekannt geworden !!!

12 am 28.02. OY (WI)

152 am 04.03., 1 am 14.03., 09.04., 2 am 10.04., 3 (1 P + 1 Ind) 04.05., 2 am 05.05., 1 dj 24./25.08., 01.09., 1 am 21.10. Bag Eggen (BR, HD, HJ, SI, SM, WX)

16 am 04.03., 22 am 14.03., 1 am 21.04. I/Seifen (HD, HJ)

Ca. 50 im Überflug 09.03. I/Kalden (FA)

2 am 14.03., 1 am 21.03. Betz M (KO)

58 im Überflug 16.03. I/Alt (FA)

5 am 18.03., 28.03., 4 am 29.03., 2 am 30.03., 03.04., 22.04., 1 ad 04.05., 09.05. Walt M (BA, HS, K.H. WAGNER, WX)

1 fliegt über Feuchtwiese, 05.06. Zell (Oberstaufen-N) (PC)

Flussregenpfeifer *Charadrius dubius* (A)

2 BP: 2 am 22.03., 4 am 24.03., 2♂ 1♀ 25.03., 1 Kopula 10.04., 1 brütet 25.05., ab 23.07. ein P mit 2 pulli (1-2 Tage), ab 04.08. führen beide Paare, das 2. P mit 2 pulli (2 Tage), mind. 2 Flüge 13.08., Letzbeob.: 1 dj 30.08. I/Seifen (HD, HJ, SM)

1 Brut: 1 am 18.03., 1 balzt 01.04., 2♂ 1♀ 05.05., 3 P + 1 Gelege (4 Eier) 14.05., Nest leer, keine juv 26.05., 1♀ mit 2 juv (3-4 Tage) 11.08. und 13.08., an diesen beiden Tagen konnte 1♀ mit Metallring an der linken Tibia beobachtet werden; Letztbeob.: 2 dj 03.09. Bag Eggen (BR, HD, HJ, SI, WX)

1 am 14.05. Kiesgrube Vockenthal-O (WA)

2 am 27.06. Wertachdelta/Grüntensee (WA)

Sandregenpfeifer *Charadrius hiaticula* (Σ)

1 ad 01.09. Bag Eggen (WX)

Regenbrachvogel *Numenius phaeopus* (Σ)

2 rufend im sichtbaren Überflug, 11.10. (10.15 Uhr) Betz M (WA)

Großbrachvogel *Numenius arquata* (Σ)

1 dj 03.08. U.mais-N (HD,HJ)
1 im Überflug 08.08. SF (H.+J. RITTMANN)
2 am 11.08. auf Wiese, später nach N abfliegend, Ortswang (W. PFAU)
2 im Überflug 13.08. I/Kalden (FA)
1 am 24.11. Bag Eggen (SI)

Waldschnepfe *Scolopax rusticola* (Σ)

1 ruft 16.03. Kempter Wald (MA)
1 verunglückt am 09.11. an Fensterscheibe der Firma Dachser in Kempten und wird nach Pflege am 19.11. im Wald bei Reichholzried freigelassen (T. BLODAU)

Bekassine *Gallinago gallinago* (A)

1 am 04.02., 11.02. Koppach/Alt (WI)
Mind. 46 (!) am 20.10. Bag Eggen (WX)
8 am 21.10. I/Seifen (HJ)
5 (max) 26.10. Betz M (WA)

Flussuferläufer *Actitis hypoleucos* (A)

3 BP: 1 am 24.03.; 2 Reviere 28.04., 2 P mit je 2 juv (5 Tage) + 1 BP + 2 ad 24.05., 2 ad (1 warnt heftig)
31.05., Letztbeob.: 1 am 08.09. I/Seifen (HD,HJ,SI,WA)
3 am 03.04., 1 am 14.04. I/Krug-W (BA,HK)

Rotschenkel *Tringa totanus* (Σ)

1 am 06.04. I/Seifen (HD)
1 dj 13.08. I/Kalden (FA)

Grünschenkel *Tringa nebularia* (Σ)

1 am 12.04. I/Seifen (SM)
2 am 21.04., 3 am 22.04., 1 dj 03.09. Bag Eggen (HD,HJ,MA,WX)
1 ad 26.07., 1 dj 10.08., 1 am 24.08. I/Alt (WX)
1 am 31.07., 17.08., 1 dj 24.08., 1 ad 16.09. I/Kalden (FA,HD,HJ. WX)

Waldwasserläufer *Tringa ochropus* (Σ)

1 Brut: 3 am 01.04., 2 am 19.04., 1 am 21.04., 23.04., 2 ad mit 1 eben Flüggen am 02.06., 1 am 09.06., 23.06., 29.08., 6 am 01.09. Felmer M (FN,HD)

27 Beobachtungen: Jeweils 1-4 Ind. vom 15.01.- 26.12. Raum Seifen (HD,HE,HJ,SM)

12 Beobachtungen: Jeweils 1-4 Ind. vom 22.03.- 09.04. und 30.07.- 03.09. Bag Eggen (HD,HJ,SI,SM,WX)

9 Beobachtungen: Jeweils 1-3 Ind. vom 12.04.- 20.04. und 20.07.- 13.08. I/Kalden (FA,WA)

7 Beobachtungen: Jeweils 1-4 Ind. vom 25.04.- 01.05. und 26.07.- 28.08. I/Alt (WA,WI,WX)

1 am 12.04. I/Altwasser Laudorf (SM)
2 am 27.06., 1 am 22.07. Grüntensee (HD,WA)
1 am 20.07. Ösch (LA)
1 am 08.08. Nied See (WX)
1 am 25.08. Werd M (SM)
1 am 28.09. Bachtel W (SI)



Waldwasserläufer, flügger Jungvogel, 02.06.2012, Felmer Moos,
(Sebastian Jäger)

Bruchwasserläufer *Tringa glareola* (Σ)

1 vom 03.- 05.05., 1 ad 25.07., 3 am 26.05., 1 dj 04./05.08., 3 am 24.08., 4 am 03.10. Bag Eggen (BR,HD,HJ,SI,SM,WX)
3 am 27.06. Wertachdelta/Grüntensee (WA)
1 am 16.07. Sachs W (EI)
3 am 18.07. Wolk W (WA)
1 dj 26.07., 5 dj 10.08., 1 dj 24.08. I/Alt (WX)
2 vom 28.- 30.07. I/Seifen (HD,HJ)
3 am 31.07., 2 am 08.08., 4 am 13.08., 1 dj 24.08. I/Kalden (FA,WX)
1 am 03.08. Teufelssee (HE)

Kampfläufer *Philomachus pugnax* (Σ)

1 am 14./15.04. I/Seifen (HD)

Sanderling *Calidris alba* (Σ)

Nachtrag: 1 am 04.08.2006 I/Seifen (HJ)

Zwergstrandläufer *Calidris minuta* (Σ)

3 am 31.07. I/Kalden (FA)

Temminckstrandläufer *Calidris temminckii* (Σ)

1 am 24.05. I/Seifen (HJ)
3 ad 22.07. Grüntensee (HD,HJ)

Alpenstrandläufer *Calidris alpina* (Σ)

3 ad 10.09. I/Seifen (HE)
1 ad, 3 dj 17.09. Grüntensee (HD,HJ)

Zwergmöwe *Hydrocoloeus minutes* (Σ)

1 ad 28.10. Alpsee (HD)
1 ad 29.10. Ins See (FA)

Lachmöwe *Larus ridibundus* (A)

Ca. 34 BP 05.- 10.05.; 19 ad, 1 pullus, 6 dj 15.06. Schwab W (HD,HJ,SI,WA,WX)
Ca. 17 BP 28.05., 09.06. (4 BP 01.05., mind. 15 BP 18.05.) Teufelssee (HD,HE,HJ, H. SCHLÜTER)
49 am 09.01., 68 am 13.11., 32 am 25.11. Alpsee-O (HE)
Ca. 100 auf Wiese 07.03. Krug-S (WI)
Ca. 100 am 04.04., 300 am 07.04., 261 am 06.11. Ösch (LA,HK,WA)
Ca. 100 14.04. I/Alt (WI)
Ca. 100 am 30.06., ca. 70 am 22.07. Nied See (HD,SI)

Schwarzkopfmöwe *Larus melanocephalus* (Σ)

1 dj 07.12. Alpsee (HD)

Sturmmöwe *Larus canus* (Σ)

2 ad 01.01., 5 ad 09.01., 2 (vj, 3.KJ) 29.01., 2 ad 1 dj 08.12. Ösch (HD,HJ,LA,WX)
1 vj 04.03. I/Seifen (HJ)
1 vj 28.10., 1 dj 23.12., 28.12. Alpsee (HD,HJ)
2 am 10.11. Rott (SI)
2 ad 12.12., 1 dj 29.12. Nied See (WX)

Silbermöwe *Larus argentatus* (Σ)

1 (3. KJ) 08.12. Ösch (HD,HJ,WX)

Mittelmeermöwe *Larus michahellis* (Σ)

1 ad 02./03.01., 30.03., 29.10., 23.12. Nied See ↔ Ins See (HD,HJ,SC,WX)
31 Beobachtungen: Jeweils 1-3 Ind. vom 15.01.- 31.12. Alpsee (HD,HE,HJ, K. LACHEN-
MAIER, ST,WA)
14 Beobachtungen: Jeweils 1-3 Ind. vom 04.03.- 21.12. I/Seifen (HD,HE,HJ,WA)
11 Beobachtungen: Jeweils 1-2 Ind. vom 16.03.- 18.06. I/Alt ↔ Kalden (EI,FA,WI)
3 ad 07.04., 2 ad 31.10. Ösch (LA,WA)
2 (4. KJ) 01.05., 13.05., 1 dj 17.09. Bag Eggen (HJ,WX)
1 vj 07.06., 1 (4. KJ) 22.07., 1 ad 02.08., 02.09., 3 (2 ad, 1 dj) 17.09. Grüntensee (HD,HJ)

Steppenmöwe *Larus cachinnans* (Σ)

1 ad 29.10., 29.12. Nied See (FA,WX)

Weißflügelseeschwalbe *Chlidonias leucopterus* (Σ)

1 am 29.04. Teufelssee (R. MARTIN)

Trauerseeschwalbe *Chlidonias niger* (Σ)

1 dj 27.08.- 01.09., 19.09. Alpsee (HD,HE,HJ)

Brandseeschwalbe *Sterna sandvicensis* (Σ)

1 ad 22.07. Nied See (HD,SI,WX; der BAK gemeldet)

Straßentaube *Columba livia f. domestica* (A)

- 1 am 04.09. Trift-Hütte, 1800 m (M. BULL, HD,HJ)
- 2 fliegen mit Nistmaterial in den Kirchturm, 20.03. Tiefenbach b. Oberstdorf, 900 m (WX)

Hohltaube *Columba oenas* (Σ)

- 1 am 25.03. rege umherfliegend (Höhlensuche?) Wagegger Halde (MA)
- 2 fliegen am 28.03. in Hangwald (totholzreicher Buchen-Altbestand) ein, I/Fluhmühle-N, 700 m NN (B. MITTERMEIER)
- 1 am 26.05. I/Seifen (BA, Ralph MÜLLER)

Ringeltaube *Columba palumbus* (A)

- 3 am 07.01. I/Seifen (HD)
- 2 im Überflug 29.02. Martinszell-S (WX)
- 1 singt 06.03. Obere Schrine, 1180 m (Rohrmoos-W) (WX)
- 1 am 22.07. Gerstruben-O, 1390 m (H. PFITZNER)
- 1 singt 11.08. Betz M (WA)

Turteltaube *Streptopelia turtur* (Σ)

- 4 am 16.06. Autobahn-Raststätte „Allgäuer Tor“-W (G. ELLWANGER)

Kuckuck *Cuculus canorus* (A)

- 1 am 06.04. Ratholz (HE)
- 1 singt 30.05. Sattel Kegelkopf ↔ Bettlerrücken, 1700 m (FN)
- 1 ad♀ (braune Morphe) 17.06. Nebelhorn, 2010 m (HJ, R. MARTIN)
- 2 am 01.07. Hasenegg-Alpe, 1700 m (MH)

Schleiereule *Tyto alba* (Σ)

- 1 Totfund 12.10. Diet-N (T. BLODAU)

Raufußkauz *Aegolius funereus* (Σ)

- 1 am 30.04. aus nächster Nähe, Hinterstein (HO)
- 1 am 23.05. Steigtobel, 1460 m (Steineberg-NW) (G. HONOLD)

Sperlingskauz *Glaucidium passerinum* (Σ)

- 1 ad 08.08., 19.10. Immenstädter Horn, 1390 bzw. 1440 m (HD)

Waldohreule *Asio otus* (Σ)

- 1 am 16.03. Dürrenbühl-N (Kempter Wald) (MA)
- 1 singt 22./23.03., 27.03. Kronholz Börwang-N (KO)
- 1 am 23.04. Werd M (MA)
- 1 am 11.12. Gefällmühle (Diet-S) (HF)

Uhu *Bubo bubo* (Σ)

- 4 BP (3 erfolgreich Paare mit jeweils 3 Flüggen, Balzrufe ab Januar, ♀ im Horst 17.04., 3 juv (10 Tage) 30.04.) I/Krug ↔ I/Unterau (16 Fluss-km) (FA)
- 1 Brut: 1 singt 09.03., 1 am 10.03., 1 juv mit Bettelruf 30.06. Rottachberg (HD,HJ)

Waldkauz *Strix aluco* (Σ)

1 Brut: 2 singen, 2 juv betteln 02.08. I/Fluhmühle-O (FA)

1 BP Wagegger Halde (BA,KO,MA,WA)

Mind. 1 Brut: 1 singt 24.01., 1ad 18.06., 3 am 26.07., 2 singen 17.08. Kalden (FA,WI)

Jeweils 1 (-2) Sänger und Rufer vom 11.03.- 20.09.: Rottachberg (HD,HJ) – Vorsäßalpen (HJ) – U.mais-S (HD) – Oytalhaus (BA) – Kürmacher Wald (MA) – Nied (WX) – KE-Mariaberg (WX) – Alpsee (HJ)

1 am 22.10. Schwarzenberg-NW, 1170 m (Siplinger Kopf-NO) (R. EBERHARDT)

Alpensegler *Apus melba* (Σ)

1 fliegt am 20.04. (18.30 Uhr) mehrmals die Ostfassade der Bahnhofs-Apotheke an. KE-Kotterner-/Scheiben-Str. (SI,WX)

1 zieht mit Schwalbentrupp am 28.08. nach W, Ell (FA)

1 am 03.09. Agathazell-W (M. BULL, HJ)

Mauersegler *Apus apus* (A)

2 am 18.04. I/Kalden (FA)

1 am 23.04. Bodelsberg (HJ, A. WAGNER)

2 am 24.04. Ösch (LA)

Bienenfresser *Merops apiaster* (Σ)

Ca. 10 rufen im Überflug (20-25m hoch) 15.05. (14.30 Uhr) Wiggensbach (H. SCHÖLL)

Wiedehopf *Upupa epops* (Σ)

1 am 27.03. Rubi-S (H. BRANDT)

2 am 09.04. Bag Eggen (SM,WX)

Wendehals *Jynx torquilla* (Σ)

1 am 07.04. Dummelsmoos (Oberstdorf-N) (ST)

1 singt 25.05. Burgstall (Oberstdorf-S) (M. TACKE)

1 am 26.08. Hochgreut-S (FH)

1 am 28.08. Oy (Bernd JACOB)

1 am 31.08., 01.09. U.mais (HD,HJ)

1 am 18.09. Börwang (WA)

Grauspecht *Picus canus* (A)

1 Revier Wagegger Halde (WA)

Grünspecht *Picus viridis* (A)

1 singt 15.06., 01.07. Hasenegg-Alpe, 1620 m (MH)

1 P 22.07. Brackenberg-SW (Rottachberg-O) (SC)

Schwarzspecht *Dryocopus martius* (A)

1 BP bearbeitet am 18.03. neue und alte Nisthöhlen, Dürrenbühl-SW (Kempter Wald) (MA)

1 Revier (1 Ind. wird am 25.03. von Dohlenpaar aus Höhle vertrieben) Wagegger Halde (MA,WA)

1 am 14.08. Häbelesgund, 1590 m (HD)

Dreizehenspecht *Picoides tridactylus* (Σ)

1♂ 17.03. Denneberg-N, 1410 m (PC)

Weißbrückenspecht *Dendrocopos leucotos* (Σ)

1 am 16.01. (wie 27.12.2010) Großer Schlag, 1100 m Salmaser Höhe-N) (PC)

1 am 11.02. Vorsäß, 1010 m Gunzesrieder Tal) (HJ)

1♂ 02.03., 1 am 20.03. Ochsenberg (Oberstdorf-NW) (WX)

1 am 09.03. Lanzenbach, 980 m (Imbergkamm-S) (PC)

1 am 17.03. Denneberg, 1425 m (PC,RT)

Kleinspecht *Dryobates minor* (Σ)

1 trommelt 14.01. Bag Rau (HE)

1 am 04.03. I/Altwasser Laudorf (SI)

1 trommelt 06.03. I/Graben (WA)

1 am 07.03., 14.03., 1♂ trommelt 14.04., 1 am 29.04. Raum Seifen (HD,HE,HJ)

1 am 13.03. U.mais-N (HD)

1♂ 25.04. I/Stein (HE)

1♂ trommelt 29.04. I/Walt (SI)

1 am 29.04. Bag Eggen (HD,HJ)

1 am 21.09., 11.10. Betz M (WA)

Pirol *Oriolus oriolus* (Σ)

1 singt mind. 30 min lang, 17.05., 1 singt mind. 15 min, 27.05. Bag Eggen (BR)

Dornwürger (Neuntöter) *Lanius collurio* (A)

1 Brut: 1 P, ♀ brütet 70 cm hoch in kl. Fichte (1,8 m), 15.06. Wintermoos (Schwarz W-O) (WA)

1 Brut: 1 P füttert am Nest 02.06., 1♀ Futter-tragend 19.06., 4 Flüge 26.06. Widd W (BR,HO)

1 Brut: 1 P (♀ füttert am Nest) 26.06., 1 P füttert mind. 2 eben Flüge, 07.07. Nied-W (WX)

1 P mit 2 Flüggen 22.07. Kenels (Ottacker-NO) (HD,HJ)

2 BP: 1 P mit 2 juv 26.07. Felmer M (HD)

1 P füttert 5 Flüge 25.07. Martinszell-NO (HD)

1 P mit 2 juv 26.07. Rottach-SW (HD)

1♂ mit 1 juv 30.07. Seifen-O (HD)

2 BP: 1 P mit 3 juv, 1♂ mit 1 juv 31.07. Alpsee-W (HD,HJ)

Mind. 4 BP: Je 1 P mit 2,3,4 und 7 juv 02.08. NSG Rottachmoos (HD)

1♂ + 3 juv 02.08. Oberschwarzenberg-N (WX)

1♂ 28.04. Ins See (WA)

Raubwürger *Lanius excubitor* (Σ)

1 vom 01.01.- 05.02., 23.02., 09.- 14.03., 26.- 31.12. Raum Seifen ↔ U.mais (HD,HJ,HO,KO,MH,SC,WX)

1 am 13.01., 29.01., 21.10., 17.- 24.11. Bag Eggen (HD,HJ,SI)

1 am 17.01., 26.12. Felmer M-O (FN,HD)

1 am 25.01. Betz M (WA)

1 am 23.02. I/Blaichach (HE)

1 am 12.03. Rauns-S (WX)

1 am 15.10., 18.10., 22.12. Widd W (HD, G. OHNGEMACH)

1 am 02.11. Alpsee (HE)

1 ad 04.11. Greggenhofen (HJ)

1 am 08.12. Ins See (HD,HJ,WX)

Alpendohle *Pyrrhocorax graculus* (A)

42 sitzen auf Dächern 04.01., ca. 60 am 13.01., 04.02., 65 am 10.02. Oberstdorf (ST,WX)
Ca. 120 am 10.04., ca. 90 am 08.08. Seealpsee (H.A. HAGENLOCHER, ST)
Ca. 50 am 11.01. Oberjoch-N (Antoinette HOLZER)
Ca. 170 am 23.07., 87 am 26.07., ca. 90 am 01.08., ca. 180-260 vom 12.- 14.08., ca. 30 am 23./24.10.
Nebelhorn-Gebiet (FA, H.A. HAGENLOCHER, H. PFITZNER, M. SCHMOLZ, W. SCHWARZFISCH, WA)
Ca. 50 am 24.07. Hoher Ifen (HD)
Ca. 100 31.07. Hochgrat (A. KONRAD)
Ca. 30 am 29.11., ca. 80 am 07.12. Hindelang (Ralph MÜLLER)



Alpendohle – Nebelhorn – 08.02.11
(Harald Farkaschovsky)

Elster *Pica pica* (A)

1 mit Nistmaterial 20.02. Seifen (HE)
1 P Nestbau 19 m hoch in Schwarzkiefer, 29.02. Börwang (WA)
12 am 09.03. Seifen-S (HE)
8 Ind. + 1 P Nestbau 4,5 m hoch in Weidenbusch 29.03. Betz M (WA)
1 am 28.07. Trift-Hütte, 1800 m (BA)
2 am 04.09. Koblach-Hütte, 1920 m (M. BULL, HD,HJ)

Eichelhäher *Garrulus glandarius* (A)

1 P Nestbau (4 m hoch) in 5 m hoher Birke 24.05., nach 2 Wochen abgebrochen, Oberdorf (BR)

Tannenhäher *Nucifraga caryocatactes* (A)Nachtrag:

15 fliegen am 29.09.2007 (7-7.50 Uhr), 8 fliegen am 27.09.2008 (7.30-8.15 Uhr), 10 fliegen am 02.10.2010 (7.30-8.15 Uhr) von der Ellegghöhe nach N ins Tal zum Nahrungssammeln (WA)

1 am 14.01. Stuiben-S, 1740 m (PC)

1 P mit 3 Flüggen 22.06. Dietersbache-Alpe, 1350 m (M. BUSSE)

1 singt 13.08. Börwang (WA)

10 fliegen am 04.09. (7.15-8.05 Uhr), 18 fliegen am 06.10. (7.30-8.20 Uhr) von der Ellegghöhe nach N ins Tal zur Nahrungssuche (WA)

Turmdohle *Coloeus monedula* (A)

Herr T. BLODAU (Vorsitzender des LBV Kempten/Oberallgäu) stellte folgende Brutpaare/Bruten in künstlichen Nisthilfen des LBV zusammen:

Standort	Anzahl Nisthilfen	besetzt	erfolgte Brut	Anzahl Jungvögel
Basilika St. Lorenz Kempten	6	6	X	?
Maria-Ward Schule Kempten	2	---	---	---
St.-Ulrich Kempten	24	24	X	> 60
KE-Lindenbergschule (Kästen am Baum)	6	1	X	?
Rathaus Kempten	2	1	X	?
Kirche Altusried	4	4	X	> 20

X ja --- nein ≥ mindestens ? unbekannt

Ca. 2 BP im Kirchturm in Stein (HE)

6 am 14.03. am Kirchturm, Ried b. Ottacker (HJ)

1 P vertreibt am 25.03. Schwarzspecht aus Buchenhöhle, 3 P fliegen am 27.05. wiederholt in Buchenwald, Wagegger Halde (MA, WA)

Ca. 100 am 01.01., ca. 200 am 13.01. Ösch (HD, HJ, LA)

Ca. 50 am 05.04. Burgruine Sulzberg (BR)

2 ad 05.05. Fischen (WX)

Saatkrähe *Corvus frugilegus* (A)

352 besetzte Horste in Kempten:

Stadtpark: 301, Frühlingsstr.: 22, Beethovenstr.: 6, B. Freundorfer Weg: 2 (zunächst 12 besetzte Horste, nach Baumfällung dicht neben den Horstbäumen diese verlassen, ab 18.05. wieder 2 besetzte Horste), KE-St. Mang: 21 (10 östl. Firma CfS, 2 Welfenstr., 9 Friedhof). (WA)

Rabenkrähe *Corvus corone* (A)

1 P füttert juv in Horst auf Höchstspannungsmast, 02.06. Betz M (WA)

136 auf schneefreier Wiese, 02.01., 103 am 20.12., 94 am 22.12. Seifen-N (HE)

178 auf Wiese 16.01. (12.30 Uhr) Betz M (WA)

Ca. 710 (auch ein Anteil Saatkrähen!) sammeln sich am 19.12. (16.40-17.50 Uhr) auf Bäumen, einem Baukran und einem Hochhaus bei den Südbrücken in Kempten um dann den eigentlichen Schlafplatz (wo?) aufzusuchen. (WA)

Kolkrabe *Corvus corax* (A)

1 BP balzt 23.02. Salmaser Höhe, 1080 m (PC)
1 P sammelt Nistmaterial 06.03. Schrine, 1240 m (WX)
1 Brut: 1 ad + Nestlinge in Felswand, 24.04., 3 fast Flüge 03.05. Eschachtal, 900 m (WX)
1 Brut: 1 P + 3 fast Flüge 05.05. Rottachberg (HJ,WX)
1 BP I/Alt (FA)
1 im Balzflug, 31.03. KE-Riederau (FA)
17 im Überflug 15.01. Walt-S (WX)
16 am 09.03. Imbergkamm-S, 1280 m (PC)
27 kreisen hoch 27.03. Werd (HD)
Mind. 19 am 03.08. I/Seifen (HD,HJ)
30 kreisen 05.08. Hauchenberg (MA)
15 kreisen 15.09. Schlieberg (Spieser-W) (E. SCHAFMEISTER)
16 am 06.10., 50 am 14.10. Ell (FA,WA)

Beutelmeise *Remiz pendulinus* (Σ)

2 am 06.10. Ösch (HD)
1 dj 08.10., 4 am 21.10. Bag Eggen (HJ,WX)
3 dj 03.11. Altwasser Bellen (HD,HJ)

Blaumeise *Parus caeruleus* (A)

1 Brut: 1 P füttert mind. vom 11.- 16.05. im offenen Endteil des über der Straße befindlichen Stahlrohres der Ampelanlage, KE-Heusing/Lindauerstr. (WA)
1 am 27.05., 23.06. Grasgehren, 1460 m (G. ELLWANGER, E. KOTTOLINSKY, F. SCHULZ)

Kohlmeise *Parus major* (A)

14 Meldungen (04.11.- 31.12) von „Invasionsrufen“ aus Trupps bis 8 Individuen im Raum Waltenhofen – Sonthofen – Alpsee (HD,HJ)

Haubenmeise *Parus cristatus* (A)

1 P 18.03. beim Ausbauen/Reinigen einer Baumhöhle, Kempter Wald (MA)
1 singt 15.06., 17.07. Hasenegg-Alpe, 1540 m (MH)

Tannenmeise *Parus ater* (A)

4 Reviere bzw. BP auf ca. 30 ha besiedelbare Fläche (4 Exkursionen, 24.05.- 17.07.) Hasenegg-Alpe, 1570-1900 m (MH)
10 am 18.09. Koblat, 1920-1960 m (HD)

Heidelerche *Lullula arborea* (Σ)

1 am 14.03. I/Seifen (HD,HJ)
1 am 06.10. Schwabenberg-NO, 1220m (Hauchenberg) (SI)
4 am 12.10. Bag Eggen (SI)

Feldlerche *Alauda arvensis* (Σ)

1 BP: 1 singt, 1 mit Nistmaterial 05.05., 1 singt 26.05. Segelflugplatz Agathazell (WX)
1 Revier: 3 am 22.03., 6 am 28.03., 1 singt 27.03., 26.04., 07.05., 22.06., 01.07. Hohe Schulter, 930 m (M. FAULHABER, HD,WX)
1 singt 23.04. Felmer M (FN)
8 weitere Beobachtungen (Σ 113 Ind.) mit 1- 62 Ind.; 01.03.- 18.10. im OA (HD,HJ,MA,SI,WI)
Ca. 60 am 04.03., 136 am 07.03., 41 am 09.03., 9 am 10.03. U.mais-N (HD,HJ)

Uferschwalbe *Riparia riparia* (Σ)

Mind. 13 BP: 13 beflogene Röhren 14.05. Kiesgrube Gemeinderied-W, 710 m (WA)

2 am 05.05., 05.09. I/Kalden (FA,HD,HJ,WX)

2 am 14.05. Nied See (WX)

1 am 17.05. Bag Eggen (WX)

1 am 23.05., ca. 30 am 16.07., 12 am 20.07., 3 am 15.08. Sachs W (EI,FA)

1 am 01.09., 13.09., 3 am 19.09. Alpsee (HE,HJ)

Felsenschwalbe *Ptyonoprogne rupestris* (Σ)

1 Gebäudebrut: 6 am 21.04., 4 am 05.05., 2 fliegen Nest unterm Dach an, Restaurant „Delphi“, 4 am 03.09. Fischen (M. BULL, HD,HJ,WA,WX)

3 Gebäudebruten: 1 P Nestanflug 10.05., 1 ad im Nest 25.05., 1 P und 5 Nestlinge 24.06., 4 fast Flügel 26.06., mind. 3 P am 10.07. an den oberen Aufbauten beim Füttern der Jungvögel, 2 am 12.08., 14.08. Fellhornbahn Talstation (HD, K.M. LACHENMAIER, E. LUTHER, A.+F. SCHMIDT, M. SCHMOLZ, ST,WX)

1 Gebäudebrut: 1 ad fliegt Nest an (unterhalb der untersten Plattform, ca. 60 m über Grund) 27.05., 2 am 19.06. Heini-Klopfer-Schifflugschanze, 1200 m (Oberstdorf-S) (G. ELLWANGER, E. KOTTOLINSKY, K. KRUSE)

1 Gebäudebrut: "Das Nest war auf einem Holzquerträger unter dem östlichen Dachvorsprung angelegt. Im fertigen Nest wurde sowohl am 4. als auch am 07.06.2012 gebrütet." Rohrmoos. Haus Nr. 1, 1080 m (J. HÖLZINGER in Ornithol. Anz. 51: 135)

1 Gebäudebrut: 3 am 27.07., 1 P füttert am Nest 31.07., 1 ad 09.08. Betriebsgelände Monta-Werk / Immenstadt (HD,HJ)

1 BP: Nest unter kleinem Felsvorsprung, noch im Bau, 08.06., Starzlachtal, 950 m (Rohrmoos-O) (J. HÖLZINGER in Ornithol. Anz. 51: 136)

1 BP: 2 am 10.06., 3 am 17.06., 2 am 02.07., 1 (K: B7) 22.07., 9 am 12.08. Seewände/Oytal (M. BUSSE, HD,HJ, I. TANNIGEL)

2 am 25.03 am vorjährigen Nest (Naturk. Beitr. Allgäu, 47. Jg. p.56) an einem freistehenden Wohngebäude in der Nähe des Steigbaches eingetroffen, keine erfolgreiche Brut; 4 am 21.04. an einem Haus, das ca. 500 m von diesem entfernt ist, Immenstadt (HE, M. KULLE)

1 am 13.03. Stuiben, 1290 m (HJ)

2 im Überflug, 21.03., 2 am 21.04., 1 am 10.05., 3 am 25.05. Leiterberg-N (Stillachtal) (WX)

2 am 02.04. Steinbruch Agathazell (HE)

4 am 10.04., 2 vom 12.- 14.09., 4 vom 15.- 18.09., 8 am 19.09., 2 am 20.09. Kirchturm Immenstadt (HE)

2 am 25.04. Schatthalde (Besler-O) (WX)

1 am 28.04. Jägerdenkmal/Grünten (FN)

1 am 29.04. Kellerwand (Hirschberg-S) (FN)

2 am 11.05., 1 am 21.07. Rohrmoos, 1190 m (H. PFITZNER, M. SCHLAPP)

3 am 28.08. Höfats, 2130 m (SM)

4 am 01.09. Ösch (LA)

Rauchschwalbe *Hirundo rustica* (A)

1 Ind fliegt am 26.05. im Nebengebäude der Unteren Balderschwanger Alpe (1369 m) ein und aus (WX)

1 am 17.03. Oberstdorf (H. TINKL)

1 am 18.03. Immenstadt (HE)

1 am 22.03. Bag Eggen (SI)

1 im Vorbeiflug 02.06. Nebelhorn, 1920 m (WX)

200-300 am 11.07., 23.07., 24.07., 08.08., 13.08. I/Kalden (FA)

Ca. 700 am Schlafplatz, 22.07. Nied See (HD)

2000-2500 am 01.09., 19.09. Alpsee-W (HE)

Mehlschwalbe *Delichon urbicum* (A)

17 BP: Beflogene Nester an einem Bauernhof, 20.05. Ringang, 960 m (Freibergsee-S) (HD)

Ca. 50 am 06.04. Immenstadt (HD)

Ca. 300 jagen hoch, 10.09. Hinterstein-S (FA)



Mehlschwalben-Bruten
(Armin Hofmann)

Bartmeise *Panurus biarmicus* (Σ)

2♀ 28.10. Ösch (LA)

Schwanzmeise *Aegithalos caudatus* (A)

1 Ind von 1 P offenbar *A. c. caudatus*, 18.04. I/Krug-W (FA)

23 (1 Trupp) 02.01. I/Kalden (FA)

Waldlaubsänger *Phylloscopus sibilatrix* (Σ)

Kein Gesang am 24.05. KE-Rottach (BA). Bis Anfang der 1990-er Jahre sangen dort noch bis zu 8 Revierinhaber! (WA)

1 singt 24./25.05., 09.06. Rottachberg, 1090 m (HD,HJ,KO)

1 singt 26.05. Hochgrat-W, 1300 m (H. SCHLÜTER)

2 singen 27.05. SF-O (P. BOSWELL)

1 singt 16.06. Börwang-N (KO)

1 singt 24.06. Schwarze Hütte, 1270 m (Rappental) (HD)

Berglaubsänger *Phylloscopus bonelli* (Σ)

1 singt 21.04. I/Fischen (WA)

1 singt 08.05. Betz M (WA)

1 singt 13.05., 17.05. Hasenegg-Alpe, 1350 m (MH)

1 singt 15.06. Retterschwanger Tal, 1230 m (Rotspitz-SW) (R. DRÖSCHMEISTER)

4 singen 17.05. Oberstdorf (Ostteil) (A. THIELE)

2 singen 17.05., 1 singt 24.05. Oberstdorf – Trettach/Faltenbach (M. TACKE, A. THIELE)

2 singen 19.05. Im Auele, 1020 m (Hintersteiner Tal) (HJ)

2 singen 20.05. Stuiben, 1220 m (HJ)

2 singen 26.05. Wölflemoos-N, 850 m; 1 singt 26.05. Unter-Lang-Moos, 900 m (Kempter Wald) (HD,HJ)

6 singen auf 1 km (+ 2 Ind.) 28.05., 3 singen 29.05. Parkplatz Hinterstein (P. BOSWELL, HD,HJ)

4 (3 singen) auf 2 km Strecke 06.06., mind. 3 singen 16.06. Kirche Hinterstein → Wildfräuleinstein, 940-1120 m (SI)

6 singen 07.06., 1 singt 10.06. Hindelang-N, 950-1150 m (R. DRÖSCHMEISTER)

1 singt 09.06. Gipfel Rottachberg (HJ)

Fitis *Phylloscopus trochilus* (A)

2 singen 03.04. Betz M (WA)
2 singen 06.04. I/Seifen (HD,HJ)
1 singt 06.04., 3 singen 23.04. Felmer M (FN)

Zilpzalp *Phylloscopus collybita* (A)

1 singt 14.03. U.mais (HD)
1 singt 17.03. Städt. Friedhof-KE (BA)
5 singen 24.03., 7 singen 31.03. I/Seifen (2 Fluss-km) (HD)
20 singen 29.03., 19 singen 03.04. auf 210 ha, Betz M (WA)
1 am 29.11. Altstädten (R. MÜLLER)

Feldschwirl *Locustella naevia* (Σ)

1 singt 28.04., 08.05. Ins See (WA,WX)
2 singen 04.05., 1 am 25.08. Bag Eggen (SI,WX)
1 singt 04.05., 5 singen 08.05. Betz M (BA,WA)
1 singt 11.05. Rottachmoos (BA)
1 singt 23.05. Rottachtal (Josereute-S) (MA)
1 singt 27.05. Walt M (SI)
1 singt 09.06. Schilfgebiet Freidorf-S (HJ)
1 singt 15.06. Wintermoos, 865 m (Schwarz W-O) (WA)
1 singt in einer Aufforstung, 07.07. I/Alt (FA)

Sumpfrohrsänger *Acrocephalus palustris* (A)

1 singt 17.05., 24.05., 2 singen 28.05., 3 singen 09.06., 4 singen 17.06., 3 ad 1dj 21.07., 2 am 15.08.
I/Seifen (2 Fluss-km) (HD,HJ)
3 singen 15.06. Wintermoos, 865 m (Schwarz W-O) (WA)

Teichrohrsänger *Acrocephalus scirpaceus* (A)

2 singen 29.04., 3 singen 01.05., 9 singen 13.05., mind. 5 Reviere 31.05. Bag Eggen (WX)
1 singt 28.04. Alpsee und Ins See(WA)
1 dj Fängling 11.10. Betz M (WA)

Gelbspötter *Hippolais icterina* (Σ)

34 Beobachtungen: 21 singende Ind. (jeweils 1–2) vom 05.05.- 27.06. im OA (BA, G. ELLWANGER, HD,HJ,KU,MA,SI, M. TACKE, WA,WX)



Diesjähriger Gelbspötter (Fängling), Betzigauer Moos, 07.08.2009
(Dietmar Walter)

Mönchsgrasmücke *Sylvia atricapilla* (A)

1 ♀ 01.03. am Futterhaus Alt (WI)

1 singt 24.03. KE-Stadtmitte (BA)

1 singt 29.03. KE-St. Mang (KU)

Klappergrasmücke *Sylvia curruca* (Σ)

41 Beobachtungen: 28 meist singende Ind. (jeweils 1–2) vom 27.04.- 30.08. im OA
(BA, R. DRÖSCHMEISTER, R. EBERHARDT, G. ELLWANGER, S. GREIF, HD,HJ,HS,KO,
E. KOTTOLINSKY, KU,MA,MH, H. SCHLÜTER, SI,ST, A. THIELE, WA,WX)

1 singt am 27.05. sehr atypisch, ähnlich wie das "Klingeln" vom Grünfink (Klangspektrogramm, unten)
Betz M (WA)

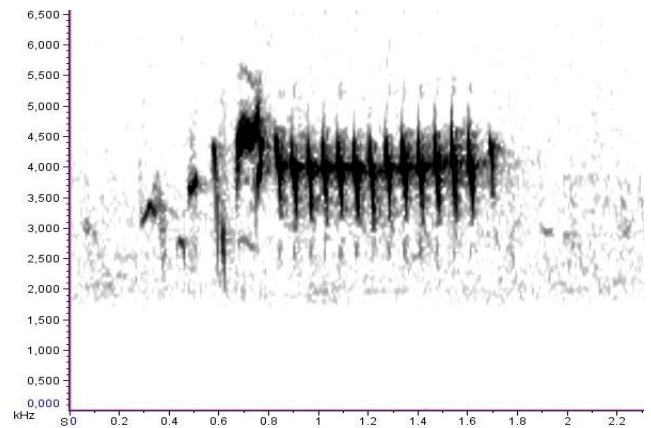
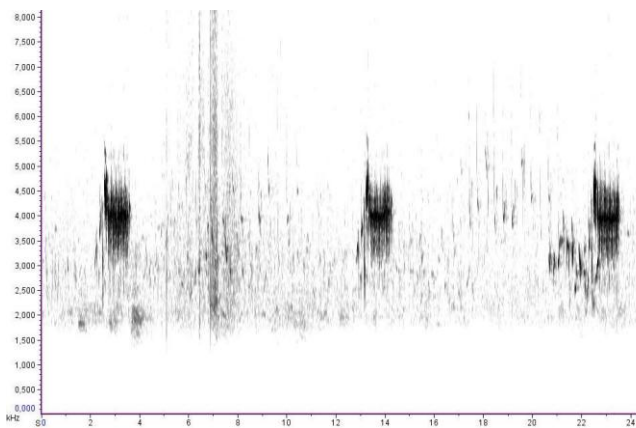

Klangspektrogramme der Klappergrasmücke vom 27.5.2012

Dorngrasmücke *Sylvia communis* (Σ)

1 singt 20.06. Werd M (G. ELLWANGER)

1 am 30.08., 1 GK 14.09. U.mais (HD,HJ)

Wintergoldhähnchen *Regulus regulus* (A)

1 füttert 3 eben Flügel, 14.08. Betz M (WA)

Seidenschwanz *Bombycilla garrulus* (Σ)

1 ad, 1dj fressen an Gewöhnlichem Schneeball 24.12. U.mais (HD,HJ)

Mauerläufer *Tichodroma muraria* (Σ)

1 am 19./20.02., 02.03. Steinbruch Burgberg, 850m (HD,HJ,HO)

1 am 28.06., 07.07. Giebel-Ostflanke, 1250m (SI)

1 ad 26.07. Nebelhorn Gipfelbereich, 2150m (SI)

1 am 18.10. Hohe Gänge, 1850 m (A. ROMMING)

1 fliegt am 25.10. vom Beslerkopf Richtung Gauchenwände (FA)

Kleiber *Sitta europaea* (A)

Von 119 Nistkästen (auf 700 ha) 18 besetzt, Kürnacher Wald (HS)

2 am 14.08. Wannenkopf, 1660 m (WX)

Star *Sturnus vulgaris* (A)

1 am 08.01., 2 am 27.01. Alt (H. BRÄNDLE, WI)

Schlafplätze: Ca. 1000 am 07.07. I/Buch (FA)

Ca. 1500 am 11.07., ca. 1200 am 17.07., ca. 850 am 23.07., ca. 1650 am 24.07. I/Kalden (FA)

2 (mit Wacholderdrosseln) auf Wiese, 31.12. Sachs W (FA)

Waldbaumläufer *Certhia familiaris* (A)

1 singt 16.06. Hasenegg-Alpe, 1640 m (MH)

1 singt 11.10. Betz M (damit "ganzjähriger Gesang") (WA)

Gartenbaumläufer *Certhia brachydactyla* (A)

1 singt 20.03. Ochsenberg, 1170 m (Oberstdorf-NW) (WX)

Zaunkönig *Troglodytes troglodytes* (A)

6 Reviere bzw. BP auf ca. 30 ha besiedelbare Fläche (4 Exkursionen, 24.05.-17.07.) Hasenegg-Alpe, 1480-1700 m (MH)

Wasseramsel *Cinclus cinclus* (A)

1 ad mit 1 Flüggen 27.04. I/KE-Eich (SI)

28 am 03.10. I/Ursprung → Altstädten, 7 Fluss-km (R. MÜLLER)

Mind. 20 am 24.11. I/Fischen → Altstädten, 3 Fluss-km (R. MÜLLER)

2 Reviere auf 2 Fluss-km, 11 Ind. 01.12. I/Seifen (HD,HJ)

Misteldrossel *Turdus viscivorus* (A) (**Abb. S. 92**)

7 Reviere bzw. BP auf ca. 30 ha besiedelbare Fläche (4 Exkursionen, 24.05.-17.07.) Hasenegg-Alpe, 1540-1640 m (MH)

4 am 14.01., 2 singen 23.02. Nied (WX)

4 am 28.07. Trift-Hütte, 1800 m (BA)

1 am 18.09. Laufbichelsee, 1990 m (HD)

1 am 29.12. Zellen (Nied See-N) (WX)

Ringdrossel *Turdus torquatus* (A)

1 am 20.03. Ratholz (HE)

1 am 08.04. Segelflugplatz Agathazell (FN)

Ca. 30 am 16.05. Oberstdorf-O, 1020 m (A. THIELE)

1 singt auf 1 km² 24.05.- 01.07. Hasenegg-Alpe, 1720 m (MH)

1 dj♂ 11.10. mit anderen Drosseln auf Wiese, Hohe Schulter (HD)

Wacholderdrossel *Turdus pilaris* (A)

1 Brut: Nest 5,6 m hoch in 3-er-Stammgabel einer Weide (sehr gut einsehbar, da noch blattlos), 3 juv fliegen am 29.04. aus, KE-Aybühlweg (R. WALTER, WA)

12 am 09.01., 28 am 14.01., ca. 35 am 29.12. Raum Nied See (WX)

Ca. 250 am 25.03., ca. 100 am 14.10., ca. 350 am 17.11., ca. 300 am 31.12. Sachs W (FA)

Ca. 60 am 07.10. U.mais-N (HD)

Ca. 100 am 26.10. im Überflug, Schwab W (BA)

Ca. 100 am 29.11. Seifen-N (HE)

Amsel *Turdus merula* (A)

1 singt 24.05., 15.06. Hasenegg-Alpe, 1620 m (MH)

1 Futter-tragend 24.07. I/Kalden (FA)

43 fliegen von 16.30-16.40 Uhr zum Schlafplatz in Blaufichtenschonung, 18.12. Börwang (WA)



Schwarzdrossel (Amsel)
(Armin Hofmann)

Singdrossel *Turdus philomelos* (A)

2 singen 29.02. Krug-W (WI)

1 singt 23.04. Pointhütte, 1320 m (FN)

1 singt 15.06. Hasenegg-Alpe, 1625 m (MH)

Rotdrossel *Turdus iliacus* (Σ)

3 am 10.03. I/Kalden (BA,EI,WA,WI)

1 am 26.03. Immenstadt (HE)

1 am 03.04. Betz M (WA)

2 rufen 21.10. Mittelstation Fellhornbahn (R. MÜLLER)

3 am 03.11., 4 am 04.11. Börwang (WA)

1 am 20.11. Ortwang (MA)

Grauschnäpper *Muscicapa striata* (A)

1 am 10.04. KE-Stadtpark (WA)

1 P am Brutplatz eingetroffen, 06.05., 1 singt 04.- 08.07. Börwang (WA)

1 ad füttert 2 Flüge 14.08. KE-SW (SI)

1 am 20.09. Seifen-S (HE)

Trauerschnäpper *Ficedula hypoleuca* (A)

1 singt 29.04. Kiesgrube Bag Eggen-W (HD)
7 singen 19.05., 2 singen 27.05., 1 warnt 24.06. Schwarzenberg-Hütte, 1370-1390 m (HD,HJ)
1-4 singen 20.05.- 19.06. Freibergsee, 930 m (P. BOSWELL, G. ELLWANGER, HD,
E. KOTTO-LINSKY, F. SCHULZ, M. TACKE)
1 am 06.08. (1. Herbstzug-Vogel) Börwang (WA)
1 am 14.08. Wannenkopf, 1660 m (SI)

Halsbandschnäpper *Ficedula albicollis* (Σ)

1 GK (großer weißer Handschwingenfleck) am 28.08. im Garten, SF (H.+ J. RITTMANN)

Steinrötel *Monticola saxatilis* (Σ)

2 GK 05.09., 11.09., 18.09. Edmund-Probst-Haus, 1900 m (HD,HJ)
1 singt 05.06., 14.06. Hengst-Nordwestgrad, 1900 m (FN, R. DRÖSCHMEISTER)
1 ♂ 18.06., 1 singt 30.06. Nebelhorn ↔ Koblat, 2050 u. 1950 m (M. BUSSE, I. TANNIGEL)

Braunkehlchen *Saxicola rubetra* (A)

1 ♂ 04.05., 1 singt 27.05., 02.06. Betz M (BA,WA)
1 am 13.08. Koblat, 1910 m (M. SCHMOLZ)
7 am 28.08. Ell (FA)
2 am 05.09., 1 am 11.09. Edmund-Probst-Haus, 1920 m (M. BULL, HJ)
1 am 18.09. Laufbichelsee, 1990 m (HD)

Schwarzkehlchen *Saxicola rubicola* (Σ)

1 ♂ 07.04. Betz M (MA)
1 ♂ 05.05. Felmer M (HD,HJ,WX)
2 (♂, GK) 05.10. Rauns-S (WX)

Rotkehlchen *Erithacus rubecula* (A)

4 Reviere (1 singt bei 1700 m) auf ca. 30 ha besiedelbare Fläche (4 Exkursionen, 24.05.- 17.07.)
Hasenegg-Alpe, 1560-1700 m (MH)
2 singen 24.05. Edmund-Probst-Haus-W, 1870 m (M. TACKE)
1 am 16.09. Nebelhorn, 2070 m (H.A. HAGENLOCHER)

Nachtigall *Luscinia megarhynchos* (Σ)

1 dj Fängling 07.09. Betz M (WA)



1 dj Fängling 07.09.12 – Betzigauer Moos (Dietmar Walter)

Hausrotschwanz *Phoenicurus ochruros* (A)

1 am 11.01. Städt. Friedhof KE (BA)
1♂ 08.03. Nied-W (WX)
1 singt 01.07. Hasenegg-Alpe, 1940 m (MH)

Gartenrotschwanz *Phoenicurus phoenicurus* (Σ)

32 Beobachtungen: 42 Ind. (jeweils 1-5, 8 singen, 3 Nichtsänger bei 1460, 1630 und 1910 m) vom 08.04.- 20.10. im OA
(BA, H. BRANDT, R. DRÖSCHMEISTER, R. EBERHARDT, FA,HD,HJ,HK, E. KOTTOLINSKY, LA,MA, M. SCHLAPP, H. SCHLÜTER, M. SCHMOLZ, F. SCHULZ, M. TACKE, WA, A. WAGNER, WI,WX)

Steinschmätzer *Oenanthe oenanthe* (A)

1 Brut: 1 P (♂ singt) 02.06., 1 P (♀ mit Futter) 23.06. Nebelhorn, 1960-1970 m (WX)
18 weitere Beobachtungen (1-9 Ind.) Mai bis Sept. im Raum Koblat ↔ Nebelhorn (M. BUSSE, B. DEURINGER, EI,HD,HJ, H. PFITZNER, WX)
1 am 06.04. Ösch (LA)
1♀ 06.04. I/Seifen (HD,HJ)
1 am 11.10. Walt M (HO)
1 am 11.10. Betz M (WA)
1 am 14.10. Hohe Schulter (HJ)
1 GK 20.10. Ponten (SC)

Alpenbraunelle *Prunella collaris* (A)

4 Reviere bzw. BP auf ca. 15 ha besiedelbare Fläche (4 Exkursionen, 24.05.- 17.07.) Hasenegg-Alpe, 1920-2020 m (MH)

Heckenbraunelle *Prunella modularis* (A)

6 Reviere bzw. BP auf ca. 30 ha besiedelbare Fläche (4 Exkursionen, 24.05.-17.07.) Hasenegg-Alpe, 1480-1720 m (MH)
1 am 04.02., 12.02. Alt (WI)

Feldsperling *Passer montanus* (A)

1 singt 01.- 06.07. Börwang (WA)
1 ad trägt am 08.11. wiederholt Federchen in Nistkasten (4,5 m unter Hausdach) ein, in dem dieses Jahr 2 Bruten stattfanden. Das Paar übernachtet im Dez. auch in diesem Kasten. Börwang (WA)

Haussperling *Passer domesticus* (A)

1 erfolgreiche Brut im Nistkasten: 2,8 m hoch unter Hausdach (Schlupfloch 4,5 cm), April/Mai, Alt/Sattlerweg (WA)
1 erfolgreiche Brut im Nistkasten: Männchen trägt Nistmaterial in Meisenkasten ein (wie jährlich seit 2009, aber stets erfolglos); 3,5 m hoch an Telefonmast, Schlupfloch 3,2 cm), ab 25.05. füttert das Männchen allein, am 02.06. fliegen die Jungen aus. Börwang (WA)
Ca. 50 am 01.09. Bühl/Alpsee (HD)



Hausperlings-Männchen füttert, Börwang, 28.05.12
(Dietmar Walter)

Schneesperling *Montifringilla nivalis* (Σ)

1 am 23.02., 13.03. Hahnenkopf (Ifen) (WX)

1 am 26.05. Kreuzeck (FN)

1 am 26.05. Schneck (FN)

2 ad 2 dj 06.07. Hoher Ifen (I. WEIß)

1 im Überflug 02.06., 1 am 17.06., 19.06. (9 weitere Beob. von 1-2 Ind.) Nebelhorn – Wengenköpfe – Koblat (HJ,ST,WX)

2 am 12.08. Söllereck, 1720 m (F. SCHMIDT)

17 am 12.08. Linkerskopf (FN)

Baumpieper *Anthus trivialis* (A) (Abb. S. 78)

Nur Reviere unter 1000 m NN (Abundanzen auch darüber):

1 singt 19.04., 6 singen auf 900 m Strecke 15.06., Wintermoos, 860 m (Schwarz W-O (WA,WX)

1 singt am 28.04. Ochsenhof, 870 m (Bodelsberg-O) (MA)

1 singt 30.04., 26.05. Mehlblockmoos-O, 820 m (HD)

3 Reviere: 3 singen 23.04., 27.04., 05.05., 11.05., 28.05., 16.06. Felmer M, 730 m (BA,FN,HD,HJ,WX)

1 singt 06.05. , 970 m (Gunzesrieder Tal) (HJ)

1 singt 11.05. Gohrersberg, 900 m (Kreuzthal) (WX)

1 singt 23.05. im Rottachtal, 850 m (Josereute-S) (MA)

3 am 11.09. Edmund-Probst-Haus, 1920 m (HJ)

Wiesenpieper *Anthus pratensis* (A)

32 am 12.03., 1 mit Nistmaterial (am traditionellen Brutplatz) 02.06. Betz M (BA,WA)

2 am 05.05. Segelflugplatz Agathazell (HD,WX)

1 P 19.05., 2 singen 26.05. Alpsee-W (BA,HD)

2 am 08.12. und 14.12. I/Immenstadt bzw. Stein (HE)

Rotkehlpieper *Anthus cervinus* (Σ)

2 überfliegend nach N, 18.09. Ell (FA)

Bergpieper *Anthus spinoletta* (A)

22 Reviere bzw. BP auf ca. 80 ha besiedelbare Fläche (4 Exkursionen, 24.05.- 17.07.) Hasenegg-Alpe, 1560-2000 m (MH)

Ca. 35 am 22.08. Edmund-Probst-Haus (S. NATTERER)

Mind. 50 am 04.09. Trift-Hütte, 1820 m (HJ)

Bergstelze *Motacilla cinerea* (A)

1 Nestanflug unter Brücke, 20.05. Gunzenrieder Säge-N, 940 m (HJ)

1 am 28.07. Trift-Hütte, 1800 m (BA)

15 am 03.10. I/Ursprung → Altstädten, 7 Fluss-km (R. MÜLLER)

Schafstelze *Motacilla [flava] spec.* (Σ)

1 am 15.09. Felmer M (HJ)

1 am 16.09. Kalden (HD,HJ)

1 am 16.09. Bag Eggen (SM)

Wiesen-Schafstelze *Motacilla flava* (Σ)

2 am 06.04., 1 am 10.04., 1♂ 13.04., 5♂ 1♀ 14.04., 3♂ 1♀ 15.04., 2♂ 16.04. I/Seifen (HD,HJ, H.+J. RITTMANN, WX)

13 am 14.04., 1 am 25.04. I/Krug-W (WI)

2 am 30.04., 6 am 06.09. Bodelsberg (HD,HJ)

1♂ 04.05., 4 fliegen am 13.08. um 18 Uhr ein, 3 am 13.09. Bag Eggen (HD,HJ,SI,WX)

2 am 18.08. Ell (HJ)

3 am 01.09., 1 am 05.09. U.mais-N (HD,HJ)

7 am 03.09., 1 am 04.09. Segelflugplatz Agathazell (M. BULL, HD,HJ)

2 am 03.09. Felmer M (M. BULL, HJ)

1 am 05.09. Nebelhorn-Gipfelbereich, 2150 m (M. BULL, HJ)

3 am 13.09. Bag Eggen (HJ)

Thunberg-Schafstelze *Motacilla thunbergi* (Σ)

1♂ 03./4.05. Bag Eggen (SI)

Bachstelze *Motacilla alba* (A)

1-4 Individuen dieser Art sind in den Monaten Dezember bis Februar im Landkreis bereits seit etlichen Jahren keine Besonderheit.

1 ad 23.06. Nebelhorn-S, 2050 m (M. DÄHNE, J. WITTMANN, WX)

33 am 07.09., 21 am 21.09. auf Fußballplatz Wildpoldsried (WA)

Buchfink *Fringilla coelebs* (A)

Mehr als 15 Reviere auf 4 km Wegstrecke am 13.03. Oberstdorf-SO, 880 m (H. TINKL)

10 Reviere bzw. BP auf ca. 30 ha besiedelbare Fläche (4 Exkursionen, 24.05.- 17.07.) Hasenegg-Alpe, 1550-1770 m (MH)

Bergfink *Fringilla montifringilla* (A)

Ca. 50-200 vom 03.- 25.01. I/Kalden (FA)
55 am 05.03. KE-Stadtpark (WA)
1 ♀ 09.04. Rieggis (Nied-W) (E. KOTTOLINSKY)
1 am 20.10. Schnippenkopf, 1780 m (HJ)



Bergfink-Männchen
(Armin Hofmann)

Kernbeißer *Coccothraustes coccothraustes* (A)

1 singt 27.03. KE-Nordbrücke (BA)

Gimpel *Pyrrhula pyrrhula* (A)

4 am 26.05. Wildenfeld-W, 1700 m (FN)
1 ♀ 23.06. Edmund-Probst-Haus, 1920 m (WX)
13 am 29.11. Seifen-S (HE)

Gimpel (Nordöstliche Rasse) *Pyrrhula pyrrhula pyrrhula* (Σ)

1 ruft 07.01. Kalzhofen (PC)
1 ruft 04.11. Felmer M (HJ)
1 ruft 09.11. I/Kalden (FA)
1 ruft 11.11., 26.12 U.mais (HD)
1 rufendes ♀ 18.11., 1 ruft 19.11. Krug (R. MÜLLER)
3 (von 5) rufen 01.12., 1 ruft 02.12. I/Seifen (HJ)

Karmingimpel *Carpodacus erythrinus* (Σ)

1 singt 08.06. Alpsee-W (HE)

Fichtenkreuzschnabel *Loxia curvirostra* (A)

12 Sänger vom 14.01.- 21.07. zwischen 1000-1580 m im Raum Nagelfluhketten, Riedberghorn, Rohrmoos, Hasenegg-Alpe (PC, H. PFITZNER, MH, WX)

Ca. 60 am 09.06. Stillberg-O (SI)

Grünfink *Carduelis chloris* (A)

6 am 16.09. Nebelhorn-S, 2040 m (H.A. HAGENLOCHER)

Stieglitz *Carduelis carduelis* (A)

10 Beobachtungen: 49 Ind. (jeweils 1-16) im Jan., Feb. und Dez. im OA (HD, HE, HK, LA, H.+J. RITTMANN, WI)

Ca. 25 am 18.09. an Kohlkraatzdisteln, Großer Wilder, 1880 m (E. SCHAFMEISTER)

Zitronenzeisig *Carduelis citrinella* (Σ)

1 P 13.03. Gunzesried (HJ)

2 am 18.05. Grünten, 1550 m (J. SOHLER)

2 am 20.05. Falken-Alpe-NW, 1200 m (Gunzesrieder Tal) (HJ)

6 am 20.05. Buralpkopf-S, 1550 m (BA)

3 am 02.06. Sedererstuiben, 1650 m (R. EBERHARDT)

2 ad 06.06. Willersalpe, 1460m (SI)

1 P 17.06. Hüttenkopf, 1880 m (S. GREIF, P. D`AMELIO)

9 am 23.07. Koblach, 1950 m (H. PFITZNER)

10 am 28.07. Trifthütte, 1800 m (BA)

5 am 12.08. Söllereck, 1660 m (A.+F. SCHMIDT)

10 am 14.08. Gundkopf, 1900 m (A.+F. SCHMIDT)

1 am 04.09. Obere Koblach, 1990 m (M. BULL, HD, HJ)

Erlenzeisig *Carduelis spinus* (A)

Ca. 50 am 07.01., ca. 80 am 27.10., ca. 40 am 01.12. I/Seifen (HD, HE, HJ)

65 vom 10.- 16.02., 68 am 19.02. Immenstadt (HE)

2 (singend und mit Nistmaterial) 14.03., 1 singt mit Balzflug 20.03., 1 P 27.03. Anatswald, 940 m (Stillachtal) (WX)

108 (Zählung beim Baumwechsel) fressen am 03.12. an Scharzerlen-Zäpfchen, I/KE-Graben (WA)

Bluthänfling *Carduelis cannabina* (A)

2 BP: 2 singen an südexponierter Wacholderheide, 13.05. Thaler Höhe, 1150 m (PC)

21 am 10.01. I/Seifen (HE)

1 singt 26.05. Hochgrat-SW, 1680 m (H. SCHLÜTER)

Mind. 35 am 01.08. Schrecksee-O, 1960m (SI)

22 am 12.10., 24 am 02.11. fressen an Ruderalpflanzen, Börwang (WA)

Ca. 25 am 08.10., mind. 15 am 12.10. Bag Eggen (SI, WX)

Ca. 50 am 14.10. Hohe Schulter (HJ)

Ca. 45 am 20.10. Äpelesttel, 1770 m (A. ROMMING)

36 am 30.10. Ösch (WA)

Birkenzeisig *Carduelis flammea* (A)

10 am 15.01., 1 singt 05.05., 17.05., 2 singen 23.07., 1 singt 31.07. I/Seifen (HD,WA)
Ca. 60 am 16.10. Prinz Luitpold-Haus-W, 1800 m (A. ROMMING)
Ca. 35 am 20.10. Älpelesattel, 1770 m (A. ROMMING)
Ca. 30 am 24.11. Rubihorn, 1650 m (FN)
38 am 27.11. Betz M (WA)
Mind. 70 fressen an Birken, 22.12. Felmer M (HJ)

Goldammer *Emberiza citrinella* (Σ)

13 Sänger (je 1-3) vom 01.04.- 26.07. von 710-1150 m im OA (BA,FN,HD,HJ,KO,PC,WA,WX)
32 weitere Sichtungen (je 1-8 Ind.) vom 01.01.- 24.11 im OA (FN,HD,HE,HJ, K. LEIX,
F. PFEIFER, J. SAUER, A. WAGNER, WX)
1 singt 16.06. Zipfels-Alpe-NO, 1640 m (R. DRÖSCHMEISTER)



Goldammer-Männchen
(Armin Hofmann)

Ortolan *Emberiza hortulana* (Σ)

1dj fliegt nach kurzer Zugpause auf einer Fichte weiter, 28.08. Ell (FA)
1 GK auf Nahrungssuche 04.09. Obere Koblach, 2045 m (M. BULL, HD,HJ)
1 dj 05.09. Edmund-Probst-Haus, 1940 m (M. BULL, HJ)

"Ortolan" *Emberiza spec.* (Σ)

1♂ am 02.06. Am Gängele-N, 1870 m (Unt. Gaisalpsee-O) (H.A. HAGENLOCHER)

Dieser Vogel wurde als "Ortolan (*Emberiza hortulana*)" in "ornitho.de" gemeldet und von einigen Personen angezweifelt. Die Beobachterin gab folgende Erklärung:

"Ich war auf dem Weg von der Gaisalpe zum Entschenkopf. Den Vogel entdeckte ich, wo der Weg auf die Nordseite des Berges wechselt, in den Latschenkiefern sitzend, wenige Meter von mir entfernt. Er flog an mir vorbei und setzte sich ca. 6 m neben mir wieder hin, wo ich ihn mehrere Minuten von hinten sehen konnte: blaugrauer Kopf und rehbraun kräftig gestreifter Rücken, der Schnabel länger als bei anderen Ammern. Als er wegflog, sah ich den rostbraunen Bauch, also auf

jeden Fall ein Männchen. Die Kehle beziehungsweise die Vorderseite hat er mir leider nicht gezeigt."

Hierbei kann es sich durchaus um einen sehr späten Durchzügler obiger genannter Art gehandelt haben. Für Herrn Dr. H.-G. BAUER (Radolfzell) ist allerdings ein Grau-Ortolan (*Emberiza caesia*) – als europäischer Brutvogel nur in Griechenland – oder gar ein Stein-Ortolan (*Emberiza buchanani*) – Brutvogel im äußersten Osten der Türkei – weitaus wahrscheinlicher, wie er auf „ornitho.de“ mitteilte.

Bekanntlich sind Farbwahrnehmungen sehr subjektiv, wobei auch die Beleuchtung eine große Rolle spielt. Farbnuancen wie "blaugrau" und "grüngrau" sowie "orangebraun" und "rostbraun" wird man bei verschiedenen Beobachtern wohl nie unter einen Hut bekommen. Die exakte Artzugehörigkeit dieses Ammermännchens ist deshalb leider nicht ganz sicher zu klären!

Rohrammer *Emberiza schoeniclus* (A)

1 Brut: 1 P füttert am Nest + 3 singen, 15.06. Wintermoos, 865 m (Schwarz W-O) (WA)

1 am Futterhaus 25.02. Sandbühl (Diet-NO) (K. LEIX)

1♂ 01.01., 1 am 01.03. Ösch (HD,LA)

1 GK 03.11. Altwasser Bellen (HD)

Nicht etablierte Arten:

Chukarhuhn *Alectoris chukar* (Σ)

Ein offenbar aus einer Haltung entkommenes Individuum (siehe Foto unten; links gelber Plastikring, Aufdruck: "1009" und senkrecht dazu "11") geisterte vom 19.06.13 bis ca. 10.07.13 in KE-Stiftallmey in verschiedenen Gärten umher. (Frank CHALLIER, Marc SCHÄFFLER u.a.)



Chukarhuhn, Kempten, 03.07.2012
(Marc Schäffler)

Brautente *Aix sponsa* (Σ)

1 ♂ 01.01.-25.02. (mit Stockenten-♀ liiert) und 19.11.-13.12. I/KE-Eich (KU,SI,WA,WX)

Brautente x Stockente *Aix sponsa* x *Anas platyrhynchos* (Σ)

1 ♂ 29.01.-19.02., 16.12. I/KE-Eich (SI,WA)

Moschusente *Cairina jubata* (oder ein Hybrid) (Σ)

1 vom 12.12.2012 - 25.02.2013 I/KE-Graben (WA)

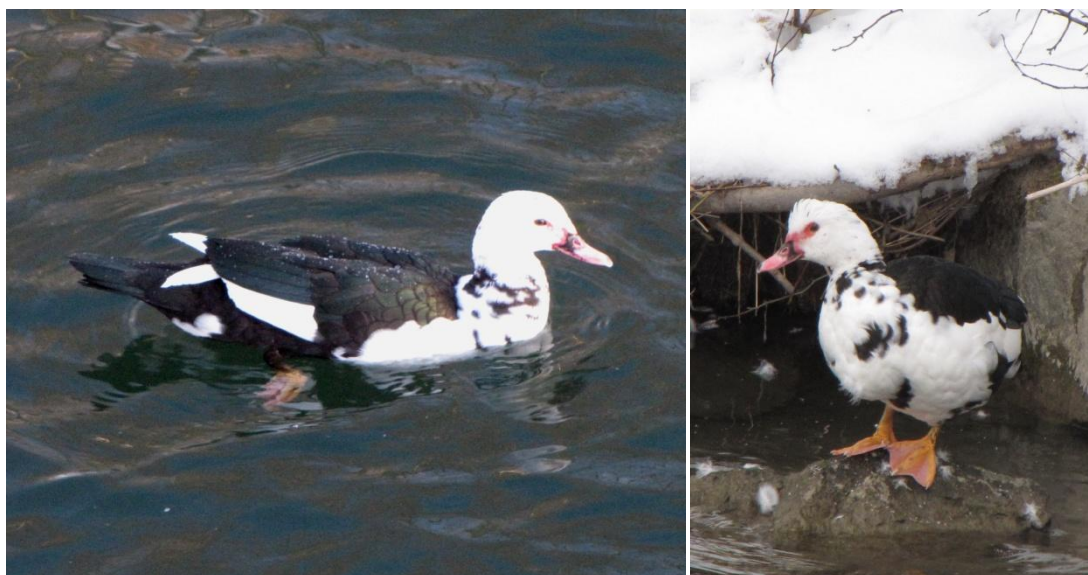

Moschusenten-Hybrid – Dez. 2012 – Iller Graben
(Dietmar WALTER)

Berichtigungen

zu den "Avifaunistischen Kurzmitteilungen aus dem Oberallgäu – Beobachtungen 2011":

S: 42 → **Bartgeier**: 1 (5. KJ) 12.02. Nebelhorn (Beobachter: Ralph Martin).

S: 52 → **Dreizehenspecht**: Alle angeführten Daten von "WX" (6 Zeilen) beziehen sich auf den Weißbrückenspecht !

S: 57 → **Waldlaubsänger**: Die Buchenrain-Alpe befindet sich Einödsbach-**W** (statt -O).

S: 65 → **Thunberg-Schafstelze**: Es handelte sich um *M. thunbergi* oder *M. flava* !

Dietmar WALTER
An der Gasse 18
D-87490 Börwang



Baumpieper (*Anthus trivialis*) – 05.06.2013
(Armin Hofmann)

ZOBODAT - www.zobodat.at

Zoologisch-Botanische Datenbank/Zoological-Botanical Database

Digitale Literatur/Digital Literature

Zeitschrift/Journal: [Naturkundliche Beiträge aus dem Allgäu = Mitteilungen des Naturwissenschaftlichen Arbeitskreises Kempten \(Allgäu\) der Volkshochschule Kempten](#)

Jahr/Year: 2013

Band/Volume: [48](#)

Autor(en)/Author(s): Walter Dietmar

Artikel/Article: [Avifaunistische Kurzmitteilungen aus dem Oberallgäu - Beobachtungen 2012 -. 35-78](#)