

Avifaunistische Kurzmitteilungen aus dem Oberallgäu - Beobachtungen 2018 -

von Dietmar WALTER

Die im Folgenden aufgelisteten Daten beziehen sich wieder auf den Landkreis Oberallgäu (ca. 1600 km², Reg. Bez. Schwaben, Bayern, Deutschland) einschließlich des Stadtkreises Kempten. Das Höhenrelief dieses südlichsten Landkreises Deutschlands erstreckt sich von 590m (an der Weißach, SW Oberstaufen) bis 2649m ü. NN (Hochfrottspitze im Allgäuer Hauptkamm). In diesem Jahresbericht wurden wieder lokal bis überregional interessant erscheinende vogelkundliche Daten, die von einer zunehmend größeren Zahl von Beobachtern gemeldet wurden, zusammengestellt. Ihnen allen danke ich für ihre zum Teil sehr umfangreichen und meist präzisen Notizen.

Der Löwenanteil (16 609 Datensätze) dieser Aufzeichnungen stammt wieder aus dem Internet-Portal "**ornitho.de**" (weitere 324 Angaben per mail bzw. schriftlich von 7 Meldern/-in).

Die in diesem Portal am häufigsten gemeldeten Arten für 2018 waren:

Rotmilan	555x / 3,4%	Mäusebussard	429x / 2,6%
Rabenkrähe	443x / 2,7%	Amsel	413x / 2,5%
Kohlmeise	435x / 2,7%	Bergpieper	345x / 2,1%
Buchfink	433x / 2,6%	Stockente	333x / 2,0%

Liegt es an den Meldern/-innen oder an den **Reiherenten**: Während im Vorjahr nur ein einziger Schof dieser Art angegeben wurde, waren es in diesem Jahr 20! Das ist ein sehr bemerkenswertes Ergebnis, noch dazu wenn man bedenkt, dass im Bodenseegebiet für diese Brutsaison nur 3(!) führende Weibchen gemeldet wurden (OAB)!

Die **Haubentaucher** hatten ebenfalls einen hervorragenden Fortpflanzungserfolg: 26 bis 27 Bruten! Dagegen hat sich der **Schwarzhalstaucher** – ähnlich wie am Bodensee (OAB) – bei uns als Brutvogel offenbar verabschiedet; nicht einmal eine Sichtbeobachtung wurde für dieses Jahr gemeldet!

Von unserem kleinsten Hühnervogel, der **Wachtel**, wurde kein Ton vernommen und außer einem **Sanderling** auch keine weitere **Strandläufer-Art** (*Calidris spec.*) beobachtet! Dafür hat es wieder einmal einen größeren Trupp des **Goldregenpfeifers** zu uns in den Süden verschlagen. Sollten wir jetzt etwa auch schon alle **Blessrallen**-Bruten dokumentieren? Jedenfalls ist ein merklicher Rückgang festzustellen, nicht nur was die Reproduktion betrifft sondern auch bezüglich des Durchzugs.

Dagegen wurden vom **Steinschmätzer** wieder viele Reviere/BP gemeldet, was wohl vor allem auch auf die gestiegene Beobachterfrequenz in unseren Bergen zurückzuführen ist.

(Die Ortsangabe "Koblach" im Nebelhorngebiet ist (ähnlich wie "Allgäu") ein sehr dehnbarer Begriff. Zum einen ist sie nicht zu verwechseln mit "Koblach", zwischen Haldenwanger Kopf und Wildengundkopf und zum anderen sind es laut der Top.-Karte 1: 25 000 eigentlich zwei getrennte Areale südlich der Wengenköpfe und des Koblachsees über eine Strecke von ca. 3 km! Deshalb am besten bitte immer eine punktgenaue Verortung!)

Ebenso wäre eine punktgenaue Angabe in Städten und größeren Orten für Arten wie etwa **Gelbspötter** und **Klappergrasmücke** von Nutzen, um die exakte Anzahl der meist singenden Individuen unterscheiden zu können.

Der gewaltige Einbruch unserer Insekten in den letzten Jahren, sowohl quantitativ (Artenzahl) als auch qualitativ (Häufigkeit), führte zwangsläufig zu einem starken Rückgang vieler heimi-

scher Singvogelarten. So sind der **Gartenrotschwanz** und das **Braunkehlchen** weiter auf dem Rückzug und von der **Schafstelze** wurden gar nur 5 Beobachtungen auf dem Herbstzug gemeldet!

Schließlich gab es auch diesmal wieder "neue" Arten: Ein entkommener Exot, eine **Orinokogans** (*Neochen jubatus*) ursprünglich im nördlichen Südamerika beheimatet, besuchte einige Tage den Manzenweiher südlich von Altusried und eine Züchter-beringte **Gelbbrust-Pfeifgans** (*Dendrocygna bicolor*) aus Zentral- und Südamerika stammend, flüchtete für einige Tage im August an den Großen Alpsee.

Bei den Revier-Angaben der Spechte wurden – wie schon ab 2015 – auch A2-Codes (einmaliges Singen an einem Ort) mitverarbeitet; die Angaben sind somit streng genommen nur für die jährlichen Vergleiche geeignet.

Viele Diagramme geben nur einen sehr groben Überblick, da die quantitative Datengrundlage meist zu gering war, aber sie sind anschaulicher als eine bloße Zahlenabfolge! Wenn in Zug-Diagrammen gelegentlich keine Beobachtungsdauern (rot) eingetragen sind, dann handelt es sich um Zufallsbeobachtungen.

Verwertbare Daten zur Höhenverbreitung in unseren Bergen, d.h. eine punktgenaue Verortung, sind leider immer noch nicht zur Regel geworden. Bei Brütangaben deshalb bitte immer den C-Code eintragen und nicht nur in der "Bemerkung" einen Hinweis dazu angeben, denn das erschwert die Datenfilterung beträchtlich.

Zur besseren Einschätzung der Seltenheit einer Art wurde wieder folgendermaßen verfahren: Steht hinter dem wissenschaftlichen Artnamen das Σ -Zeichen, so wurden alle bekannt gewordenen Beobachtungen aufgenommen (manchmal nur summiert). Findet sich dagegen die Anmerkung **(A)**, so bedeutet dies, dass von dieser Vogelart nur eine Auswahl von Daten, wie z.B. Bruten, Maxima, Ankunfts-, Abzugsdatum, Höhenangaben usw. notiert wurden.

Für die wieder honorarfreie Zurverfügungstellung der oft prächtigen bzw. dokumentarischen Fotos bedanke ich mich herzlich bei den jeweils unter den Bildern in Klammern angegebenen Fotografen! Mein Dank gilt auch Herrn Kilian Weixler für den Datenexport aus "ornitho.de".

Die Systematik folgt der "Artenliste der Vögel Deutschlands" von P.H. BARTHEL & A.J. HELBIG (Limicola 2005, 19/2: 89-111)

Dieser Bericht kann – ebenso wie der vorjährige – auch im Literaturportal des Biologiezentrums Linz auf der Informations-Website für biogene Daten unter **www.zobodat.at** eingesehen werden.

Beobachter

BA: BABL, Ethelbert
BR: BRUGGER, Wilhelm
DR: DRÖSCHMEISTER, Rainer
EB: EINSIEDLER, Bertram
EI: EINSIEDLER, Wolfgang
ER: EBERHARDT, Rolf
FA: FARKASCHOVSKY, Harald
FH: FAULHABER, Reinhold
FN: KARLE-FENDT, Alfred
HC: HECKER, Thomas
HD: HONOLD, Daniel
HJ: HONOLD, Johannes
HK: HENKEL, Thomas
HS: HARSCH, Peter
KO: KOPF, Heribert
LA: LAUTERBACH, Helga
MA: MAYER, Robert

MB: MITTERMEIER, Boris
MH: MAYRHANS, Erich
MR: MÜLLER, Ralph
NA: NAUMANN, Johannes
SA: STADELMANN, Herbert
SÄ: SÄNGER, Dietmar
SC: SCHERM, Oliver
SI: SCHIRUTSCHKE, Monika
SM: STEINMEYER, Felix
ST: STEINHÜBL, Günther
VO: VOGL, Hans
WA: WALTER, Dietmar
WE: WERTH, Henning
WI: WINKLER, Siegfried
WX: WEIXLER, Kilian
ZI: ZIEHE, Sascha

Abkürzungen

(A)	Datenauswahl		
ad	erwachsen, ausgefärbt		
Alt	Altusried		
Bag	Baggersee		
BAK	Bayerische Avifaunist. Kommission		
Beob	Beobachtung(en)		
Betz	Betzigau(er)		
BP	Brutpaar(e)		
Diet	Dietmannsried		
dj	diesjährig		
Ell	Ellegghöhe (Wertach-W)		
Ett	Ettensberg-O (Hellengerst-S)		
Fled	"Fledermaussee" (Seifen-O)		
GK	Grundkleid (weibchenfarben)		
Herr	Herrenwieser		
I/...	Iller / mit Ortsangabe		
I/Bellen	Iller-Altwasser bei Bellen		
I/Kalden	Stausee (bis zur Fluhmühle)		
imm	immatur, unausgefärbt		
Ind	Individuum/-en		
Ins See	Inselseen (beim Nied See)		
juv	Junge(s)		
KE	Kempten		
Kim	Kimratshofen		
KJ	Kalenderjahr		
Krug	Krugzell		
M	Moos (Moor)		
max	Maximum mehrtägiger Zählungen		
-N	Nord(en), nördlich von ...		
NN	Höhe in Normal-Null		
ndj	nicht diesjährig (mind. 2. KJ)		
Nied	Niedersonthofen(er)		
OA	Landkreis Oberallgäu		
OAB	Ornitholog. Arbeitsgem. Bodensee		
OAL	Landkreis Ostallgäu		
-O	Ost(en), östlich von ...		
Ösch	Öschlesee		
P	Paar(e)		
Rau	Rauhenzell(er)		
Reich	Reichholzried(er)		
Rott	Rottachsee		
-S	Süd(en), südlich von ...		
Sachs	Sachsenrieder		
Schwab	Schwabensberger (KE)		
Schwarz	Schwarzenberg(er)		
SF	Sonthofen		
Sfp	Segelflugplatz Agathazell		
U'mais	Untermäiselstein(er)		
vj	vorjährig		
Vowa	Vogelwarte Radolfzell		
W	Weiher		
-W	West(en), westlich von ...		
Walt	Waltenhofen(er)	≥	mindestens
Werd	Werdensteiner	♂	Männchen
Widd	Widdumer	♀	Weibchen
Wolk	Wolkenberger	Σ	alle gemeldeten Beob.



Abb. 1: Landkreis Oberallgäu mit Stadtkreis Kempten

Höckerschwan *Cygnus olor* **A**

Nachtrag: >122 Ind. am 19.01.1968 I/KE – St. Mang Brücke (Fotoauswertung, WA)

15 BP bzw. Bruten im OA, 640-800m (18 Melder/-innen)

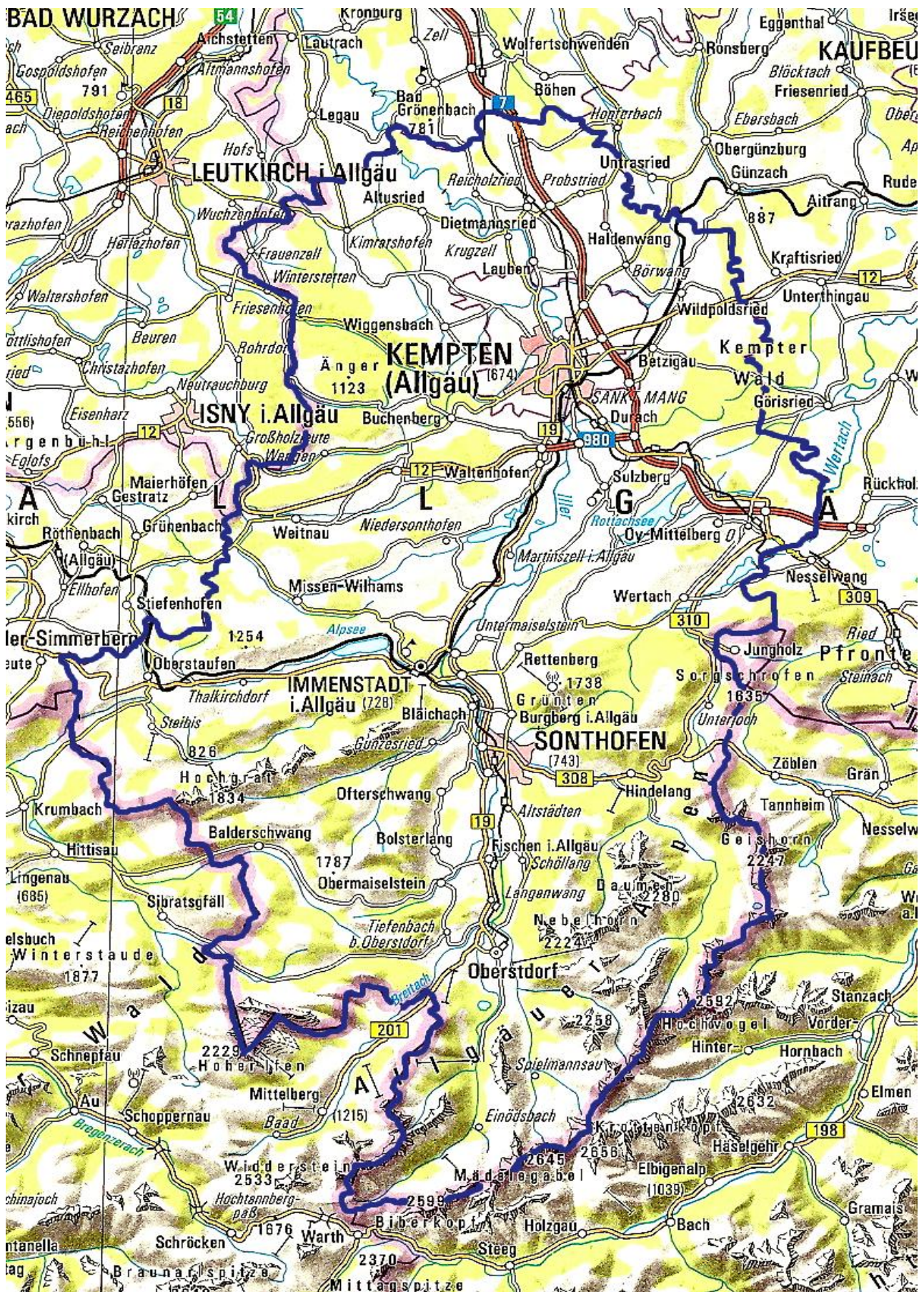
24 auf Wiese, 10.02. Burgratz-N (SA)

44 (max) 29.04. Bag Eggen (WX)

48 (max) 20.01. I/Fluhmühle (NA)

67 (max, 55ad, 12dj) 14.11. I/Kalden (WA)

23 (max) 05.12. I/Wasserai (WI)

Graugans *Anser anser* **A**

1 Brut: 5 juv 11.05. Bag Eggen (SI)

1 Brut: 4 juv 01.05. I/Kalden (BA,MB)

2 Bruten: 4 u. 3 juv 28.04. Rott (WA)

Ca. 75 am 04.03. I/Kalden (HC)

92 am 13.02. I/Wasserai (NA)

Nilgans *Alopochen aegyptiaca* **A**

2 Bruten auf 6 Fluss-km (gesichert anhand des Altersunterschiedes der juv): 1P mit 8 juv 14.05.

I/Wasserai (NA) sowie 1P mit 8 juv 12. u. 17.07. I/Fluhmühle (WI,NA)

1P mit 7 juv ab 15.08. Bag Eggen (BR,HD,WX)

1P mit 6 juv ab 18.08. Rott (BÜHLER, LA, RECHBERGER)

Brandgans *Tadorna tadorna* **Σ**

2 am 20.01., 1♂ 29.01., 2 am 05.02., 3 am 23.03. I/Wasserai (NA,WA,WI)

19 am 09.02., 2 am 10.03., 5 am 21.03., 13 am 29.09., 35 am 18.11., 15 am 20.11. Ösch (LA,WA)

2 (1ad 1vj) 24.02., 2 am 01.03. I/Seifen (HD)

1ad 28.03. Nied See (WX)

Rostgans *Tadorna ferruginea* **Σ**

1P 28.01.-05.05., (3♂ 2♀ 30.03., 3 am 04.04.) Bag Eggen (BA,BR,HD,MB,SI,WX)

2 am 12.02., 04.-31.03., 11.04.-14.05. (4 am 25.04., 3 am 29.04.), 06.06., 22.12. I/Krug-W bis Wasserai, 5,5 Fluss-km (EB,NA,SÄ,WI)

2ad 02.04., 1P auf Kaminen bei Nistplatzsuche 13.04. Nied See bzw. Oberdorf (WX,BR)

1 am 02.04. Rott (SA)

2 am 26.04., 01.06. Grüntensee (WI, F.WIEDLEROITHER)

1 am 18.09., 14.10. Alpsee (K.REINER, ST)

3 am 15.12. I/Rau-S (ZI)

Schnatterente *Anas strepera* **Σ**

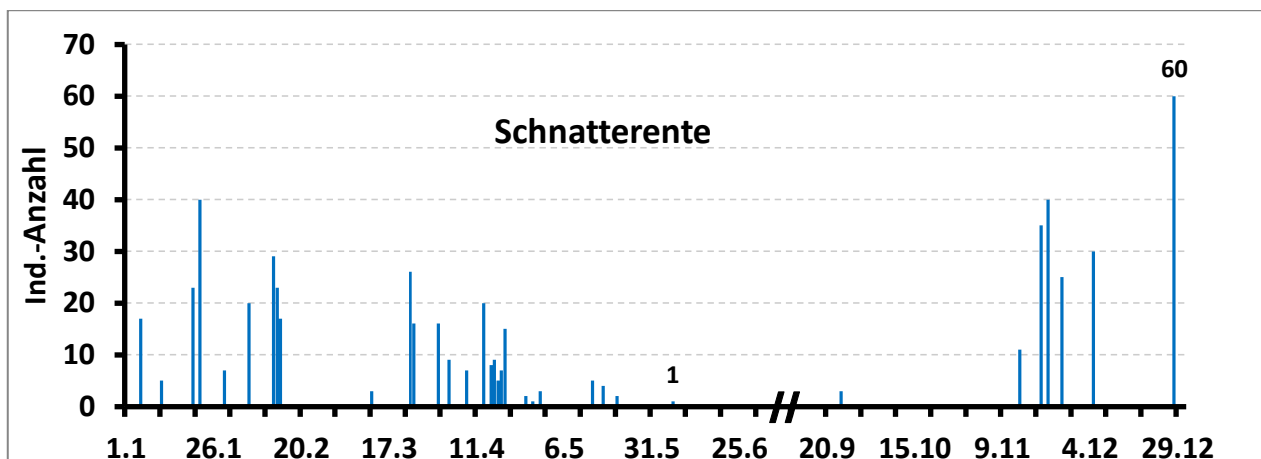

Schnatterente (*Anas strepera*) am Illerstau Wasserai – 2018 (NA,WA,WI)

106 weitere Beob. im OA: 1-18 Ind. vom 05.01.-06.06. und 1-29 Ind. vom 24.08.-31.12. an 12 Orten (630-880m NN) (17 Melder/-innen)

Pfeifente *Anas penelope* Σ

1P 05.01., 3 am 31.03., 1♂ 15.-18.04., 1P 24.09. I/Wasserai (NA,WA)
 1♂ 10.01., 18.01. Ins See (EB,EI,WX)
 1♂ 13.04. I/Alt (WI)
 1♂ 26.09. I/Kalden (WA)
 2 GK 13.10. Rott (WA)
 1♂ 5 GK 17.11. Ösch (LA)
 1♂ 2♀ 16.12. Alpsee (HD)

Krickente *Anas crecca* **A**

1 Brut: 5 dj 21.09. (vermutl. hier erbrütet; siehe Nachweise der letzten Jahre!), 1 vom 05.-07.12.
 Felmer M (FN)

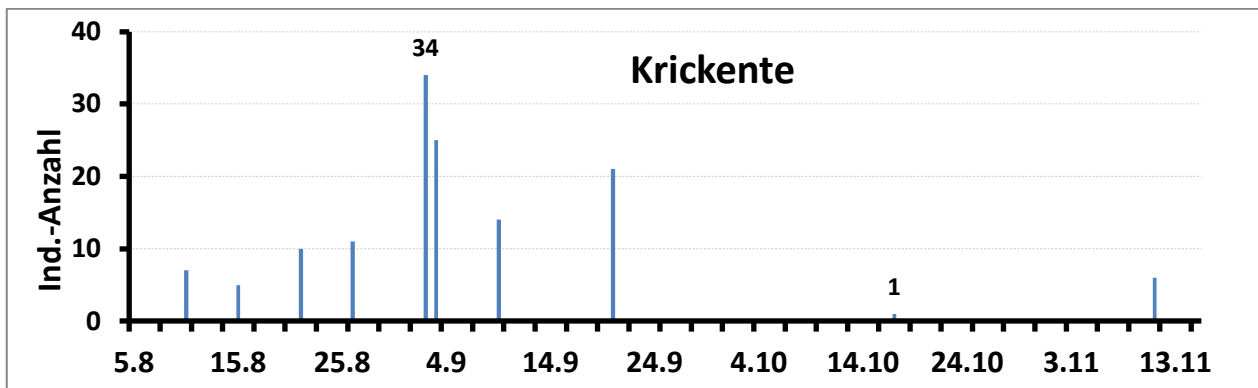

Krickente (*Anas crecca*) an den **Eggener Baggerseen** – Herbst 2018 (HD,SI,WX)

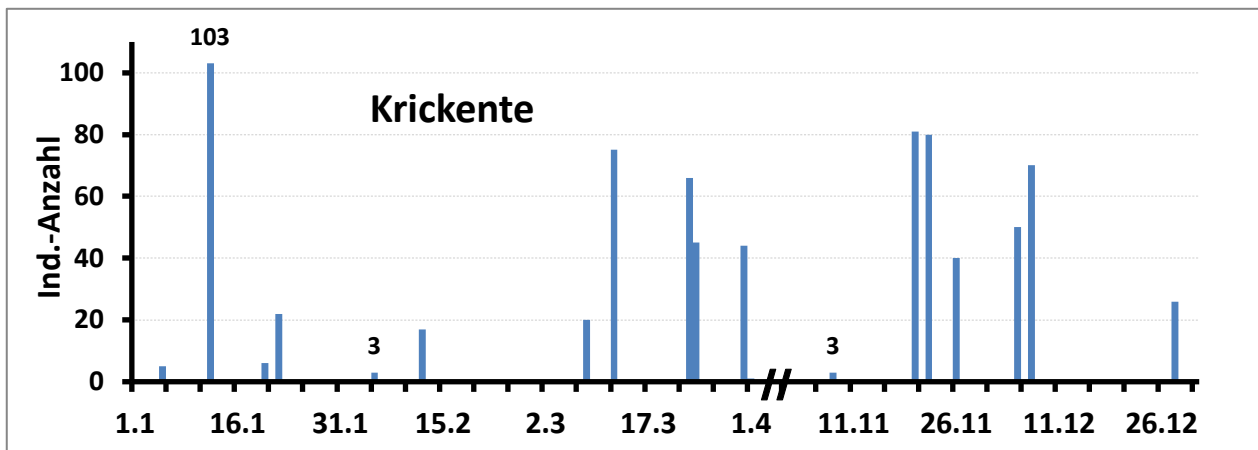

Krickente (*Anas crecca*) am **Illerstau Wasserai** – 2018 (NA,VO,WA,WI)

Stockente *Anas platyrhynchos* **A**

1♀ mit 4 juv 08.07., 17.07. Oberer Gaisalpsee, 1790m (W.FISCHER, SC)
 3ad 5 juv 17.07. Unterer Gaisalpsee, 1510m (W.FISCHER)
 1♀ mit 10 juv (6-7 Wochen), Tümpel westl. des Schlappoltsees, 1720m (WA)
 Weitere 14 führende Weibchen ab 10.05. (640m-850m) im OA (12 Melder/-innen)
 1♀ 23.06. Rappensee, 2040m (DR, J.WAHL)
 70 (max) 10.10.Sachs W (EB)
 130 (max) 24.11. Rott (HD)
 57 am 19.02., 13 am 17.03., 4 am 13.08., 111 am 18.11., 117 am 22.11., 133 am 29.11.
 Alpsee (HD,ST)
 128 am 26.12. I/Kalden (WA)
 25♂ 18♀ am 16.02. I/KE-Südbrücken → Nordbrücke (3 Fluss-km) (WA)

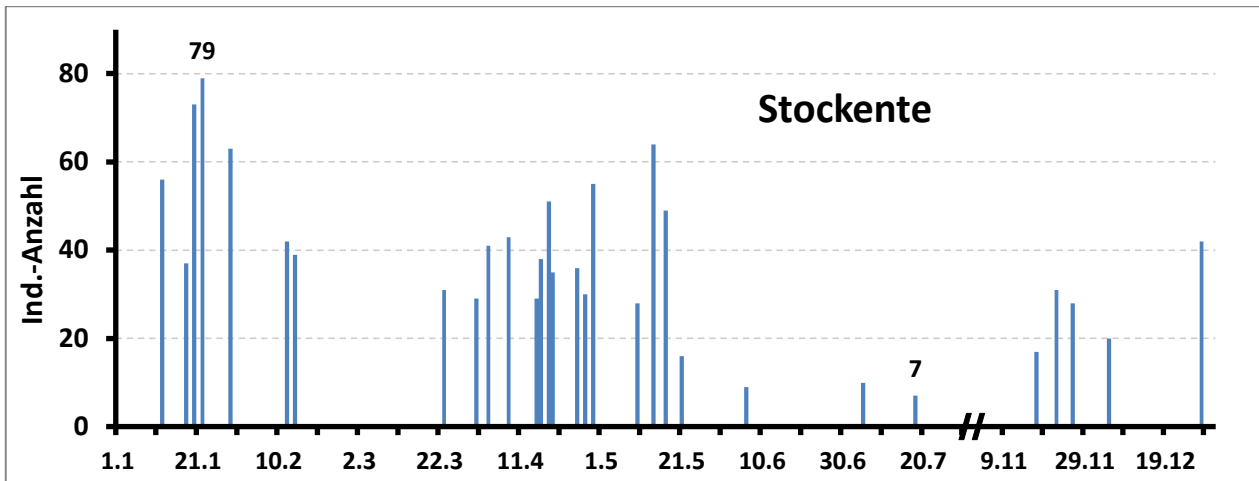

Stockenten (*Anas platyrhynchos*) am Illerstau Wasserai – 2018 (NA,WA,WI)

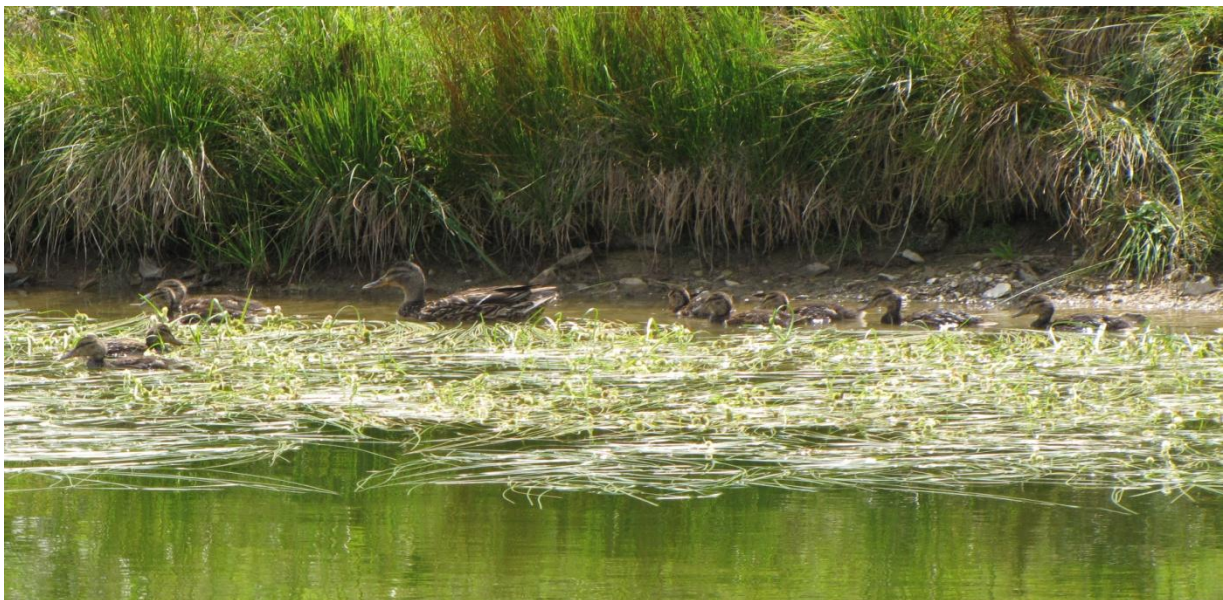

Stockenten (*Anas platyrhynchos*) -Schof – Schlappoltsee – 2.8.18 (Dietmar Walter)

Spießente *Anas acuta* Σ

2♂ 1♀ 10.04. I/Kalden (WI)
2 am 17.10., 2♀ 11.11. Bag Eggen (SI)

Knäkente *Anas querquedula* Σ

1♂ 17.03., 02.04., 3 GK 10.08., 5 GK 15.08., 2 am 21.08., 5 am 26.08., 8 GK 02.09. Bag Eggen (BR,HD,WX)
2♂ 1♀ 27.03., 3♂ 31.03., 1♂ 03.04., 2♂ 2♀ 12.11. Ösch (HD,LA,MA,WA)
1♂ 05.04. Manzen W (BÖCK)
1♂ 12.04. Sachs W (FA)
1♂ 16.04. I/Wasserai (NA)
4 am 18.04. Alpsee (ST)
1♂ 3 GK 24.08. Grüntensee (HD)

Löffelente *Anas clypeata* Σ

1P 28.01., 1♂ 14.-26.03., 5♂ 27.03., 1♂ 02./03.04., 2♂ 04.04., 1♂ 01.11., 2♂ 15 GK 17.11., 1♂ 31.12. Ösch (HD,LA,SI,WA)
2 am 02.04. Rott (SA)
6 GK 02.09., 1 GK 09.09. Bag Eggen (WX)
4 am 18.11. Alpsee (ST)
1♂ 28.11. Stadtweiher/KE (NA)
3 ad♀ 30.11., 1♂ 2♀ 07.12. Ins See (SI,WX)

Kolbenente *Netta rufina* Σ

1P 30.01., 3♂ 03.09. Ösch (LA)
1♂ 13.02. und 19.05. I/Krug-O bzw I/Krug-W (MH,EB)
1♂ 15.06. I/Seifen-S (WX)

Moorente *Aythya nyroca* Σ

1♂ 25.11. Schwarz W (MA)

Tafelente *Aythya ferina* **A**

1♀ mit 3 juv (5 Tage) 08.07. Schwab W (WA)
37 (max) 14.02. I/Wasserai (NA)
> 35 am 16.11. Schwarz W (RECHBERGER)

Reiherente *Aythya fuligula* **A**

Je 1♀ mit 3, 6, 8 und 9 juv 23.07. I/Alt (WI)
Je 1♀ mit 2,5,6,6,7,9,10,13 und 14 juv 14.08., 1♀ mit 7 juv (2 Wochen) 07.09., 1♀ mit 3 juv (1 Woche) 11.09. I/Kalden (EI,FA,HD)
Je 1♀ mit 4 und 6 juv 14.08. I/Wasserai (EI)
Je 1♀ mit 6,7 und 10 juv 03.08. Schwab W (WA)
5♂ 5♀ am 15.02. I/KE-Südbrücken → Nordbrücke (3 Fluss-km) (WA)

Samtente *Melanitta fusca* Σ

3 dj 24.11.-08.12. Rott (HD)

Schellente *Bucephala clangula* Σ

12 Beob. von 1-3 Ind. an 4 Orten (640-700m), 08.01.-26.03. und 26.11.-31.12. im OA (BR,LA,SI,VO,WA,WI,WX)

Gänsesäger *Mergus merganser* **A**

6 führende Weibchen (7-11 juv, 13.05.-05.07.) an 4 Orten im OA (BA,HS,SÄ,WI,WX)
3 juv 03.09 Ostrach/Bruck, 850m (M. LORENZ)
>30 am 26.11. IO/KE-Nordbrücke (HK)
26 (7♂ 19♀) 24.11., ca. 40 am 06.12. Bisseroyer Badensee (HD, G.SCHÄFER)
26 (max) 29.12. I/Wasserai (NA)
6♂ 5♀ am 15.02. I/KE-Südbrücken → Nordbrücke (3 Fluss-km) (WA)

Mittelsäger *Mergus serrator* Σ

1 GK 22.11. Alpsee (HD)

Haselhuhn *Tetrastes bonasia* Σ

1♂ 1♀ 18.05. Grasgehren, 1650m (BR)

Alpenschneehuhn *Lagopus muta* Σ

1♀ mit 3 juv 27.07. Mindelheimer Hütte, 2020m (L.BLASCHKE)
2 am 31.03. Zipfelsalpe, 1540m (FN)
39 weitere Beob. an 15 Orten (1640-2200m) (20 Melder)

Birkhuhn *Tetrao tetrix* Σ

75 Beob. (1-18 Ind.) an 34 Orten (1440-1980m) im OA (24 Melder/-innen)

Auerhuhn *Tetrao urogallus* Σ

15 Beob. (1-3 Ind) an 8 Orten (1150-1690m) im OA (EI, GÖSSINGER, HD,HJ, G.HONOLD, KANDOLF, MR,SM)

Zwergtaucher *Tachybaptus ruficollis* **A**

1 ad mit 2 juv (4 Wochen) 09.09. Sachs W (WA)
3 BP (mind. 1 erfolgreiche Brut) Schwab W (WA)
1P 23.04. Eschacher W, 1000m (BÖCK)
3 ad 08.05. Manzen W (VO)
10 am 26.09., 15 am 26.10. I/Kalden (EI,WA)
11 (max) 14.11. I/Wasserai (WA)

Haubentaucher *Podiceps cristatus* A

"Mindestens 14 Familien mit 32 Pulli (6x3 juv, 6x2 juv, 2x1 juv). Die meisten Jungen sind ca. 3 Wochen alt, nur wenige etwa 1-2 Wochen", Alpsee (HD)

2 Bruten: 1P mit 2 juv (2 Wochen), 1P mit 1 juv (1 Woche) Nied See (BR)

Mind. 1 Brut: 3 BP 05.04., 1ad 2 juv (2 Wochen) 15.06. Ösch (LA,WA)

Mind. 5 Bruten: 4 Paare mit 3x2 und 1x3 Jungen 24.08., mind. 5 führende Paare mit 1x3, 3x2, 1x1 juv 06.09. Grüntensee (HD,WX)

1 Brut: 1P mit 4 pulli 08.07. Bag Blachach-N (SI)

2-3 Bruten: 1ad 2dj 02.08., 5ad 7dj 14.08. I/Kalden (FA,EI)

1 Brut: 1P mit 4 juv 09.09.-04.10. Sachs W (EB,SÄ,WA)

13 am 14.11., 28 am 26.11., 29 am 16.10. Nied See (HD,SI,WX)

68 am 24.11., 71 am 28.11., 56 am 05.12. Rott (HD)

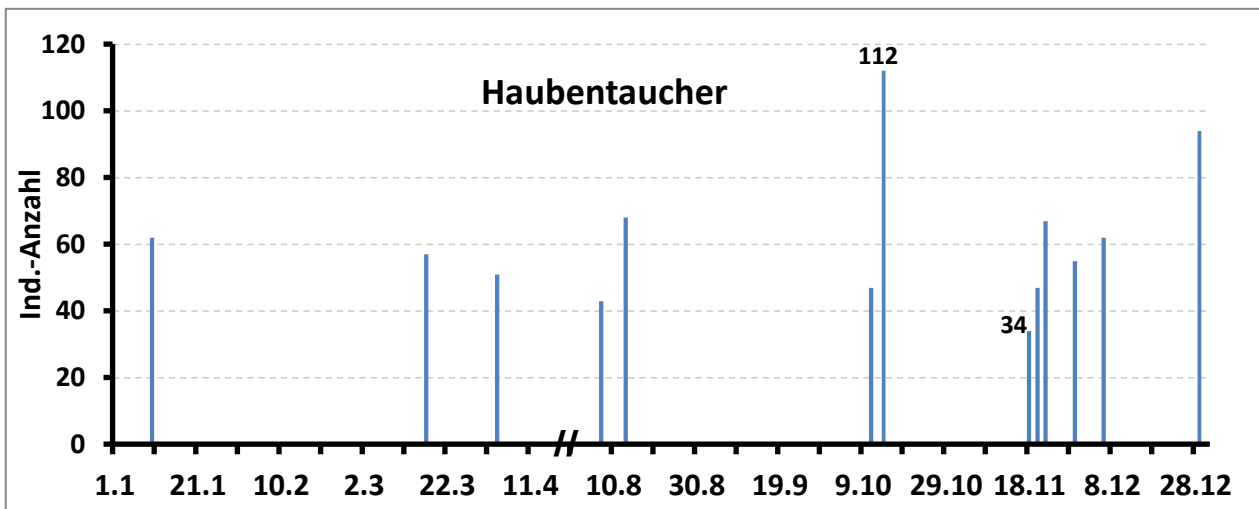

Haubentaucher (*Podiceps cristatus*) am Großen Alpsee – 2018
(EB,HD,MB, REINER, RITTMANN, ST,WA)

Rothalstaucher *Podiceps grisegena* Σ

1dj 14.10. Alpsee (K. REINER)

1dj 17.11.-22.12. Ösch (HD,LA,WA)

Schwarzhalstaucher *Podiceps nigricollis* Σ

7 am 06.04., 1 am 06.09., 6 am 17.11. Ösch (LA)

Sterntaucher *Gavia stellata* Σ

1ad 20.11., 29./30.11. Alpsee (HD,ZI)

Prachtaucher *Gavia arctica* Σ

1 fliegt nach mehreren Tauchgängen nach W/SW ab, 30.11. Ins See (WX)

Kormoran *Phalacrocorax carbo* A

12 im Überflug 04.12. Ösch (LA)

Ca. 50 im Überflug 18.11. Bag Eggen (BR)

71 am 31.10. (7-11 Uhr) Ett (HD)

11 (max) 10.01. Alpsee (EB,EI)

16 am 13.01. I/Seifen (MR)

12 (max) 28.11., 05.12. Rott (HD)

12 (max) 17.12. Ösch (WA)

96 am 12.10. (8-13 Uhr) Schmidberg (Kimratshofen-S) (FA)

Rohrdommel *Botaurus stellaris* Σ

1 am 04.04., 1ad 15.08., Bag Eggen (SI,HD)

1 vom 19.11-16.12. (fast täglich) Ösch (LA)

Zwergdommel *Ixobrychus minutus* Σ

Brutverdacht: 1♂ 30.05., 1P 21.06., 1♂ 01.07., 1♀ 05.08., 1♂ 07.08. Nied See (BR)

Silberreiher *Casmerodius albus* Σ

Max. 18 am 09.03. auf Wiese, Steig-N (Alt-NW) (WI)

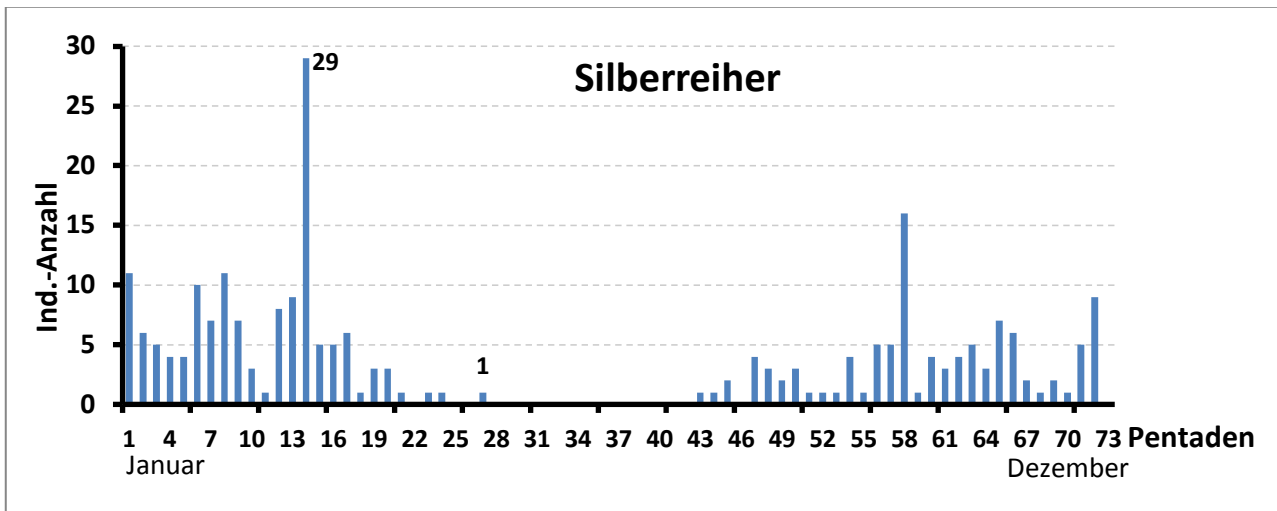

Pentaden-Maxima des Silberreihers (*Casmerodius alba*) im OA – 2018 (32 Melder/-innen)

Graureiher *Ardea cinerea* A

4 besetzte Horste Herr W (WA,WX)

Mind. 2 besetzte Horste Betz M (WA)

3-4 besetzte Horste auf Wald-Kiefern, SF-Zentrum-N am Mühlbach (HD,MB,SC,WA,WX)

1-? besetzte Horste Krug-W (WA)

11 ziehen nach SW, 16.09. (16 Uhr) Börwang (WA)

19 (7ad 12vj) beim Mäusefang, 09.05. Krug-SW (WI)

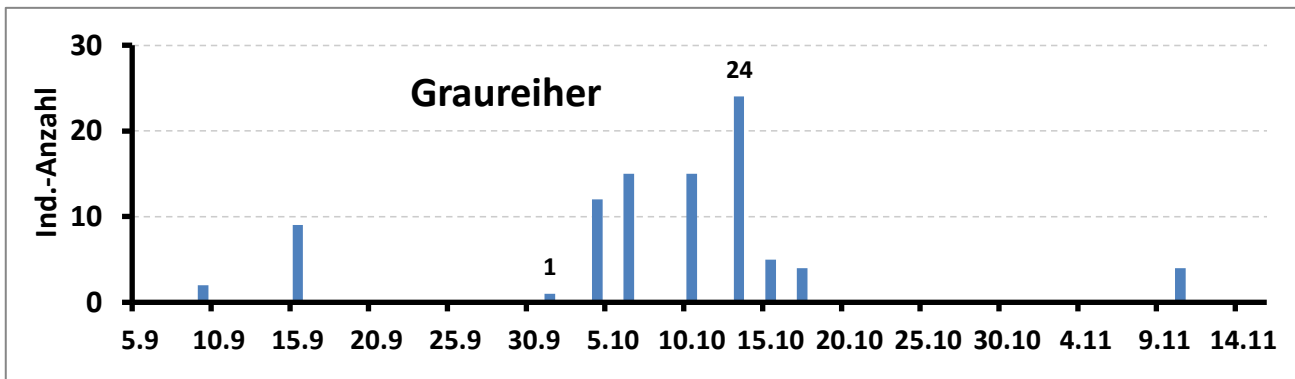

Graureiher (*Ardea cinerea*) am Sachsenrieder Weiher – Herbst 2018 (EB,SÄ,WA)

Purpureiher *Ardea purpurea* Σ

1vj fliegt nach N, 30.04. I/SF (HD)

1 am 02.08. I/Wasserai (WI)

Schwarzstorch *Ciconia nigra* A

5 BP: 3x4 juv, 1x3 juv, 1x Brutverlust (vermutlich innerartliche Konkurrenz).

Die Ringnummer des Schwarzstorches "T422" konnte am 16.07.2016 erstmals im OAL abgelesen werden. Er wurde am 07.06.2012 mit 3 Nestgeschwistern bei Ravensburg beringt. Nach Bruten im OAL in den Jahren 2016/2017 wurde das Paar in der frühen Horstbesetzungsphase durch forstwirtschaftliche Arbeiten vergrämt.

Daraufhin bauten die Störche einen neuen Horst im angrenzenden OA und zogen 2018 erfolgreich 4 Junge groß. (AG Schwarzstorchschutz Allgäu / R. Mayer + H. Farkaschovsky)

1 Durchziehender 12.03. KE (MA)

1dj zieht am 17.11. nach W, Eil (MA)



Landender **Schwarzstorch** "T422" (Harald Farkaschovsky)

Weißstorch *Ciconia ciconia* Σ

1 beringtes Ind. [Radolfzell (DER) AZ.....293] das am 14.06.2016 bei Freiburg (Südbaden) als Nestling beringt wurde (Entfernung 105 km), war am 31.05.2018 auf einer Wiese bei Leubas (KE-N) auf Nahrungssuche (WA)

17 fliegen am 26.08. hoch nach NO, Oberstaufen (SM)

17 kreisen am 13.09. (18 Uhr) von N kommend über SF und fliegen wieder zurück (HD)

16 weitere Beob. von 1-4 Ind. vom 12.03.-09.06. und 3 Ind. am 28.08. an 9 Orten im OA/KE (14 Melder/-in)

Fischadler *Pandion haliaetus* Σ

1 zieht am 07.04 nach N, Gemeinderied (K.LEIX)

1 am 24.04. Oberstdorf-SO (H.KADES)

1 zieht am 02.06. nach NO, Hauptmanngreut (MA)

Bartgeier *Gypaetus barbatus* Σ

8 Beob. von 1-2 Ind. (06.02.-15.12.) im OA (M. LAUTERBACH, T. MALKMUS, MB, B. ULLRICH, WE)

Wespenbussard *Pernis apivorus* **A**

Ein ndj Individuum wird am 18.11.(!)18 vormittags von Sven PETZOLD auf der Dorfstraße in Bolsterlang flugunfähig entdeckt und mit Hilfe weiterer Personen eingefangen. Nach Untersuchung durch die Tierärztin Dr. M. GESSLER, die keine Verletzung feststellen konnte, kam der geschwächte Greifvogel in den Alpenwildpark bei Obermaiselstein. Am 31.05.2019 vormittags wurde der Wespenbussard nach seiner Beringung (Ring-Nr.: KT 0531) durch Dietmar Walter von Herrn Michael LOHMÜLLER – dem Besitzer der Station – bei wolkenlosem Himmel 2,5 km südlich des Fundortes, erfolgreich in die Freiheit entlassen.(S. PETZOLD, M. LOHMÜLLER, WA)

1P am 10.07. Kalzhofner Berg-S (HJ)

1P am 15.07. Rottachberg (SM)



M. Lohmüller mit **Wespenbussard** – Alpenwildpark Obermaiselstein – 31.5.19 (D. Walter)

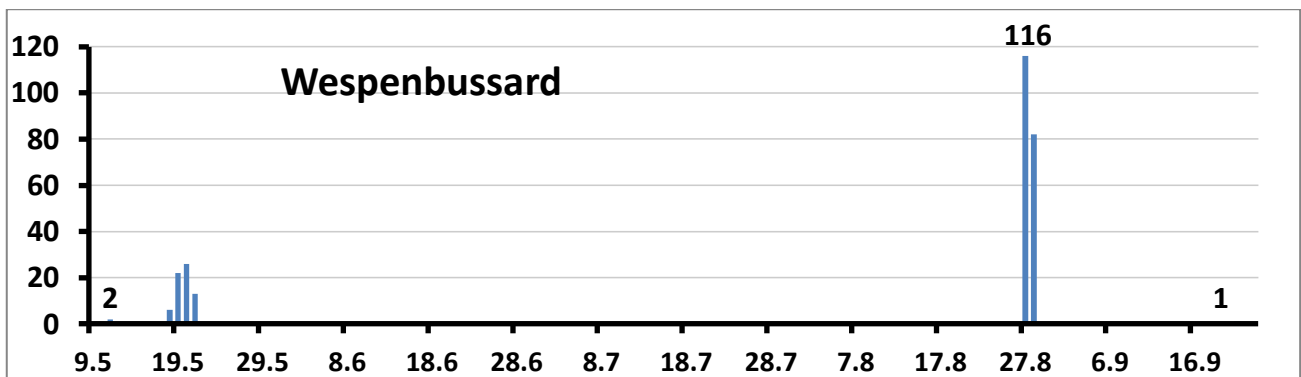

Wespenbussard-Zug (*Pernis apivorus*) beobachtet auf der **Ellegghöhe** – 2018 (FA,HD,MA)

Gänsegeier *Gyps fulvus* Σ

2 am 25.05. Nebelhorn (J.BÜCHLER)

6 am 01.07. Angererkopf (MB)

20 am 13.07. Höfats bei 2900m (Robert BLUM, Gleitschirm-Pilot), am 15.07 Biberkopf (Stefan SALGER), am 16.07. Stillberg (Balderschwang-W) (Malte BICKEL). (Entfernungen der 3 Orte: Biberkopf ↔ Stillberg 25 km nach NW; Biberkopf ↔ Höfats 14 km nach NO).

5 am 16.07. Rappensee (S.BROCKMEYER, Y.VOM HOFE)

1 am 25.10. Söllerkopf-O (F.SCHURR)

Steinadler *Aquila chrysaetos* **A**

Von 10 im Lkr. Oberallgäu kontrollierten Paaren brüteten 3 Paare erfolgreich und brachten jeweils einen Jungvogel hervor. (WX)

Steppenweihe oder **Wiesenweihe** *Circus macrourus* bzw. *C. pygargus* Σ

1 zieht am 21.05. Ell (FA,MA)

Kornweihe *Circus cyaneus* Σ

1♂ 30.11. Alt-NW (WI)

1 GK 29.12. Freibrechts-NW (SA)

Wiesenweihe *Circus pygargus* Σ

1 zieht am 23.05. nach NO, Martinszell-S (HD)

"1♀ etwa 1 Std. Jagdflüge in Steilwiese wohl auf Heuschrecken", 20.08. Lahnerkopf-S u. -O, 2000-2100m (FN, bestimmt von HJ anhand von Fotos)

Rohrweihe *Circus aeruginosus* Σ

17 Beob. von 1-3 Ind. vom 12.03.-28.09. an 12 Orten im OA (12 Melder)

Habicht *Accipiter gentilis* **A**

1P, Brutverdacht Juni/Juli, Wolk W (WA)

1♂ 05.09. Nebelhorn-SW (A.SPROLL)

Rotmilan *Milvus milvus* **A**

1 Brut: 1P + 2 fast Flüge am Horst (22m hoch auf Fichte) 22.06. Betzenried-NO (WA)

1 Brut: 1P + 2 juv im Horst (18m hoch auf Fichtenast [1,8m vom Stamm]) 03.07. Wirtshalde-S (WA)

1 Brut in Fichten-Horst, Herr W-W (WA)

1 Brut: Anflug des Fichtenhorstes mit Futter 26.06., Schwebelholz (Depsried-O) (WA)

1 Brut: Erstes ad 14.03., 1 Flügges, Börwang-O (WA)

1 Brut: Horst in Fichte, 3 Flüge, Öschle-N (LA)

1 Brut: 1P füttert 3 Ästlinge, 28.07. Hochgreut-W (M.+R.FAULHABER)

1 BP: 1P am 03.04. im Synchronflug, 1 Partner fliegt mit Nistmaterial in nicht einsehbaren

Waldbereich (1000-1100m!), Hengstberg (Unterjoch-N), 1P 16.07. Unterjoch (WX, J.O.KRIEGS)

1P mit 1 juv 14.07 Rottachberg (MR)

1 am 05.01., 20 am 13.09., 13 am 16.09., 19 am 23.09., 12 am 30.09., 07.10. Frauenzell (VO)

1 am 18.01. Oberdorf (BR)

1P 08.05., 15 am 05.09. Unterschwarzenberg (RECHBERGER)

12 ziehen 30.09. (3h) Kim-O (FA)

12 am 05.10. Oberstauen (JOCKISCH, WITTIG)

Schwarzmilan *Milvus migrans* **A**

1 Brut: 1ad verfüttert am 26.06. einen Fisch auf Fichtenhorst, Betzenried-O (WA)

1 Brut: 1ad füttert in Fichte Bezachmühle (Lauben-SW) (WA)

1BP mit besetztem Horst 17.03. Laudorf (BR)

1BP mit besetztem Horst 30.03. Birkach (BR)

1BP: Horstbau in Fichte 12.-20..04. Sachs W (FA,WA)

1 am 12.03. I/Wasserai (WI)

2 am 13.10. Rott (WA)

Raufußbussard *Buteo lagopus* Σ

1 am 02.01. Schrattebach-NW (WE)

1 (wahrscheinlich ad ♀) 30.12.2017 bis 15.01.2018 auf eng begrenzter Fläche um "Berg" (Haldenwang-O) (EB, G.HARTMANN, HD, K. LEIX, SI, WX)



Raufußbussard – Jan. 2018 – Haldenwang-O (Gunnar Hartmann)

Mäusebussard *Buteo buteo* A

26 ziehen am 12.03.(?h) über Kempten (MA)

Merlin *Falco columbarius* Σ

2 ziehen nach SW 14.11. Gunzesried (FA)

1 am 17.12. Kl. Alpsee (ST)

Rotfußfalke *Falco vespertinus* Σ

1♂ 14.05. SF (WE)

1dj zieht 21.09. Ell (MA)

Baumfalke *Falco subbuteo* Σ

30 Beob. (1-4 Ind.) vom 22.04.-30.09. an 19 Orten im OA (15 Melder/-in)

Turmfalke *Falco tinnunculus* A

Herr T. BLODAU (LBV-Vorsitzender KE/OA) stellte wieder folgende Tabelle zur Besetzung der im OA/KE angebrachten Nistkästen zusammen:

Standort	Anzahl Nisthilfen	besetzt	erfolgte Brut	Jungvögel geschlüpft
<u>Kirche Durach</u>	1	ja	ja	?
AZ-Kempten (Leubas)	1	ja	ja	?
Fenepark Kempten	1	ja	ja	5
<u>Basilika St. Lorenz Kempten</u>	1	ja	ja	?
<u>Maria-Ward Schule Kempten</u>	2	1	ja	5
<u>St.-Ulrich Kempten</u>	2	1	ja	4
Kirche Memholz	1	ja	ja	?
Kirche Dietmannsried	1	ja	ja	5
<u>St.-Mang Kirche Kempten</u>	1	NK		
<u>Kirche Sulzberg</u>	1	ja	ja	5
Kirche Überbach	1	NK		
Kirche Immenstadt	1	ja	ja	4
<u>Telekom Kempten</u>	1	NB		
<u>Sozialbau Kempten</u>	1	NB		
Molkereischule Kempten	1	NB		
Hof Fam. Schneider – Depsried	1	NK		
Hof Fam. Dorn – Wiggensbach	1	NK		
Hof Fam.Kirchmann – KE-Süd	1	NK		
Kirche Weitnau	1	NK		
<u>Kirche Rettenberg</u>	1	ja	ja	5
St.-Hedwig Kempten	2	1	ja	4
Klinikum Kempten	1	X	ja	?
<u>Funkturm am Blender</u>	1	NK		
Kirche Lenzfried	1	ja	ja	3+
Kirche Stein	1	ja	ja	3+
<u>Baumhorst Weißholz (Kunsthurst)</u>	1	NB		
Kirche Haldenwang	1	NK		
Kirche Ottacker	1	NK		
Kirche Krugzell	1	NB		
St.-Anton Kempten	1	ja	ja	3+
Kirche Wiggensbach	1	NK		
<u>Gestüt Schilchernhof (Schrattenbach)</u>	1	ja	ja	5
Kirche Schrattenbach	1	FB	Dohle	?
Kirche Bad Hindelang	1	NK		
<u>Burgruine Sulzberg</u>	1	NB		
Kirche Untermäuselstein	1	ja	ja	?
Hotel Allgäu-Stern Sonthofen	1	NB		
Amb.Pflegeverein Dietmannsried	1	NB		
Kirche Buchenberg	1	ja	ja	3+
Rathaus Kempten	1	NB		
Kirche Betzigau	1	ja	ja	3+
Kirche Altusried	1	FB	Dohle	?
Fam. Merk Wetzlo	1	ja	ja	?
Gruppenklärwerk Lauben	1	ja	ja	5
Hof Fam. Waldmann (Vocken)	1	NK		
Strommast Heiligkreuz	1	NK		
Hof Fam. Huber (Haldenwang)	1	NK		
Kirche Reicholzried	1	NK		
FA. Brutscher Rauhenzell	1	NK		
Kirche Wildpoldsried	1	NK		
Kirche Sibratshofen	1	ja	ja	4+
Hof Fam. Zeller (Seifriedsberg)	1	NK		

Landbäckerei Sinz Weidach	1	ja	ja	4
Kirche Martinszell	1	ja	ja	6
Gebäude Keselstraße Kempten	2	NB		
PV-Anlage Haldenwang	1	ja	ja	4
Bücherei Sankt Mang	1	ja	ja	5
Wertachtalbrücke	1	NK		
Kirche Ermengerst	1	NB		
Fam. Kolb Wildpoldsried	1	NK		
Fam. Eldracher Immenstadt	1	NK		
EK-Pack Ermengerst	1	NB		
Fa. Mayr (Wildpoldsried)	1	NK		
Autobahnmeisterei Sulzberg	1	ja	ja	3+
Kirche Mariä-Himmelfahrt (KE)	1	ja	ja	4+
Kirche Unterschwarzenberg	1	ja	ja	?

NK = nicht kontrolliert / NB = nicht besetzt / FB = fremd besetzt / 3+ = Anzahl mind. 3 / ? = unbekannt

Kranich *Grus grus* Σ

Es ziehen:

56 (17 [15 Uhr] + 39 [15.35 Uhr]) 12.03. KE (MA)

1 am 17.04. Bodelberg-O (MA)

12 am 30.09. Diesenbach (B.ALBRECHT)

Ca. 40 am 03.11., ca. 50 am 04.11.) Alt (UNGETÜM, I.WEIBERG)

80-100 überfliegen am 04.11. (19 Uhr) Kempten von Norden nach Süden (M.PUSCHER)

Ca. 60 am 14.11. Schratzenbach (T.WEISS)

>10 (2 Trupps tief über dem Ort) 16.11. Oberstdorf (MR)

Wasserralle *Rallus aquaticus* Σ

1 am 29.04., 15.08. Bag Eggen (HD,WX)

2 (1 singt, 1 ruft) 18.05., 2 am 02.10., 1 am 04.10., 13.10., 17.10. Sachs W (EB,FA)

1 am 18.05. Rottachmoos (HD)

3 am 02.08., 1 am 14.08., 5 (2ad 3rufen) 11.09., 1 am 07.10. I/Kalden (EI,FA,HC)

1ad 1juv 14.08. Wolk W (FH)

Tüpfelralle *Porzana porzana* Σ

>2 (1dj) 02.08., 3 (2dj) 11.09. I/Kalden (FA)

1ad 10.08. Bag Eggen (HD)

Teichralle *Gallinula chloropus* Σ

1 Brut: 1P im Mai, 2ad 1 juv 27.08. Wolk W (FH,WA)

1 Brut: 1ad mit 1 juv (2 Wochen) 08.07. Schwab W (WA)

Weitere 21 Beob. von 1-4 Ind. an 10 Orten vom 02.01.-31.12. im OA (17 Melder/-in)

Blessralle *Fulica atra* A

114 am 03.03., 18 am 13.08., 98 am 18.11., 40 am 22.11., 25 am 29.11., 103 am 07.12. Alpsee (HD,ST,WA)

>400 am 24.10., ca. 150 am 13.11., 48 am 24.11., 17 am 28.11., 25 am 05.12. Rott (HD,HK)

2 am 15.02. I/KE-Südbrücken → Nordbrücke (3 Fluss-km) (WA)

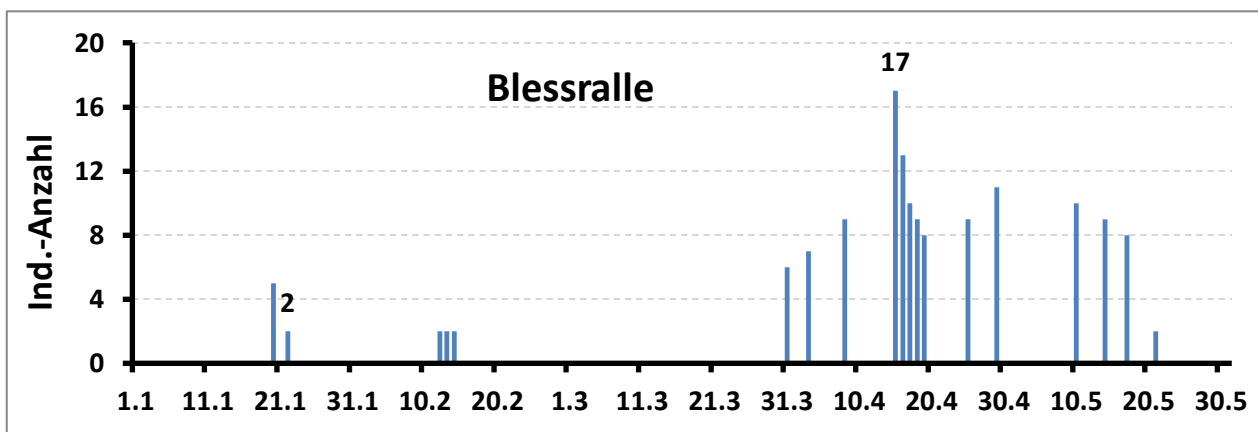

Blessrallen (*Fulica atra*) am Illerstau Wasseraai – Winter/Frühjahr 2018 (NA)

Goldregenpfeifer *Pluvialis apricaria* Σ

31 (22+9) am 18.03. Seifen-S (MR)

Kiebitz *Vanellus vanellus* Σ

1 am 11.03., 2 BP 12.-20.05., 1 BP mit Nest 1.-22.05. (erfolglos, Betz M-N (KO,BA,WA)

Ca. 15 am 20.02. Seifen (WX)

1 am 22.02. Walt M (HS)

>26 am 04.03. Mollenmühle (SÄ)

Ca. 30 am 08.03. Sigishofen (M.PSOTTA)

51 am 20.03. Unterwengen (Haldenwang-W) (WA)

1 am 01.11. auf Wiese unterhalb des Gipfels, Dreifahrenkopf, 1620m (S.BÖCK)

1 am 28.12. I/Laudorf (SA)

13 weitere Beob. (1-9 Ind.) an 8 Orten (20.02.-19.10.) im OA (J.GÜNTHER, HD,HK, KÖHLER, MA,MB,SI,WA,WX)

Flussregenpfeifer *Charadrius dubius* Σ

1 Brut: 1P 03.04., 1P mit 2 juv (2 Wochen) 10.06., am 17.06 juv fast flügge, Bag Eggen (BA,BR)

3 Reviere auf Gewässerabschnitten an der Breitach, Stillach sowie der Oberen Iller (insgesamt 18 km Länge), höchstes Revier bei 760m NN, (LBV Schwaben als Projektpartner Interreg-Projekt Wildflüsse, HD,WX)

13 weitere Beob. von 1-2 Ind. an 3 Orten (31.03.-06.08.) im OA (11 Melder/-innen)

Waldschnepfe *Scolopax rusticola* Σ

1 am 20.03. Berghofen-W (SF) (G.DIETZ)

1 am 25.03. Werd M (SA)

1 am 30.03. Kempter Wald (SÄ)

1 am 15.06. Siplinger-N, 1150m (MB)

1 am 01.11. Höllritztobelwald, 1330m (Sipliner-O) (MB)

1 am 12.11. Immenstädter Horn-NO, 800m (G.HONOLD)

Zwergschnepfe *Lymnocyptes minimus* Σ

1 am 19.03. Bag Eggen (HD,WX)

Bekassine *Gallinago gallinago* Σ

11 "an Stunden zuvor gegrabener Schlenke", 27.10., 1 vom 05.-07.12. Felmer M (FN)

28 weitere Beob. (1-7 Ind.) vom 24.01.-08.12. an 13 Orten (640-960m) im OA (10 Melder/-in)

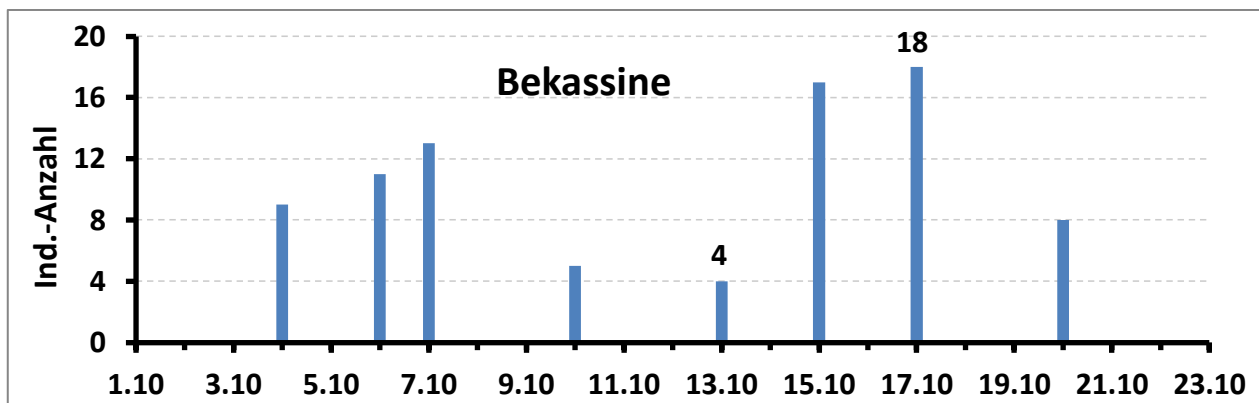

Bekassinen (*Gallinago gallinago*) am **Sachsenrieder Weiher** – Oktober 2018 (EB)

Flussuferläufer *Actitis hypoleucos* \mathbf{A}

14 Reviere auf Gewässerabschnitten an der Breitach, Stillach sowie der oberen Iller (insgesamt 18 km Länge), höchstes Revier bei 900m NN, höchste Brut bei 810m NN (LBV Schwaben als Projektpartner Interreg-Projekt Wildflüsse, HD,WX)

1 am 01.01. I/Rottach (SA)

Grünschenkel *Tringa nebularia* Σ

4 am 13.04. I/Alt (WI)
1 am 26.07. I/Seifen (HJ)
1ad 21.08., 1 am 09.09., 1dj 20.09. Bag Eggen (HD,WX)
2ad 24.08. Rott/Stauwurzel (HD)
1 ruft im Überflug, 14.09. Hirschberg-W, 1300m (MEINERT)
2 am 26.09. I/Kalden (WA)

Waldwasserläufer *Tringa ochropus* Σ

Nachtrag: 1 am 09.04.2017 im Felmer M (FN)

1 am 13.02. Ofterschwang-S (SC)
1 am 26.02., 01.03., 19.03., 2 am 15.06., 1 am 03.07., 30.08., 28.09., 2 am 15.06. I/Seifen (HD, GOMMEL, RM,WX)
3 am 18.04. I/Wasserai (NAUMANN)
1 am 03.06. I/SF (HD)
1 am 22.06. an kleinem Wiesentümpel, Steinbichl-N, 870m (SF-O) (MR)
1 am 28.06. Stillach/Oberstdorf-SW) (HD)
1 vom 16.-19.07. an Tümpel, Rappensee-N, **1970-2000m** (BROCKMEYER, HD, Y.VOM HOFE)
1 am 02.08., 11.09. I/Kalden (FA)
2ad 4dj 10.08., 1dj 15.08., 3 am 26.08., 1 am 02.09. Bag Eggen (BR,HD,WX)

Bruchwasserläufer *Tringa glareola* Σ

1ad 1dj 10.08., 2ad 15.08., 4 am 21.08., 3 am 26.08. Bag Eggen (HD)

Kampfläufer *Philomachus pugnax* Σ

1 am 27.04. I/Alt (EB)

Sanderling *Calidris alba* Σ

1dj 30.09. I/Krug-W (EB)

Lachmöwe *Larus ridibundus* **A**

In allen Monaten beobachtet aber keine Bruten festgestellt !
326 (max) 19.03. Ösch (8 Beob. vom 11.03.-06.04. / HD,LA,SI,WA)
Ca. 320 auf Wiese, Haldenwang-W (WA)

Sturmmöwe *Larus canus* Σ

1vj auf Wiese, 19.01. Memhölz (WX)
4ad 05.02. I/SF (HD)
1vj 15.03., 1ad 1vj 19.03., 4 am 5.12. Ösch (LA,WA)
1ad 11.10. Alpsee (WA)
4 am 26.11. Nied See (SI)
1 ad 28.11., 05.12., 6 (4ad, 1vj, 1dj) 08.12. Rott (HD)
1dj 06.12. Teufelssee (HD)
2ad 16.12. Nied See (WX)

Mittelmeermöwe *Larus michahellis* Σ

59 Beob. von je 1-4 Ind. an 19 Orten in allen Monaten (außer Juli) im OA (20 Melder/-innen)

Steppenmöwe *Larus cachinnans* Σ

1ad 26.01. I/SF (Bestimmung anhand Foto, HD)
1ad 24.11. Rott (HD)

Heringsmöwe *Larus fuscus intermedius* Σ

1♂ 1♀ am 02.09. Bag Eggen („Deutlicher Kontrast zwischen dunkelgrauem Mantel und schwarzen Flügelspitzen; Geschlechtsbestimmung aufgrund des deutlichen Größenunterschieds“, WX)

Trauerseeschwalbe *Chlidonias niger* Σ

12dj 24.08. Rott (HD)
1dj 25.08. Alpsee (HD)

Fluss- bzw. Küstenseeschwalbe *Sterna hirundo* aut *S. pradisaea* Σ

1 mind. 30 min stoßtauchend, 26.04. Schwarz W (WA, Bestimmung anhand von Fotos durch WX, der BAK gemeldet)

Hohltaube *Columba oenas* Σ

7 Beob. von 1-11- Ind. an 4 Orten (08.04. und 28.09.-01.11.) im OA (BA,FA,HD,SI,RM)

Ringeltaube *Columba palumbus* **A**

Herbst-Durchzugszahlen wie schon im Vorjahr stark rückläufig.

2005 am 12.10. (8.30-11.30 Uhr), 2780 am 31.10. (7-11 Uhr) Ett (SI,HD)

9414 am 12.10. () Reinthal (Kim-S) (FA)

Türkentaube *Streptopelia decaocto* **A**

16 am 16.12. SF (DIETZ)

13 am 24.04. Oberstdorf-S (DREYER)

Kuckuck *Cuculus canorus* **A**

1 juv wird am 04.08., unten in einer Fichte sitzend, von einem Bergpieper (*Anthus spinoletta*) gefüttert, Grasgehren-W, 1630m (F.MARONDE)

1 singt 04.04. Steineberg (FN)

1 singt 06.04. Hüttenkopf-S, 1700m (FN)

1 singt 08.04. Unterschwarzenberg-SO (RECHBERGER)

5 singen am 25.05. zwischen Hochgrat ↔ Mittagberg (12km) (HD)

Sperlingskauz *Glaucidium passerinum* Σ

1 am 07.01. Wird M (WE)

1 am 29./30.01. Grüntensee-SW (F.+M.WIEDLEROITHER)

„Im Oberallgäuer Bereich des Kemptner Waldes nur noch ein bis zwei Männchen singend festgestellt“: 2 singen 04.03., 1 singt 07.03., 1 singt 30.03. (SA,SÄ)

1 singt 17.03. Wirlinger Wald (LA)

1 singt 24.05. Fischen-W (S.NATTERER)

1 singt 14.06. Rottachberg-S (SC)

Uhu *Bubo bubo* **A**

1 Revier U´mais-SO (HJ)

1 BP I/Riederau (BA,SÄ)

1 BP I/Kalden (HC)

1 BP Steinbruch Burgberg (HD,MB,MR,SM,WE)

1 singt 21.10. am SW-Rand von Oberstdorf (BA, FÜNFSTÜCK)

Waldkauz *Strix aluco* **A**

1 ruft 23.04. Jochschrofen, 1400m (HD)

1 singt 14.09. Tiefenbacher Eck-SO, 1460m (R.MEINERT)

Alpensegler *Apus melba* Σ

Alle 32 Beob. aus dem Raum SF (16 Melder/-innen):

Mind. 2 BP in der Förderreuther bzw. Eichendorff-Str. in SF (HD,HJ, A.HELGE, S.KLUTH, J.KREBS, MR, Rebecca MÜLLER, WE)

14 am 13.07., 13 am 23.07., 14 am 25.08., **37(!)** am 29.08., ca. 20 am 08.09. über SF (DIETZ, M.FAAS, HD,WE)

Wegen der hohen Individuenzahl im Juli und August ist trotz etwaiger Nichtbrüter eine höhere BP-Zahl zu vermuten.

Erst- und Letztdatum: 14.04. bzw. 08.09. (G.DIETZ, HD)

Mauersegler *Apus apus* **A**

1 zieht 19.04. Bodelsberg (MA)

4 am Brutplatz 30.04. Hegge (HS)

1 am 03.09. Bag Eggen (SI)

Eisvogel *Alcedo atthis* **A**

1 am 26.10. Gunzesrieder Ach, 870m (HD)

Bienenfresser *Merops apiaster* **Σ**

18 ziehen am 20.05. (20.50 Uhr) nach N, Hatzenberg (Walt-S) (W.STEINMEYER, SM)

1 am 20.05., 4 am 21.05. Ell (FA,MA, NATTERER)

7 ziehen am 08.09. (10.45 Uhr) nach SW, Burgkranzegger Horn (Petersthal-SO) (MA)

Mind. 1 im Flug rufend 08.09. Margarethen (SF-SO) (MR)

Mind. 4 ziehen am 15.09. nach S, Steinbichel (Altstädten-NO) (MR)

Wiedehopf *Upupa epops* **Σ**

1 am 10.04. Untergassen-O (Rott-N) (RECHBERGER)

1 am 22.04. Bag Eggen (SA)

1 am 26.04. I/Wasserai (NA)

1 am 04.05. in Zaumberg (Alpsee-NO) (H.KOCH)

Wendehals *Jynx torquilla* **Σ**

1 am 15.04. SF (DIETZ)

1 am 19.08. Paradies (Oberstauen-SW) (WE)

Grauspecht *Picus canus* **A**

20 Reviere im OA, 700-1480m (22 Melder/-innen)

Grünspecht *Picus viridis* **A**

32 Reviere im OA, 650-1430m (23 Melder/-innen)

Schwarzspecht *Dryocopus martius* **A**



Schwarzspecht (Robert Mayer)

46 Reviere im OA, 640-1450m (21 Melder/-innen)

Dreizehenspecht *Picoides tridactylus* **Σ**

27 Beob. von je 1-2 Ind. an 17 Orten im OA, 920-1660m (14 Melder)

Mittelspecht *Dendrocopos medius* **Σ**

1 wurde am 29.09. in einem altem Eichenwald gehört und gesehen, Waldabteilzug „Unter den Eichen“ am Rand von Immenstadt, 780m (G. HONOLD, HJ)

Weißrückenspecht *Dendrocopos leucotos* Σ

16 Beob. von je 1-2 Ind. an 12 Orten im OA, 850-1460m (11 Melder/-in)

Kleinspecht *Dryobates minor* Σ

1♂ trommelt 03.03. Kalvarienberg/Immenstadt (MB)

1 am 04.04., 1♂ 08.04. I/Eggen (SI,BR)

1 am 10.04. KE-Riederau (BA)

1 trommelt 21.04. I/Seifen (MR)

1 am 05.06. Bühl (KE-N) (HK)

Pirol *Oriolus oriolus* Σ

1 singt 13.05. Bag Eggen (BR)

Dornwürger *Lanius collurio* **A**

25 Bruten (bzw. BP/Reviere) an 22 Orten (700-1070m) im OA (20 Melder/-innen)

1♂ 12.05. Hörmoos-Alpe-S, 1280m (SC)

1♂ 04.06. Mittlere Schwand-Alpe-SO, 1190m (Grünten) (STOBER)

1 GK 09.09. Strausberg-Hütte, 1200m (WX)

Erst-/Letztbeob.: Je 1 am 03.05. bzw. 09.09. (RECHBERGER, WX)

Raubwürger *Lanius excubitor* Σ

1 am 01.02., vom 08.-10.03., 06.04., 28.12. Raum Bodelsberg – Josereute (KO,MA,MH,SA, A.WAGNER, WIEDLEROITHER)

1 vom 11.-20.10., 25.11., 25.-28.12. I/Alt (SÄ,WI)

1 am 23.10. Widd W (B.KITTEL)

1 am 17.12. SF-S (FN)

1 am 29.12. Felmer M (FN)

Alpendohle *Pyrrhocorax graculus* **A**

2 BP im Gebäude der Bergstation der Nebelhornbahn (HD)

1 BP auf Stützmasten der Nebelhornbahn (Mittelstation/Bergstation) (HD)

>120 am 30.03., >150 am 06.04. Schattenberg-SO (P.RITTMANN, ST)

Ca. 100 am 19.07. Höfats (BLUM, VOITH)

>150 kreisen am 22.12. in 2 Schwärmen über Oberstdorf (F.ULBRICH)

Elster *Pica pica* **A**

3 BP, 10 Ind. 24.01. Betz M (WA)

10 am 07.01. Allgäuer Tor (EB)

2 am 23.06. Hüttenkopf, 1910m (DR, J.WAHL)

10 am 17.10. Sachs W (EB)

10 am 27.12. Buchenberg (SA)

Turmdohle *Coloeus monedula* **A**

Herr T. BLODAU (LBV KE/OA) stellte wieder folgende Tabelle zur Besetzung der im OA/KE vom Landesbund für Vogelschutz angebrachten Nistkästen zusammen:

Standort	Anzahl Nisthil-	besetzt	erfolgreiche Brut	Jungvögel geschlüpft
<u>Basilika St. Lorenz Kempten</u>	6	6	ja	?
<u>Maria-Ward Schule Kempten</u>	2	1	ja	3+
<u>St.-Ulrich Kempten</u>	26	25	15 Paare	31 Flügge
<u>Lindenbergschule (Baumhorst)</u>	5	3	ja	?
<u>Rathaus Kempten</u>	2	NK	ja	?
<u>Gruppenklärwerk Lauben</u>	12	12	ja	?
<u>Strommast Heiligkreuz</u>	4	NK	ja	?
<u>Feldgehölz bei Schrattenbach</u>	2	NK		
<u>Kirche Stein/Immenstadt</u>	3	3	ja	?
<u>Kirche Wildpoldsried</u>	6	6	ja	?
<u>St. Michael Kempten</u>	8	8	ja	20+
<u>PV-Anlage Haldenwang</u>	6	NB		

NK = nicht kontrolliert / NB = nicht besetzt / 3+ = Anzahl mind. 3 / ? = unbekannt

Brutbiologische Daten (2018) der Kolonie in der St.-Ulrichs-Kirche in Kempten (WA):

25 von 26 Nistkästen (Grundflächen: 625-900 cm²) wurden belegt (Eiablage). Die durchschnittliche **Eizahl pro Paar** betrug **5,2**.

Aus einem **8-er Gelege** schlüpften 2 juv, die nicht flügge wurden. Das **erste Ei** wurde am **17. April** gelegt. Das **letzte juv** flog nach dem **21.06.** aus.

Der **Nesterfolg** (mind. 1 Flügge/Nest mit Eiern) lag nur bei **36,0%(!)**

Der **Schlupferfolg** (Geschlüpfte/abgelegte Eier): **76,0%.**

Der **Ausfliegerfolg** (Flügge/abgelegte Eier): **42,6%** bzw. (Flügge/Geschlüpfte) **69,0%.**

1-2 BP im Kirchturm Memhölz (WX)

Mind. 2 BP I/KE-Oberkottern (WA)

Saatkrähe *Corvus frugilegus* **A**

408 besetzte Horste am 07.04. in Kempten (Stadtpark 341, Boleite 37, Allgäuhalle 15, St. Lorenzkirche 8, Südbrücken 2, Maistr. 3, Steinbruchweg 3) (WA)

4 besetzte Horste am 07.04. in Durach (Weidacherstr. 4) (WA)

Rabenkrähe *Corvus corone* **A**

1P füttert 3 Flügge, 24.07. Muttlerkopf-SW (HD)

1 am 25.04. Edmund Probst-Haus, 1940m (W.DREYER)

1 am 23.06. Grüner-NO, 1710m (J.WAHL)

1 am 23.06. Mutzenkopf-N, 1770m (DR)

1 am 10.06. Obere Angerer Hütte, 1910m (MB)

Raben- x Nebelkrähe *Corvus corone x C. cornix*

Wahrscheinlich ein und dasselbe Ind. (Distanz der beiden Beobachtungspunkte: 4 km):

1 am 07.02. SF (MA)

1 am 14. Und 18.03. Bleichach-N bzw. -NO (WX,MR)

Nebelkrähe *Corvus cornix* **Σ**

Wahrscheinlich ein und dasselbe Ind., da die Distanz der beiden Beobachtungspunkte nur zwei Kilometer beträgt:

1 sucht Nahrung auf Wiese, 09.09. Krug-S (Der BAK gemeldet, WA)

1 am 26.09. Lauben-SW (WI)

Kolkrabe *Corvus corax* **A**

1 Brut: 3 juv am 11.05. im Horst, Krähenwand, 1270m (Hindelang-N) (R.MEINERT)

1 BP Raum I/Kalden (WA)

1 BP Kronholz (Börwang-NO) (EB,WA)

1 BP Rottachberg (SC,WA)

1 attackiert am 21.04. einen Hund auf einer Wiese, Alpsee-N, 910m (G.HONOLD)

1 stiehlt am 10.06. ein Ei aus dem Hühnerstall der Schönberg-Alpe, 1340m (G.HONOLD)

Blaumeise *Parus caeruleus* **A**

1P füttert am 22.05. in Ampelmast (ca. 6m hoch) über der Kaufbeurer Str. in KE (WA)

10 am 02.09., 12 am 09.09. Bag Eggen (WX)

27 ziehen am 12.10. (8.30-11.30 Uhr), ca. 60 am 31.10. (7-11 Uhr) Ett (SI,HD)

Kohlmeise *Parus major* **A**

1 Paar füttert am 01.07. rufende juv in einem Pastikrohr (12 cm Durchmesser), das zur Wasser-ableitung in ca. 5m Höhe aus der Betonwand einer Unterführung der B12 ragt. Wolk-W-N (WA)

15 am 10.08. Besler-W, 1330m (F.MARONDE)

10-11 vom 02.-09.09. Bag Eggen (SI,WX)

Haubenmeise *Parus cristatus* **A**

1P füttert in Höhle (13m hoch) einer abgestorbenen Wetterfichte, 18.07. Engeratsgundhof-N, 1310m (WA)

Alpenmeise *Parus montanus montanus* Σ

Je 1 Sänger: 21.04. Immenstadt-S, 940m und 1050m / 05.05. Grasgehren / 02.06. Felmer M / 17.07 Himmelschrofen-NO, 1500m / 15.08. Zirleseck-SW, 1680m / 23.08. Hohe Gänge-O, 1450m (HD)

1 singt 09. u. 25.07. Iseler-N, 1500m (OERTEL, KOHLER)

Heidelerche *Lullula arborea* Σ

Es ziehen:

28 am 06.10., 8 am 12.10. Schmidberg (Kim-S) (FA)

1 am 12.10. (8.30-11.30 Uhr), 5 am 31.10. (7-11 Uhr) Ett (HD,SI)

Feldlerche *Alauda arvensis* Σ

1 singt 29.04., 04.05. Buralpkopf, 1710m (ER)

1 singt 21.05. Brunnenau, 1720m (SM)

Je 1 singt 27.05. Brunnenscharte und Rindalphorn (HD)

1 singt 19.06. Stuiben, 1710m (MB)

1 am 18.02. Leupolz-N (SA)

62 am 06.10., 19 am 12.10. Schmidberg (Kim-S) (FA)

4 am 12.10. (8.30-11.30 Uhr), 53 am 31.10. (7-11 Uhr) Ett (SI,HD)

14 weitere Beob. (20.02.-01.11) an 8 Orten (710-1690m) im OA (13 Melder/-in)

Uferschwalbe *Riparia riparia* **A**

Vermutlich keine Bruten in der Kiesgrube Gemeinderied: 2 am 05.05., 1 am 25.06., 6 am 09.07. (BA,HD,WA,WX)

1 am 15.03. I/SF (HD)

Nur 5 weitere Beob. von 1-10 Ind. an 5 Orten (700-840m) im OA (EB,HD,HJ,MR, NAUMANN)

Felsenschwalbe *Ptyonoprogne rupestris* **A**

1 Gebäudebrut Hinterstein (R. MEINERT)

Mind. 1 Gebäudebrut (3-4 Flüge) Nebelhornbahn Station "Seealpe" 1270m (15 Melder/-in)

1 Gebäudebrut (Klinik) Wasach, 930m (Oberstdorf-NW) (SC,ST)

1 BP Seewände/Oytal (ST)

1 BP Tiefenbach-NW, 990m (WX)

4 am 16.03. Immenstädter Horn-O (HD)

4 am 12.07. Schattenberg-Schanze Oberstdorf (HS)

4 am 30.09. Nebelhorn-Gipfel, 2220m (M.RUMBERGER)



Rauchschwalbe (Armin Hofmann)

Rauchschwalbe *Hirundo rustica* **A**

1. Ind. am Brutort im Stall, 26.03., 3 Nester belegt 23.07. See (Ösch) (BEISER, LA)
1 am 24.03. Hochgreut (FH)

Mehlschwalbe *Delichon urbicum* **A**

28 belegte Nester am Bauernhof, 18.06. Köhlis (HUBER)

Schwanzmeise *Aegithalos caudatus* **A**

Ca. 20 am 28.01. I/Martinszell (BR)

Waldlaubsänger *Phylloscopus sibilatrix* **Σ**

1 in Latschen, 23.08. Wiesloher Hütte, 1650m (WX)

17 weitere Beob. (21.04.-21.07.) von 1(-2) Ind. an 14 Orten (740-1380m) im OA (10 Melder)

Berglaubsänger *Phylloscopus bonelli* **Σ**

8 singen am 18.05. auf dem Weg von der Schattenberg-Schanze zum Edmund-Probst-Haus, 860-1580m (3,2 km Luftlinie) (HD)

1-5 Ind. (meist Sänger) vom 05.05.-18.07. Wannenwände, Bachholz, Hinterstein-SO, 910-1210m (10 Melder/-innen)

1 singt 23.04. SF-SO (MR)

3 singen 21.05. Sorgschrofen, 1560-1570m (SA)

2 singen 10.06. Roßgundkopf-S, 1650m (Rappenalptal) (BA,MB)

1 am 04.08. Riedberger Horn-S, 1580m (SÄ)

Weitere 22 Beob. vom 30.04.-04.08. an 13 Orten (870-1480m) im OA (17 Melder/-innen)

Fitis *Phylloscopus trochilus* **A**

2 singen 07.04. Bag Eggen (SA)

1 singt 08.04. Bag Eggen (BR)

Zilpzalp *Phylloscopus collybita* **A**

1 singt 23.06. Kleiner Rappenkopf-SW, 1790m (DR)

1 singt 25.06. Siplinger Kopf, 1720m (ER)

1 am 01.12., 25.12. an derselben Stelle in SF-Berghofen (G.DIETZ)

1 vom 15.11.-04.12. an derselben Stelle in SF-Rieden (HD)

Feldschwirl *Locustella naevia* **Σ**

1 singt 04.05., 4 singen 13.05. Betz M (BA,WA)

2 singen 06.05. Krug-N (SÄ)

1 singt 06.05. Reich-S (SÄ)

1 singt 18.05., 2 singen 27.05. Rottachmoos (HD,SA)

Sumpfrohrsänger *Acrocephalus palustris* **A**

10 singen bereits am 13.05. Betz M (die Letzten dieser Population treffen erst Ende Mai ein. WA)

Teichrohrsänger *Acrocephalus scirpaceus* **A**

1 singt 24.04. Ösch (LA)

4 singen 28.04. Ins See (WA)

Drosselrohrsänger *Acrocephalus arundinaceus* **Σ**

1 singt 25.04., 2 singen 21.05., 1 singt vom 27.05.-03.06., Nied See (BR,HD,SM,WX)

Gelbspötter *Hippolais icterina* **Σ**

1ad mit 2 eben Flüggen, 06.08. Weidach-Becken (HD)

41 weitere Beob. von 1-3 Ind. an 19 Orten vom 26.04.-26.07. im OA (17 Melder/-innen)

Mönchsgrasmücke *Sylvia atricapilla* **A**

2 singen 03.04. KE (MA)

1 singt 27.06. Fellhorn-S, 1720m (M.BUSSE)

2 singen 23.06. Mutzenkopf-N, 1770m und 1810m (DR)

1 singt 24.06. Rappensee-N, 1790m (DR, WAHL)

Gartengrasmücke *Sylvia borin* **A**

1 singt 23.06. Kleiner Rappenkopf-NW, 1810m (DR)

1 singt 24.06. Muskopf, 1830m (DR, WAHL)

4 singen auf ca. 800m Wegstrecke, 24.06. Linkersalpe-N, 1560-1740m (DR, WAHL)

Klappergrasmücke *Sylvia curruca* **Σ**

1 am 07.04. KE-Riederau (SÄ)

1 am 08.04. Kiesgrube Gemeinderied (BA)

1 singt 05.06. Westl. Wengenkopf-S, 1950-2030m (DENSE, MB, WX)

1 singt 21.06. Koblatsee, 1960m (HD)

1 singt 21.06. Östl. Wengenkopf, 1940m (HD)

55 weitere Beob. von 1-4 Ind. an 31 Orten vom 14.04.-03.09. im OA (19 Melder/-innen)

Dorngrasmücke *Sylvia communis* **Σ**

1 singt 20.04. Gansmühle (Alt-S) (VO)

1 singt 21.05. Maggmannshofen (VO)

1♂ 02.06. Suitermühle (Faistenoy-O) (M.SIEBNER)

1♂ 18.06. Söllereck, 1680m (WE)

Wintergoldhähnchen *Regulus regulus* **A**

1ad füttert 3 Nichtflügge, 02.08. Willersalpe-S, 1650m (WX)

Mauerläufer *Tichodroma muraria* **Σ**

1 am 30.06., 22.07. Wiedemerkopf-N, 1870m (A.PIER, D.SCHANZ)

1 am 19.07., 1 singt 19.07. Schafalpenköpfe-NO, 2160m bzw. 2200m (S.BROCKMEYER, Y.VOM HOFE)

2 singen (helle und dunkle Tonlage) 23.07. Himmeleck-S, 1930m (D.SCHANZ)

1 am 25.07. Hochfrottspitze-W, 2340m (S.BROCKMEYER)

1 fliegt am 30.07. von der Station „Höfatsblick“, 2020m zum Koblat (WE)

1 fliegt warnend am 01.08., 1 am 09.08. Scheuenwände, 1370m (F. MARONDE)

1 am 18.08. Bockkarkopf (S. LOBITZ)

2 am 05.10. Entschenkopf, 1970m (W.WELLINGHAUSEN-STRIEBEL, N.WELLINGHAUSEN)

1 am 18.11. Buralpkopf, 1770m (FN)

1 am 27./28.12. Steinbruch Burgberg (P.CHRISTOPH, L.HAAK, KO, MH, F.ULBRICH)

Zaunkönig *Troglodytes troglodytes* **A**

1 singt 24.06. Linkerskopf-NW, 1920m (J.WAHL)

Star *Sturnus vulgaris* **A**

19 am 01.02. Oberdorf (BR)

> 2000 am 01.06., > 3000 am 03.06. am Schlafplatz Nied See-O (SM, WX)

Ca. 1420 am 01.07. am Schlafplatz Wolk W (WA)

Rosenstar *Sturnus roseus* **Σ**

1 am 27.05. mit *S. vulgaris* am Schlafplatz Oberer Inselfee (der DAK gemeldet, HD)

Ringdrossel *Turdus torquatus* **A**

6 Reviere am 06.06. zwischen Edmund-Probst Haus und Laufbichelsee (3,2 km Luftlinie, 1930-2020m) (WX)

Wacholderdrossel *Turdus pilaris* **A**

> 150 am 18.03. Krug-S (SÄ)

> 150 am 20.10. Sachs W (EB)

Rotdrossel *Turdus iliacus* **Σ**

Ca. 20 am 21.01. Ösch (LA)

14 am 18.11. Bag Eggen (BR)

Ca. 60 am 29.12. Oberdorf (BR)

11 weitere Beob. von 1-4 Ind. an 9 Orten vom 18.03.-03.04. und 12.10.-16.12. im OA (10 Melder/-innen)

Zwergschnäpper *Ficedula parva* ♂

1P füttert in Astausfaltung (ca. 10m hoch) einer Rotbuche (Brusthöhen Durchmesser nur 30cm), 09.-17.06. Siplingerkopf-N, 1160m (ER, M.FIEBRICH, HJ,SM)
1 singt 31.05. Rappenalptal, 1230m (SM)

Trauerschnäpper *Ficedula hypoleuca* A

Sänger:

1 am 29.04. Sedererstuiben-S, 1230m (ER)
1-2 Reviere 05.-12.05. Freibergsee (BA, O.ELSÄSSER, HD,MB,WX)
1 am 06.05. Schafkopf, 1550m (Besler-W) (ER)
1 am 18.05. Gunzesried-Säge (WX)
3 singen 12.05. Immenstädter Horn-O, 740, 770 und 940m (SM)
1 am 21.05. SF-Kurpark (MB)
1 am 24.05. Kleiner Alpsee (ER)
1 am 27.05. Unterschwarzenberg (RECHBERGER)
1 am 15.06., Weidach, 820m (Oberstdorf-W) (HD)
9 GK 03.09. Bag Eggen (SI)

Steinrötel *Monticola saxatilis* ♂

1 Brut: 1P am 29.06., 1P füttert am 25.07. zwei ("eben") Flügge, Rappenalptal/Hüttenkopf-S, 1820m (J.GÜNTHER, E.SCHULZE, P.EHLERS)
1 am 13.07. Nebelhorn/Gipfelbereich (M.FAAS)



Steinrötel-Männchen (*Monticola saxatilis*) – Hüttenkopf – 24.07.18 (Eike Schulze)

Braunkehlchen *Saxicola rubetra* ♂

1 am 26.05. Riedberghorn, 1710m (T.BRUDER)
5 (3+2) GK, 29.08. Koblat/Doismen-Alpe, 1670 und 1760m (WX)
1 am 17.10. Bag Eggen (SI)
13 weitere Beob. von 1-5 Ind. an 12 Orten vom 22.04.-02.10. im OA (10 Melder)

Schwarzkehlchen *Saxicola rubicola* ♂

1 BP mit 2 erfolgreichen Bruten (mind. 2 Flügge je Brut), 20.04.-14.08. Latschenkiefer-Pflanzung im Felmer M-O (FN)
2 Reviere (mind. 1P+1♂) 08.04.-30.05. Betz M (BA,WA)
1♀ 18.03. Agathazell-NW (MR,WE)
1♀ 31.03. Walt-S (WX)
1 am 05.10. Rohrmooser Tal, 1080m (MR)
2 am 14.11. I/Biberschwang (WI)

Blaukehlchen *Luscinia svecica* Σ

1 GK 19.03., 1 am 21.08. Bag Eggen (HD,WX)

Hausrotschwanz *Phoenicurus ochruros* **A**

1 singt 24.06. Rappenseekopf-O, 2260m (J.WAHL)

1P mit 1dj 27.07. Gaiseck, 2150m (HD)

Gartenrotschwanz *Phoenicurus phoenicurus* Σ

1 singt 21.05. SF/Kurpark (MB)

7 weitere Beob. von 1-2 Ind. an 6 Orten vom 29.04.-08.09. im OA (ER,SM,WA,WX)

Steinschmätzer *Oenanthe oenanthe* **A**

Mind. 26 Reviere/BP in folgenden Gebieten: Haldenwanger Kopf/-Alpe (Koblach), Schafalpenköpfe, Mindelheimer Hütte, Biberkopf-N, Rappensee-Gebiet, Trettachspitze-N, Kratzer-N, Krottenspitzen-S, Gaisalpseen, Nebelhorn-Koblat-Daumen-S (22 Melder/-innen)

1 am 31.03. Walt-S (WX)

1 fängt am 14.10 eine Feldgrille, Muthmannshofen (VO)

Alpenbraunelle *Prunella collaris* **A**

Futtersuchende bzw -tragende ad an 3 Stellen, 06. und 24.06. (1dj am 21.06.) Koblat (E.DENSE, HD,WX)

1P füttert 1 Flügges, 08.06. Gundkopf-S, 1890m (J.STOBER)

1P füttert am Nest, 18.07. Steineberg, 1640m (MB)

Heckenbraunelle *Prunella modularis* **A**

1 singt 23.06. Wildengundkopf, 2020m (DR, J.WAHL)

19 ziehen am 17.09. (6.45-8.45 Uhr), 5 am 31.10. (7-11 Uhr) Ett (HD)

Schneesperling *Montifringilla nivalis* Σ

23 am 26.03. Fellhornbahn Bergstation, 1780m (S.KRÜGER)

22 weitere Beob. von 1-6 Ind. an 17 Orten (1760-2390m) im OA (19 Melder/-in)

Brachpieper *Anthus campestris* Σ

1 fliegt am 15.04. rufend am Südhang der Kalzhofner Höhe zur Rast ein. (J.GÜNTHER)

Baumpieper *Anthus trivialis* **A**

1P füttert Ästling, 23.06. Mittlere Alpe Hasenegg, 1690m (SC)

9 ziehen einzeln, 17.09. (6.45-8.45 Uhr) Ett (HD)

Nur 6 Sänger (06.04.-27.05.) an 5 Orten (730-930m) unter 1000m NN im OA (BA,HD,MR, MEI-NERT, RECHBERGER, SA,WX)

1 singt 22.06. Mindelheimer Hütte-NO, 1980m (DR)

1 singt 01.07. Haldenwanger Kopf-O, 1860m (MB)

Wiesenpieper *Anthus pratensis* **A**

Nachtrag 2017:

18-22 Reviere zwischen 730 und 1100m NN (je 1-3 Erfassungstermine: 14.04.-19.05.17) auf ca. 288 ha kontrollierter Stichprobenfläche (= potentiell besiedelbare Fläche) im Talraum der Konstanzer Ach (11-12), Sinswanger Moos (0) sowie an den nördlichen und südlichen Hanglagen (Salmaser Höhe bzw. Prodel; 7-10).

(WEIXLER K., SCHIRUTSCHKE M., KRAFT B. (2017): "Wiesenpieper im Oberallgäu – fast verschwunden!" Unveröff. Untersuchung. LBV Nr. 12 / 2017. Bayer. Naturschutzfonds)

1P 05.05. Obermaiselstein-SO (BA,HD,MB,WX)

14 am 24.01. Betz M (WA)

15 am 03.02. Börwang-SO (SA)

Bergpieper *Anthus spinoletta* **A**

Ca. 70 am 15.04. Kalzhofner Höhe (J.GÜNTHER)

Ca. 60 am 04.05. Hintersteiner Tal (SI)

Ca. 60 auf Nahrungssuche, 30.09. Kim-O (FA)

Bergstelze *Motacilla cinerea* **A**

1 am 01.07. Schneeloch. 1870m (Linkerskopf-O) (HD)
1 am 23.06. Mutzenkopf, 1840m (DR)
Ca. 10 am 24.07. Stillach/Anatswald (S.BROCKMEYER)

Schafstelze *Motacilla [flava] spec.* **Σ**

2 am 26.08. Bag Eggen (HD)
2 am 17.09. (6.45-8.45 Uhr) Ett (HD)

Wiesen-Schafstelze *Motacilla flava* **Σ**

11 (überwiegend dj) 29.08. Nied-SW (WX)
1 am 02.09. Bag Eggen (WX)
1 zieht 05.09. Koblat-O (WX)

Bachstelze *Motacilla alba* **A**



Bachstelze – Käser-Alpe – 18.07.18 (D. Walter)

1ad füttert 23.07., 1ad mit 2 Flüggen 19.07. Rappensee-Hütte (2090m), 2075m (DR,HD)
1 Brut (mind. 2 Flügge); ein im Inneren an einem Fenster flatterndes juv konnte am 18.07. befreit werden. Käser-Alpe, 1400m (R. WALTER, WA)
10 am 02.10., 06.10., ca. 80 am 07.10., ca. 60 am 13.10., ca. 40 am 15.10., ca. 20 am 17.10. Sachs W (EB)
37 am 17.09. (6.45-8.45 Uhr) Ett (HD)
22 am 28.09. (7.15-9.15 Uhr) Ell (HD)
22 (1 Trupp) fliegen am 11.10. (17.50 Uhr) am Teufelssee die Konstanzer Ach aufwärts zum vermutlichen Schlafplatz (WA)

Buchfink *Fringilla coelebs* **A**

5 singen auf 500m Strecke, 23.06. Mutzenkopf-N, 1770-1820m (DR)
> 5325 am 06.10. (8-13 Uhr) Reinthal/Schmidberg (FA)

Bergfink *Fringilla montifringilla* **A**

Je 1 Schwarm von mind. 1000 Ind. (vermutl. derselbe, da Distanz nur 1,2 km) auf Nahrungssuche an Bucheckern, 20.11. Immenstädter Horn-O bei 940 bzw. 970m (HD, G.HONOLD)

Kernbeißer *Coccothraustes coccothraustes* **A**

267 am 12.10. (8.30-11.30 Uhr), 92 am 31.10. (7-11 Uhr) Ett (SI,HD)
154 am 12.10. (8-13 Uhr) Reinthal/Schmidberg (FA)

Gimpel *Pyrrhula pyrrhula* **A**

> 14 am 24.12. Gailenberg-W (R.MEINERT)

Gimpel (Nordöstliche Rasse) *Pyrrhula pyrrhula pyrrhula* **Σ**

9 "Verhörungen" von je 1-2 Ind. (10.01.-14.03.) an 8 Orten im OA (EB,EI,HD,MR,SM,WE)

Karmingimpel *Carpodacus erythrinus* Σ

1 singt 24.07. ("lichte Mischwälder, immer wieder unterbrochen von offenen Nagelfluhbänken, ext. Viehweiden und Hochstaudenfluren") Steineberg-SW, 1450m (MB)

Fichtenkreuzschnabel *Loxia curvirostra* **A**

> 40 am 06.10. Höllritzer Alpe-S (SC)

46 am 12.10. (8-13 Uhr) Reinthal/Schmidberg (FA)

> 75 am 26.10. Bolgen-SO (ER)

45 am 31.10. (7-11 Uhr) Ett (HD)

Ca. 45 am 25.12. Gailenberg-SW (R.MEINERT)

Einige Ind. nehmen am 19.09. Kalk an der Ruine Alttrauchburg (Weitnau-NW) auf. (H.VETTER)



Fichtenkreuzschnabel (links ♂, rechts ♀) – Buchenberg – 25.11.18 (B. Hirsch)

Grünfink *Carduelis chloris* **A**

> 20 am 01.01. Frauenzell (VO)

> 20 am 24.12. Muthmannshofen-O (VO)

> 20 am 30.12. SF (G.DIETZ)

Stieglitz *Carduelis carduelis* **A**

1 singt 10.06. Hochgrat-O, 1540m (ER)

1P (1 singt) 25.06. Leiterberg-O, 1400m (ER)

1 singt 25.06. Scheidwang-Alpe, 1330m (ER)

4 am 28.07. Scheidwang-Alpe-NW, 1440m (SI)

Ca. 50 am 31.10. Triebblings-N (G.HONOLD)

Zitronenzeisig *Carduelis citrinella* Σ

1 am Futterhaus, 29.03. Oberstdorf-O, 840m (ST)

4 am 15.04. Kalzhofener Höhe, 1070m (J.GÜNTHER)

2P mit 11 dj 09.08. Ponten-SO, 1710m (HD)

36 weitere Beob. von 1-10 Ind. an 25 Orten (1370-2010m) im OA (19 Melder/-in)

Erlenzeisig *Carduelis spinus* **A**

270 am 08.10. (8.30-11.30 Uhr) Ett (SI)

Bluthänfling *Carduelis cannabina* **A**

18 am 19.07. Schlappoltkopf-S (G.KLAGES)

31 am 06.10. (8-13 Uhr), 21 am 12.10. (8-13 Uhr) Reinthal/Schmidberg (FA)

Birkenzeisig *Carduelis flammea* **A**

Ca. 30 am 26.02., ca. 25 am 08.03. I/Seifen (HD,MR)

Taiga-Birkenzeisig *Carduelis flammea flammea* **Σ**

Mind. 1 unter Alpen-Birkenzeisigen, 24.02. I/Seifen (HD)



Taiga-Birkenzeisig – Iller/Seifen – 24.02. (Daniel Honold)

Alpen-Birkenzeisig *Carduelis flammea cabaret* **(A)**

1P 23.06. Wildengundkopf, 2100m (DR, J.WAHL)

1 singt 19.07. Rappensee, 2070m (HD)

Goldammer *Emberiza citrinella* **Σ**

Je 1 Revier (Brutzeit-Code B4) Schwarz W, Oberzollhaus, Kalzhofner Höhe, Hinterstein-SO (HD,HJ,SA)

1 singt 03.06. Großer Wald-O, 1500m (SA)

3 am 05.10. Hochgrat-SW, 1730m (S.JOKISCH, F.WITTIG)

Weitere Beob. von je 1 Sänger an 13 Orten im OA (EB,ER,HD,MR, RECHBERGER, SA,SC)

Zippammer *Emberiza cia* **Σ**

1 am 25.03. in Oberstdorf, Mündung Faltenbach in die Trettach (HD)

Ortolan *Emberiza hortulana* **Σ**

2 (1♂) 05.05. Kiesgrube Gemeinderied (BA,HD,WX)

Rohrammer *Emberiza schoeniclus* **A**

3 singen 14.04., 9 singen 13.05. Betz M (WA)

Nicht etablierte Arten:

Orinokogans *Neochen jubata* **Σ**

1 Ind. (links mit gelbem Züchtering) 20.-30.01. Manzenweiher (VO,WI)



Orinokogans – Manzenweiher – 27.01.18 (S. Winkler)

Gelbbrust-Pfeifgans *Dendrocygna bicolor* ♂

1 Ind. links mit gelbem Zücherring, 19.08., 25.08. Alpsee bei Bühl (HD)

Brautente x Stockente *Aix sponsa* x *Anas platyrhynchos* ♂

1 ♂ 11.01.-15.02., 21.11. I/KE (WA)

Nymphensittich *Nymphicus hollandicus* ♂

1 fliegt am 06.10. rufend über den Berliner Platz in KE (WA)

Dietmar WALTER

An der Gasse 18

87490 Börwang

aviwald@gmx.de



Koblattsee, 1966m NN (Oberallgäu) – 18.07.2018 (Rosemarie Walter)

Das Betzigauer Moos ...



an einem wolkenlosen Sommermorgen



... und einen Monat später überschwemmt. (D. Walter)

ZOBODAT - www.zobodat.at

Zoologisch-Botanische Datenbank/Zoological-Botanical Database

Digitale Literatur/Digital Literature

Zeitschrift/Journal: [Naturkundliche Beiträge aus dem Allgäu = Mitteilungen des Naturwissenschaftlichen Arbeitskreises Kempten \(Allgäu\) der Volkshochschule Kempten](#)

Jahr/Year: 2019

Band/Volume: [54](#)

Autor(en)/Author(s): Walter Dietmar

Artikel/Article: [Avifaunistische Kurzmitteilungen aus dem Oberallgäu - Beobachtungen 2018 - 61-90](#)