

Avifaunistische Kurzmeldungen aus dem Oberallgäu - Beobachtungen 2019 -

von Dietmar WALTER

Die im Folgenden aufgelisteten Daten beziehen sich wieder auf den Landkreis Oberallgäu (ca. 1600 km², Reg. Bez. Schwaben, Bayern, Deutschland) einschließlich des Stadtkreises Kempten. Das Höhenrelief dieses südlichsten Landkreises Deutschlands erstreckt sich von 590m an der Weißach (SW von Oberstaufen) bis 2649m ü. NN (Hochfrottspitze im Allgäuer Hauptkamm).

In diesem Jahresbericht wurden wieder lokal bis überregional interessant erscheinende vogelkundliche Daten, die von einer zunehmend größeren Zahl von Beobachtern gemeldet wurden, zusammengestellt. Ihnen allen danke ich für ihre zum Teil sehr umfangreichen und meist präzisen Notizen.

Der Löwenanteil dieser Aufzeichnungen (17 477 ausgewertete Datensätze von 253 Melder/-innen) stammt wieder aus dem Internet-Portal "**ornitho.de**". Zusätzlich 332 Angaben (per mail bzw. schriftlich) von 7 weiteren Beobachter/-in.

Die in diesem Portal am häufigsten gemeldeten 6 Arten für 2019 (für das OA) waren:

Rotmilan	568x / 3,3%	Mäusebussard	449x / 2,6%
Buchfink	539x / 3,1%	Rabenkrähe	423x / 2,4%
Kohlmeise	453x / 2,6%	Zilpzalp	347x / 2,0%
Amsel	451x / 2,6%	Elster	322x / 1,9%

(Gegenüber dem Vorjahr wurden Bergpieper und Stockente durch Zilpzalp und Elster getauscht.)

Auffallend ist in diesem Berichtsjahr der starke Rückgang der durchziehenden Limikolen! Von den bisher in unserem Gebiet beobachteten Strandläufer-Arten der Gattung Calidris wurden 8(!) Arten nicht gemeldet!

Noch erschreckender sind die Angaben von nur drei Beobachtungen eines Kleinspechtes (Dryobates minor) im Oberallgäu, d.h. er ist offenda bereits viel seltener als der Weißrückenspecht (Dendrocopos leucotos)!

Von der Dorngrasmücke (Sylvia communis) liegen keinerlei Nachweise vor! (Man bedenke das Epitheton "communis", also "gewöhnlich", überall vorkommend [so ändern sich die Zeiten])!

Auffallend ist auch der Rückgang der Krickenten (Anas crecca) und Stockenten (Anas platyrhynchos) -Maxima, ganz zu schweigen von der Tafelente (Aythya ferina).

Wie schon im vorletzten Bericht angesprochen, sollten wir auch Rauchschwalben (*Hirundo rustica*) -Bruten dokumentieren; von 225 Meldungen zu dieser Art bezogen sich nur 8(!) auf Bruten bzw. Brutpaare.

Der Berglaubsänger (*Phylloscopus bonelli*) hat mit 75 Meldungen dem Waldlaubsänger (*P. sibiricus*) mit nur 32 den Rang abgelaufen. (Vielleicht auch mitbedingt durch Urlaubsgäste, die lieber etwas höhere Lagen des Allgäus besuchen).

Auch von der Felsenschwalbe (*Ptyonoprogne rupestris*) sind (mathematisch gesprochen) unendlich mehr Bruten (9) als von der Uferschwalbe (*Riparia riparia*), nämlich keine von letzterer, gemeldet worden.

Doch nun zu (subjektiv) positiveren Aspekten bezüglich unserer Avifauna:

Der erste Brutnachweis (bzw. -versuch) der Hohltaube (*Columba oenas*) im Landkreis ist zu vermelden! Auch der zweite Nachweis (erster am 19.07.17) eines Gelbbrauen-Laubsängers (*Phylloscopus inornatus*) am 13.10.19 ist bemerkenswert.

Ist das Rostgans-Maximum (*Tadorna ferruginea*) von 160(!) Individuen auf der Iller bei Altusried nun als positiv oder negativ zu bewerten?

Kommen wir nun zu zwei zum ersten Mal im Landkreis nachgewiesenen Arten, die man diesmal wohl nicht zu den "Exoten" (z.B. Gefangenschaftsflüchtlinge) rechnen kann:

Beim am 27.4.19 gesichteten Triel (*Burhinus oedicedemus*) glaubte man noch an den "Vogel des Jahres" für das Oberallgäu, aber weit gefehlt!

Der wurde vom 27.09. bis 04.10.19 am Großen Alpsee beobachtet: Eine Schwalbenmöwe (*Xema sabini*), an der sich 22 Melder/-innen genüsslich satt sehen konnten. (siehe Titelbild und Rückseite). Dieser hocharktische Brutvogel Nordsibiriens und Nordamerikas – im Schlichtkleid-Habitus ähnlich einer Dreizehenmöwe (*Rissa tridactyla*) – wird nur sehr selten an den Küsten West-Europas gesichtet, geschweige denn im Binnenland!

Zur besseren Einschätzung der Seltenheit einer Art wurde wieder folgendermaßen verfahren: Steht hinter dem wissenschaftlichen Artnamen das Σ -Zeichen, so wurden alle bekannt gewordenen Beobachtungen aufgenommen (manchmal nur summiert). Findet sich dagegen die Anmerkung (**A**), so bedeutet dies, dass von dieser Vogelart nur eine Auswahl von Daten, wie z.B. Bruten, Maxima, Ankunfts-, Abzugsdatum, Höhenangaben usw. notiert wurden.

Bei Zugangaben ist hinter dem Datum meist die Beobachtungsdauer vermerkt. Bitte geben Sie bei Planbeobachtungen auch immer die Zeitspanne an, um Ihrer Notiz mehr Aussagekraft zu geben!

Für den Bearbeiter dieser Zusammenstellung ist es sehr zeitaufwändig, wenn Sie eigene Lokalitäts-Angaben in ornitho.de kreieren. Bitte verwenden sie doch die von den Koordinatoren vorgegebenen. (Etwaige dadurch entstehende Ungenauigkeiten sind in den meisten Fällen völlig unerheblich).

Für die wieder entgeltlose Zurverfügungstellung der oft prächtigen bzw. dokumentarischen Fotos bedanke ich mich herzlich bei den jeweils unter den Bildern in Klammern angegebenen Fotografen! (In diesem Zusammenhang besonders erwähnen möchte ich Frau Carmen Majowski und Herrn Armin Hofmann).

Die Systematik folgt der "Artenliste der Vögel Deutschlands" von P.H. BARTHEL & A.J. HELBIG (Limicola 2005, 19/2: 89-111)

Dieser Bericht kann – ebenso wie der vorjährige – auch im Literaturportal des Biologiezentrums Linz auf der Informations-Website für biogene Daten unter **www.zobodat.at** eingesehen werden.

Beobachter

BA:	BABL, Ethelbert	MR:	MÜLLER, Ralph
BR:	BRUGGER, Wilhelm	NA:	NAUMANN, Johannes
EB:	EINSIEDLER, Bertram	RT:	RITTMANN, Petra
EI:	EINSIEDLER, Wolfgang	SA:	STADELMANN, Herbert
ER:	EBERHARDT, Rolf	SÄ:	SÄNGER, Dietmar
FA:	FARKASCHOVSKY, Harald	SC:	SCHERM, Oliver
FN:	KARLE-FENDT, Alfred	SI:	SCHIRUTSCHKE, Monika
HD:	HONOLD, Daniel	SM:	STEINMEYER, Felix
HG:	HONOLD, Gerhard	ST:	STEINHÜBL, Günther
HJ:	HONOLD, Johannes	VO:	VOGL, Hans
HK:	HENKEL, Thomas	WA:	WALTER, Dietmar
HS:	HARSCH, Peter	WE:	WERTH, Henning
KO:	KOPF, Heribert	WI:	WINKLER, Siegfried
LA:	LAUTERBACH, Helga	WX:	WEIXLER, Kilian
MB:	MITTERMEIER, Boris	ZI:	ZIEHE, Sascha
MH:	MAYRHANS, Erich		

Abkürzungen

(A)	Datenauswahl	OA	Landkreis Oberallgäu
ad	erwachsen, ausgefärbt	-O	Ost(en), östlich von ...
Alt	Altusried	Ösch	Öschlesee
Bag	Baggersee	P	Paar(e)
BAK	Bayer. Avifaunist. Kommission	Rau	Rauhenzell(er)
Beob	Beobachtung(en)	Reich	Reichholzried(er)
Betz	Betzigau(er)	Rott	Rottachsee
BP	Brutpaar(e)	-S	Süd(en), südlich von ...
DAK	Deutsche Avifaunist. Kommission	Sachs	Sachsenrieder
Diet	Dietmannsried	Schwab	Schwabensberger (KE)
dj	diesjährig	Schwarz	Schwarzenberg(er)
EII	Ellegghöhe (Wertach-W)	SF	Sonthofen
Ett	Ettensberg-O (Hellengerst-S)	U'mais	Untermaisstein(er)
Fled	"Fledermaussee" (Seifen-O)	vj	vorjährig
GK	Grundkleid (weibchenfarben)	W	Weiber
Herr	Herrenwieser	-W	West(en), westlich von ...
I/...	Iller / mit Ortsangabe	Walt	Waltenhofen(er)
I/Fluh	Stau. Fluhmühle (Fluss-km 77,5-78)	Werd	Werdensteiner
I/Kalden	Stausee (Fluss-km 78-81)	Widd	Widdumer
imm	immatur, unausgefärbt	Wolk	Wolkenberger
Ind	Individu-um/-en	♂	Männchen
Ins See	Inseseen (beim Nied See)	♀	Weibchen
juv	Junge(s)	≥	mindestens
KE	Kempton	≈	ca., wahrscheinlich
Kim	Kimratshofen	Σ	alle gemeldeten Beob.
KJ	Kalenderjahr		
Krug	Krugzell		
M	Moos (Moor)		
(max)	Maximum mehrerer Zählungen		
-N	Nord(en), nördlich von ...		
NN	Höhe über Normal-Null		
ndj	nicht diesjährig (mind. 2. KJ)		
Nied	Niedersonthofen(er)		

Höckerschwan *Cygnus olor* **A**

1 berichtigtes ♂ (links "Sempach ...993459") ohne ♀, 19.06. KE-Engelhalde-Park. Dieser Schwan hält sich hier seit 2014 auf; davor wurde dieses in Egnach (Thurgau, CH) am 06.08.2007 als ndj berichtigtes Ind. bei uns zum ersten Mal am 06.08.2008 an den Schwab W abgelesen. (WA)

17 BP bzw. Bruten im OA, 630-800m (14 Melder/-in)

50 (max) 03.03. I/Fluh (EB)

30 (max) 12.10. I/Kalden (WA)

Graugans *Anser anser* **A**

11 BP bzw. Bruten im OA, 630-720m (10 Melder/-in)

Ca. 50 am 13.02. im Überflug zum Schlafplatz, I/Fluh, flussauf Richtung Kalden (WA)

38 (max) 27.02. I/Kalden (WA)

20 (13ad, 7 pulli) (max) 21.04. Bag Eggen (WX)

Nilgans *Alopochen aegyptiaca* **A**

3 BP mit 2 erfolgreichen Bruten (6+8 juv am 11.07.) Bag Eggen (BR,SI,WX)

1 BP 12.03. (25.03. Kopula) bis 23.07. I/Wasserai (NA)

25 am 15.09. Bag Eggen (BR)

Brandgans *Tadorna tadorna* **Σ**

1 am 18.04. I/Kalden (HD)

6 am 03.11. Bachtel W (SA)

Rostgans *Tadorna ferruginea* **A**

2-4 ad 03.03.-16.10 Bag Eggen 2P 22.04. Bag Eggen (BR,HS,KO,MR,SA,SI,WX)

1P am 30.05. Obere Bichler-Alpe, 1180m (Wertach-S) (SA)

71 (max) am 02.10. I/Kalden (EB)

31 am 16.09., 147 am 17.09., 160(!) am 19.09., 69 am 20.09., ca. 100 am 24.09., 31 am 02.10.,

11 am 12.10. I/Wasserai (NA,WI,WA)

18 am 23.11. I/Krug-W (SÄ)

Weitere Beob. von 1-10 Ind. vom 18.02.-16.10 an 18 Orten im OA (17 Melder/-innen)



Rostgänse (*Tadorna ferruginea*) – (Armin Hofmann)

Mandarinente *Aix galericulata* **Σ**

1♂ 27.01.-06.5. (6 Beob.) und 04.11., an 2 Stellen in SF (G. DIETZ, HD,MR)

Schnatterente *Anas strepera* **Σ**

Keine größeren Ansammlungen als bei I/Wasserai (siehe Grafik)

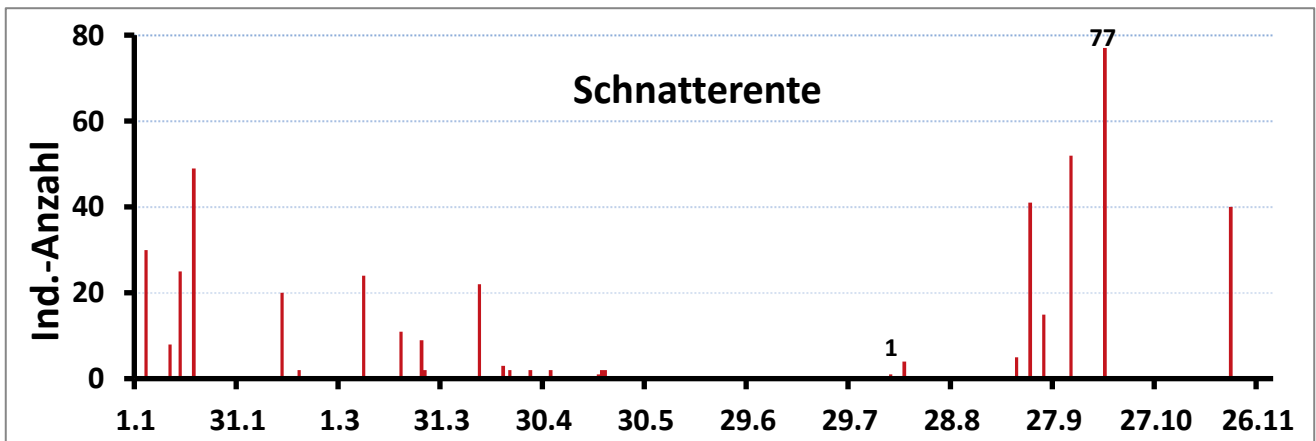

Schnatterente (*Anas strepera*) am Illerstau Wasserai – 2019 (EB,NA,WA,WI)

37 weitere Beob. im OA: 1-40 Ind an 13 Orten (630-860m NN), (außer im Juni, 17 Melder/-innen)

Pfeifente *Anas penelope* Σ

2 GK 26.10. Schwarz W (MH,WA)

1♂ 1♀ 04.11. I/Alt (WI)

Krickente *Anas crecca* A

20♂ 11♀ (max) 24.02. I/Wasserai (NA)

Stockente *Anas platyrhynchos* A

14 führende Weibchen ab 28.04. (630-710m) im OA (7 Melder)

1 Stockente plaziert ihr Gelege neben der Haustüre, 04.04. SF-Oberzollbrücke 4 (B. FIGEL)



Stockente (*Anas platyrhynchos*) – Sonthofen – 4.4.2019 – (Barbara Figel)

1P 23.05., 1♂ 2♀ 19.08. Schlappoltsee, 1720m (R. STOYAN, M. JAKOBS)

1P taucht nach (vermutlich) Dreissena-Muscheln, 06.02. I/KE-Nordbrücke-S (WA)

88 (max) 13.08. I/Wasserai (NA)

Ca. 60 am 11., 15. und 28.12 Alpsee (EB,HD)

76♂ 33♀ am 07.02. I/KE-Südbrücken → Nordbrücke (3 Fluss-km) (WA)

Knäkente *Anas querquedula* Σ

13♂ 2♀ 23.03. Ins See (WX)

2♂ 1♀ 23.03. I/Altwasser Laudorf (SA)

1♂ 26.03. I/Wasserai (NA)

2♂ 07.04. Widd W (SI)

3♂ 3♀ am 13.04., 1♀ 11.05., 4 GK 07.09. Bag Eggen (BA,HD,MB,WX)

Löffelente *Anas clypeata* Σ

1♂ 07.04. Widd W (SI)
3♂ 2♀ 11.04., 1 GK 02.10. I/Wasserai (NA)
1P 15.09. Bag Eggen (BR)
1 ad♂ 04.12. Ösch (EI,WX)

Kolbenente *Netta rufina* Σ

2♂ 1GK 01.01., 1P 18.04., 2 am 21.04. I/Krug-W (HK,NA,SÄ)
1♂ 14.01. I/Wasserai (NA)
1♀ 23.03., 13.04., 19.04., 2♂ 1♀ 01.-08.05., 1P 11.-18.05. Bag Eggen (BA,HD,HS,MB,MR,SI)
1P 18.04., 11.05. I/Kalden (HD,WI)
1P 11.05. Bag Eggen (BR)
3♂ 1♀ 10.12. Alpsee (HD)

Moorente *Aythya nyroca* Σ

1♂ 18.06., 1 ad♂ 26.10. Schwarz W (MH,WA,WX)

Tafelente *Aythya ferina* **A**

1♀ mit 2 juv (2 Wochen) 10.08. Schwab W (WA)
Ca. 210 (ca. 80% ♂) 26.10., ca, 110 am 19.11. (WA,SA)
42 am 02.11. Bag Rau-S (ZI)

Tafelente x Moorente *Aythya ferina x A. nyroca*

1♂ 11.-27.04. I/Wasserai (NA)

Reiherente *Aythya fuligula* **A**

4 führende Weibchen ab 06.08. im OA (640-700m NN) (NA,WA,WI)
55♂ 30♀ 15.04. I/Wasserai (NA)
70-80 am 07./08.12. Alpsee (HD, J. GÜNTHER)
2♂ 6♀ am 07.02. I/KE-Südbrücken → Nordbrücke (3 Fluss-km) (WA)

Bergente *Aythya marila* Σ

2 dj 10.12., 1 dj 15.12. Alpsee (HD)

Schellente *Bucephala clangula* Σ

16 Beob. von 1-4 Ind. an 7 Orten (630-850m) 01.01.-18.01. und 03.10.-29.12. im OA
(10 Melder/-in)

Zwergsäger *Mergellus albellus* Σ

1 ad♀ „rastet während der gesamten Beobachtungszeit auf einem Totholzstamm und schläft dort. ... scheint auch unberingt zu sein.“ 11.06.(!) I/Kalden (HD)

Gänsesäger *Mergus merganser* **A**

6 führende Weibchen an 5 Orten (640-770m) im OA (A. HOFMANN, HD,NA,SM,WI,WX)
1P 15.05. Hörnlegraben, 1100m (Rohrmoos-SW) (M. ZIARA)
1♀ fliegt am 26.05. Gebäude an, Firma MONTA, Immenstadt (SM)
1♀ auf Kamin in Immenstadt (Kemptener Str. 40) 07.06. (HG)
18♂ 18♀ (max) 23.12. Bag Eggen (SI)
13♂ 12♀ 16.03. Sachs W (EB)
11♂ 9♀ am 07.02. I/KE-Südbrücken → Nordbrücke (3 Fluss-km) (WA)
Geschlechter-Verhältnis vom 01.01. bis 31.03.: 68♂ [54%] 58♀ (8 Zählungen, ≥ 5 Ind.) im OA
(EB,HD,NA,WA)

Wachtel *Coturnix coturnix* Σ

1 singt 18.06. Emmereiser M (FA)
1 singt im Flug 26.06. (23 Uhr) KE (BA)
1 singt 01.07. Sachs W (EB)

Haselhuhn *Tetrastes bonasia* Σ

1♂ 06.02. Geißberg, 1260m (Tiefenbach bei Oberstdorf) (WE)

Alpenschneehuhn *Lagopus muta* Σ

1♀ 31.01. Hochgrat (HJ,SM)

38 weitere Beob. (1-6 Ind) an 16 Orten (1690-2250m) im OA (32 Melder/-innen)

Birkhuhn *Tetrao tetrix* Σ

1 am 14.05. Birgsau-S, 960m (M. ZIARA)

120 weitere Beob. (1-15 Ind) an 47 Orten (1370-2050m) im OA (25 Melder/-innen)

Auerhuhn *Tetrao urogallus* Σ

11 weitere Beob. (1-4 Ind) an 9 Orten (1020-1670m) im OA (EI,HJ, HG, "RANGER ALLGÄU")

Zwergtaucher *Tachybaptus ruficollis* **A**

2 BP Schwab W (WA)

2P 09.07. I/Kalden (HD)

10 am 17.03., 12.10. I/Kalden (A. KRAUS, B. RONNING, WA)

21 am 16.12. I/Walt (Fluss-km 107-109,6) (PUDIMAT)

Haubentaucher *Podiceps cristatus* **A**

14 Bruten bzw. BP im OA (BR,EB,HD,SI,WA,WX,ZI)

101 am 08.12., 71 am 19.12. Rott (HD)

21 (max) 11.12. Nied See (HD)

44 (max) 23.03., 55 (max) 28.12. Alpsee (WA,HD)

Rothalstaucher *Podiceps grisegena* Σ

1 ad 21.-25.12. Nied See / Ins See (SI,WX)

Schwarzhalstaucher *Podiceps nigricollis* Σ

1 am 03.10. Bag Eggen (MR,HD)

Kormoran *Phalacrocorax carbo* **A**

Starker quantitativer Rückgang der verweilenden Trupps im OA!

16 am 21.12. Nied See (SI,WX)

Ziehende:

Ca. 50 fliegen nach SW, 25..10. Immenstadt (WX)

Ca. 120 (in 2 Trupps) fliegen über I/SF am 30.10. im Nebel niedrig von S nach N (HD)

29 fliegen am 31.10. nach SW, Kanzelwand (R. HALPAAP)

Rohrdommel *Botaurus stellaris* Σ

1 ruft 22.04. Bag Eggen (MR)

1 am 29.12. Ösch (SI)

Zwergdommel *Ixobrychus minutus* Σ

1 Brut: 1 BP 28.06. – 13.08., 4 juv wurden flügge, Schwab W (C. MAJOVSKI, A. SCHEDLER)

(Weitere Bilder dazu auf der hinteren inneren Umschlagseite!)

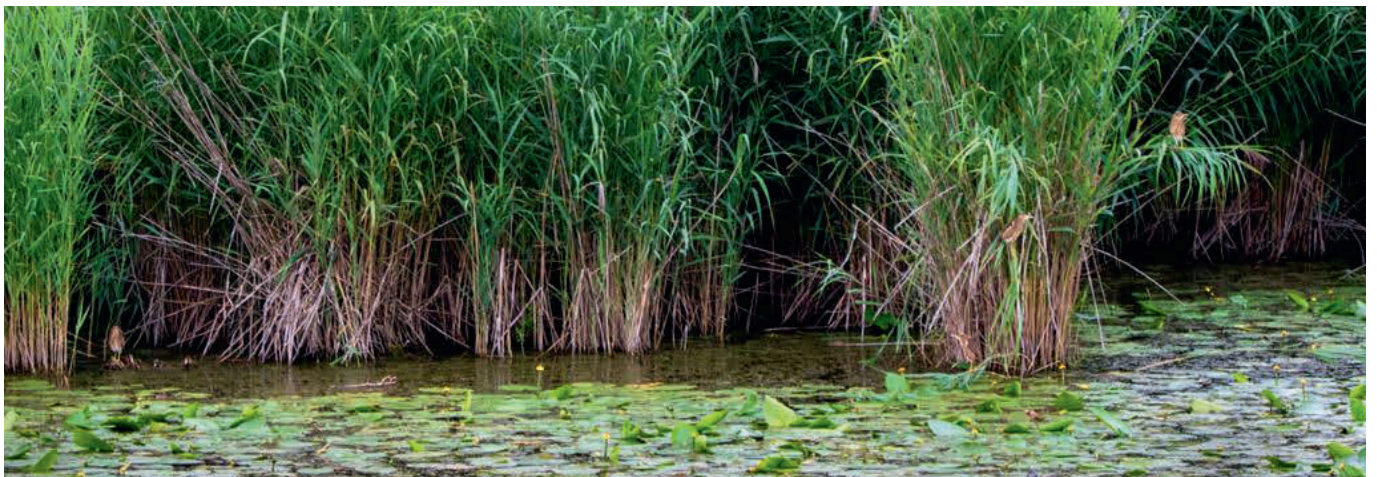

4 (Lupel!) junge **Zwergdommeln** (*Ixobrychus minutus*) – 7.8.19 – Schwab W (C. Majowski)

1♀ 19.06., 1♂ 16.07., 01.08. Nied See (Oberdorf) (BR)

Nachtreiher *Nycticorax nycticorax* Σ

1 am 25.04. I/Wasserai (Belegfoto, NA)

1 im 05.06. Felmer M (FN)

Rallenreiher *Ardeola ralloides* Σ

1 am 19.05. Bachtel W (der BAK gemeldet, A. HOFMANN)

(Bilder dazu siehe Umschlag vorne innen!)

Silberreiher *Casmeriodus albus* Σ

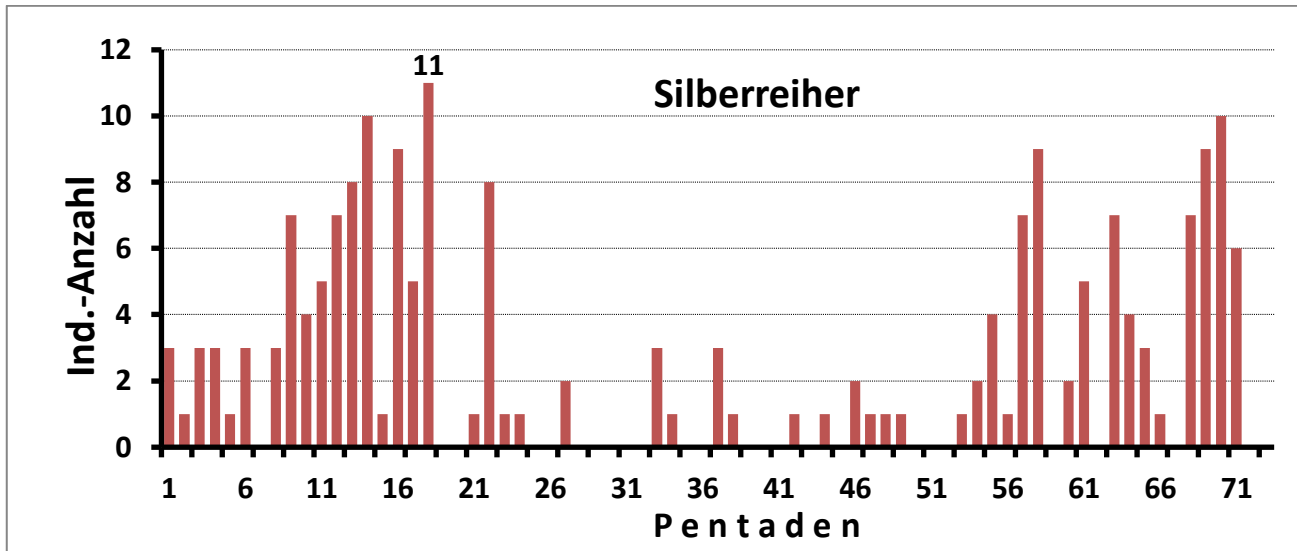

Pentaden-Maxima des **Silberreihers** (*Casmeriodus alba*) im **OA – 2019** (30 Melder/-innen)

Graureiher *Ardea cinerea* **A**

3P füttern am Horst, 19.05. Betz M (WA)

Mind. 4 besetzte Nester in Fichten, von denen 3 erfolgreich waren (2012 **6** besetzte Horste, 2013: **8**, 2015: **11**, 2016: **12** und 2017: **7**) – 11.05. Immenstadt-N (HD)

> 15 BP in Fichten, 13.05. Krug-W (T. GAUS)

> 3 besetzte Horste in Fichten, 24.12. Grundbach Fischen (F. BINDICH)

2 BP Horstbau, 03.03., 1 Brut 22.04. SF (zwischen Mühlbach u. Ostrach) (WE, RT)

26 am 15.09. Bag Eggen (BR)

20 (1 Trupp) ziehen am 20.09. (10-12.30 Uhr) Vorderreute (SM)

Purpureiher *Ardea purpurea* Σ

1 ad 18.04. I/Kalden (HD)

Seidenreiher *Egretta garzetta* Σ

1 am 06.04. Seifen-S (MR)

1 am 06.05. I/Kalden (HD)

Schwarzstorch *Ciconia nigra* **A**

Von 5 BP im OA waren 4 erfolgreich (2x 3 juv, 2x 1 juv):

"Die niedrige Reproduktion in 2019 resultiert in erster Linie auf einen kalten Mai mit viel Starkregen, der die Nahrungsverfügbarkeit der Bp. stark einschränkte! 1 BP erlitt Totalverlust mit 5 Jungvögeln im Alter von 1-2 Wochen." (FA)

Im südlichen OA konnte eine Bodenbrut (Erstnachweis für Deutschland!) an einem Tobelhang nachgewiesen werden, aus der 3 Junge flügge wurden.

(LBV-AG Schwarzstorchschutz Allgäu, FA)

1 auf Wiese 30.03. Missen (HS)

Zug über die Ellegg-Höhe: (FA,HD)

1ad 26.08. (11.15-17.30), 1ad 27.08., 4 (2ad, 1vj, 1dj) 30.08. (11-19), 6 ziehen 04.09. (12.45-16.30), 1dj 22.09. (4h), 11.10. (7.45-15.45) (FA,HD)

1 am 18.03. Walzlings (J. ÖTTLE, BÖCK)

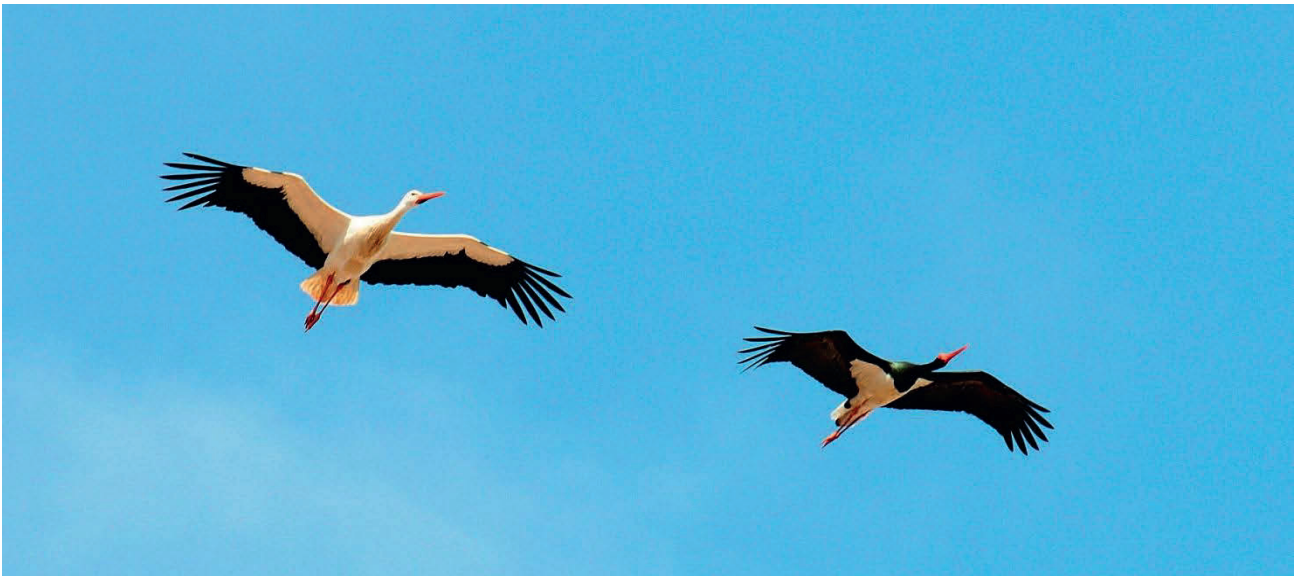

Weißstorch (*Ciconia ciconia*) mit **Schwarzstorch** (*Ciconia nigra*) – (Armin Hofmann)

Weißstorch *Ciconia ciconia* Σ

"1 Trupp (28 Ind.) von S nach N, max. 100 m über Grund überfliegend", 25.08. SF (HD)

1 am 19.03. Wiggensbach-NO (BÖCK)

13 kreisen am 20.11. Hettisried (VO)

19 weitere Beob. von 1-6 Ind vom 23.03.-19.10. an 17 Orten im OA (13 Melder/-innen)

Fischadler *Pandion haliaetus* Σ

1 Nahrung suchend 01.05. (SI)

Es ziehen nach SW:

1 am 30.08. (14.15-17.30), 1 am 04.09. (12.45-16.30), 1ad ♂ 15.09. (x-x?), 1dj 29.09. (x-x?) Eil (FA,HD)

1 am 03.10. Ösch (HD,WX)

Bartgeier *Gypaetus barbatus* Σ

15 Beob. von 1-2 Ind. im OA in allen Monaten außer Feb., März., Aug. und Sept. (BOKÄMPER, M. OEHLER, RT, R. STOYAN, TEMME, WE,ZI)

Wespenbussard *Pernis apivorus* **A**

1 Brut: 1♂ 1♀ 1 Flüggel wiederholt im vermutlichen Horstbereich, 14.07. (11-15 Uhr), Altvögel mit Balzflug; Gehäuenholz (Oberstaufer-NW) (SM)

Monatliche Beob. vom 01.05.-03.10. im OA (16 Melder/-in)

Schlangenadler *Circus gallicus* Σ

1 kreist am 24.08. mit 2 Mäusebussarden auf und zieht um 13.30 Uhr nach SW ab, Eil (der BAK gemeldet, HD)

Gänsegeier *Gyps fulvus* Σ

13 kreisen am 02.06. (Ponten), 1-2 am 07.06. (Rappensee), 13 am 06.07. (Schafalpenköpfe), (K. GAUS, A. KRAUS, Rebecca MÜLLER, B. RONNING)

Schreiadler oder **Schelladler** *Aquila pomarina* bzw. *A. clanga* Σ

1 am 03.09. Eil "Kreist im Bereich Sorgschrofen neben Habicht auf, der ihn heftig attackiert. Zu klein für Steinadler; typisch waren die hängenden und sehr breiten Flügel, bei vergleichsweise kurzem Schwanz. Artbestimmung auf die Entfernung jedoch nicht möglich. Vogel wirkte insgesamt dunkler; eher Schelladler." (WE)

Steinadler *Aquila chrysaetos* **A**

Von 10 im Lkr. Oberallgäu kontrollierten Paaren brüteten 3 Paare erfolgreich und brachten jeweils 1 Jungvogel hervor. (WX)

Steppenweihe *Circus macrourus* Σ

1dj 11.10. (7.45-15.45) Etl (der BAK gemeldet, HD)

Kornweihe *Circus cyaneus* Σ

Es ziehen im OA: 1dj 11.10., 1 GK 13.10., 1dj♀ 15.10., 3 am 04.11. (FA,HD,MR)

Wiesenweihe *Circus pygargus* Σ

1ad♂ 10.09. Bolgen (O. HÜPPOP)

Rohrweihe *Circus aeruginosus* Σ

Es ziehen im OA: 2 am 01.05., 1-7 vom 23.08.-13.10 (10 Melder/-in)

Habicht *Accipiter gentilis* **A**

1 Brut: 1ad 3 Flüge 24.07. Wolk W (FA)

1 Brut: Grundholz (Müselbach-NO) (A. PUCHTA, SM)

Sperber *Accipiter nisus* **A**

1 Brut: Fütterung im Wald, 08.06. Immenstädter Horn-O (SM)

Es ziehen 26 am 11.10. (7.45-15.45) Ett (HD), 18 am 13.10. (11-16) Kim-SW (FA)

Rotmilan *Milvus milvus* **A**

Ganzjährig (02.01.-30.12) im OA beobachtet. (89 Melder/-innen)

12 BP (teils mit nachgewiesenen Bruten in Fichtenhorsten) im OA (FH,NA,VO,WA,WX)



Rotmilan (*Milvus milvus*) -Horst mit Jungvogel bei Probstried – 21.6.19 – (Dietmar Walter)

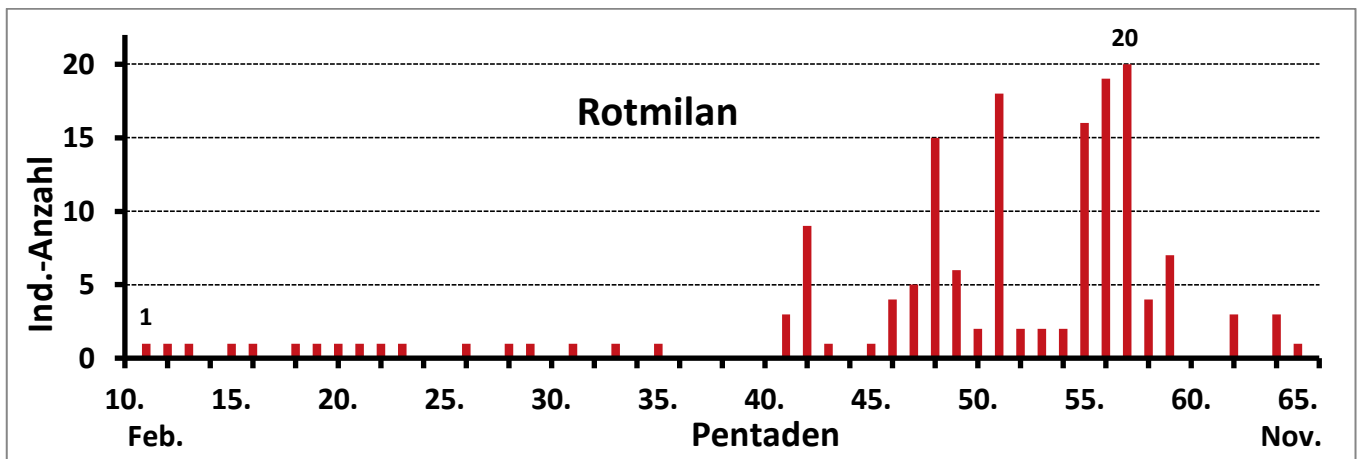

Rotmilane (*Milvus milvus*) im Raum Frauenzell / Muthmannshofen – 2019 (HansVogl)

Zug: 12 am 27.08., 23 am 29.09. Eil (FA) — 69 (max) 11.10. (7.45-15.45) Ett (HD)

Schwarzmilan *Milvus migrans* **A**

3 BP (2x mit Flüggen) im OA (BR,MR,WA)

1 am 16.03. Diet (A. KRAUS, B. RONNING)

1 zieht mit Rotmilanen 29.09. Alpsee (C. HAASS)

Mäusebussard *Buteo buteo* **A**

Zug: 42 am 17.02. (x-x?) nach Osten, 94 (max) 03.10 (14-18.30) nach SW, Eil (FA)

101 ziehen am 11.10. (7.45-15.45) Ett (HD)

65 am 13.10. (x-x?) Kim-SW (FA)

Merlin *Falco columbarius* **Σ**

1 jagt 08.04. Gerats (WX)

Rotfußfalke *Falco vespertinus* **Σ**

1 jagt am 30.08. im Tal Insekten, Eil (FA)

Baumfalke *Falco subbuteo* **A**

1 am 05.04. Bag Seifen (HG)

10 auf Insektenjagd, 30.05. I/Krug-W (SÄ)

1 am 10.10. SF (HD)

46 weitere Beob. von 1-3 Ind. (28.04.-03.10.) im OA (20 Melder/-innen)

Kranich *Grus grus* **Σ**

1 kreist 24.04. Grüntensee (A. HOFMANN)

1 Nahrungssuche auf Wiese, 16.09. Sachs W (WI)

Ziehende:

♦ 14 (1 Trupp) 17.03. I/Kalden (A. KRAUS, B. RONNING)

♦ Je 1 rufender Trupp zieht nach Westen, 21.10. (23 Uhr), rufende Ind am 24.10. (23.12-23.15 Uhr), Rufende am 25.10. (21.15 Uhr), ca. 90 am 19.11. (16 Uhr) und Rufende um 21.10 Uhr Börwang und Börwang-N (M. HOFBICHLER, C. MAURUS, MH,WA)

♦ Rufende im Überflug am 24.10. (23.45 Uhr) KE (HS)

♦ ≥ 5 am 25.10. Geratsried (SA)

♦ Ca 50 Rufende 25.10. Gemeinderied (K. LEIX)

♦ Rufende 25.10. (24 Uhr), 01.11., 20.11. (12.10 Uhr) Eschacher W (B. KLEINSCHROD)

♦ 9 am 01.11. Alpsee (ZI)

♦ ≥ 20 am 01.11. Ursulasried (M. WALTER)

♦ Ca. 120 am 19.11. Immenstadt (MB)

♦ > 100 am 19.11. (16.40 Uhr) Martinszell (SI)

♦ "... ein großer Schwarm laut rufend ..." 24.11. Alt (WI)

Wasserralle *Rallus aquaticus* **Σ**

6 Beob. von 1-2 Ind. (03.02.-08.12. [Feb., Juli, Aug., Nov. Dez.]) im OA (FA, G. HAHN, MR,SI,WA,WI)



Wasserralle (*Rallus aquaticus*) – (Armin Hofmann)

Teichralle *Gallinula chloropus* **A**

Vermutlich 3 BP (≈ Brut, da dj Ind.) im OA (NA, L. TOSHEVA, WA)

16 weitere Beob. von 1-4 Ind (ganzjährig) an 11 Orten im OA (8 Melder/-in)

Blessralle *Fulica atra* **A**

106 am 26.01. Ortwanger Bag (HD)

Ca. 50 (max) 19.11. Schwab W (SA)

Ca. 50 (max) am 15. und 28.12. Alpsee (HD)

0(!) am 07.02. I/KE-Südbrücken → Nordbrücke (3 Fluss-km) (WA)

Triel *Burhinus oediconemus* **Σ**

1 Ind. am 27.04. am Mittleren Inselsee (Niedersonthofener See). An dem sitzenden (in Streuwiese, aber auch auf kürzlich gemähter Wiese) und fliegenden Vogel konnten die typischen Merkmale (großes, gelbes Auge und charakteristisches schwarz-weißes Flügelmuster) deutlich erkannt werden. Die minimale Beobachtungsdistanz mit Fernglas (10x40) und Spektiv betrug 40m. (S. BÖCK, HD,LA,WA,WX; der BAK gemeldet)



Triel (*Burhinus oediconemus*) – Ins.See – 27.4.19 – (K. Weixler)

Kiebitz *Vanellus vanellus* **Σ**

1 Brut: 2-3 pulli flüchten im Mai bei der Ackerbestellung vor dem Traktor, Lauben-S (F. DORFMÜLLER))

> 25 am 24.02. Hettisried-N (VO)

25 am 06.03. Frauenzell (VO)

1 am 29.03. 2P 07.04.-18.04. Betz M (BA,FH,WA)

12 weitere Beob. von 1-11 Ind an 12 Orten im OA (12 Melder/-innen)

Flussregenpfeifer *Charadrius dubius* **A**

1P 19.04., 2P 22.04., 1P mit 4 Eiern 09.-11.06., Gelege zerstört 15.06. Bag Eggen (BR)

2 weitere BP (wohl erfolglos) Krug-W und I/Seifen (MR,SÄ,WA)

Großbrachvogel *Numenius arquata* **Σ**

1 im Überflug 22.08. Felmer M (RT)

3 im Überflug 07.09. Alt (WI)

Waldschneepfe *Scolopax rusticola* **Σ**

1-3 am 23./24.03., 1 brütet am 01.04. auf 4 Eiern, Kempter Wald (SA, A. HOFMANN)

1 am 31.10. Riedberger Horn, 1590 m (WE)

7 weitere Beob. (31.03.-10.12.) an 7 Orten im OA (A. KOHLER, MB,SA,SC,SI,SM)

1 am 24.03. Bag Eggen (BR)

Bekassine *Gallinago gallinago* **A**

21 am 13.10. Sachs W (EB)

10 (max) 20.10. Bag Eggen (BR)

19 am 22.11. Sinswanger M (HJ,HS,SM)

17 weitere Beob. von 1-8 Ind. (19.03.-03.11.) an 7 Orten im OA (12 Melder)

Flussuferläufer *Actitis hypoleucos* **A**

Nur 4 potenzielle Reviere (3x Iller, 1x Stillach) gemeldet! (M. KORN, MR,RT)

Dunkelwasserläufer *Tringa erythropus* **Σ**

2 am 17.04., 19.04. I/Krug-W (SÄ)

Grünschenkel *Tringa nebularia* **Σ**

6 Beob. von 1-3 Ind. an 3 Orten (Bag Eggen, I/Krug-W, Sachs W) 01.05.-03.10. im OA (EB,HD,SÄ,SI,VO,WX)

Waldwasserläufer *Tringa ochropus* **Σ**

9 Beob. von 1-4 Ind. an 8 Orten (19.04.-31.07.) im OA (FN,HD,SÄ,WX)

Bruchwasserläufer *Tringa glareola* **Σ**

5 am 20.03.(!) Betz M (WA)

8 weitere Beob. von 1-4 Ind. an 3 Orten (17.04.-08.10.) im OA (FN,HD,SÄ,WX)

Kampfläufer *Philomachus pugnax* **Σ**

3♂ auf überschwemmter Wiese, 20.03. (J. GÜNTHER)

1 am 27.09. Sachs W (EB)

Schwalbenmöwe *Xema sabini* **Σ**

1 ad vom 27.09.-04.10. (fliegt am 04.10. um 9.02 Uhr nach Westen ab), Alpsee (22 Melder/-innen)
(am 06.10.19 wird wohl dieses Ind. von R. FURRER für den Bodensee gemeldet)



Schwalbenmöwe (*Xema sabini*) am Großen Alpsee – 30.9.19 (Ralph Müller)

Lachmöwe *Larus ridibundus* **A**

2-4 BP (bzw. Bruten) 28.05., 08.06. Teufelssee (SM)

Sturmmöwe *Larus canus* **Σ**

1ad, 1vj 26.01. I/SF (HD)

1ad 08.03. Ösch (WA)

1ad 1dj 30.10. Walt-S (WX)

Mittelmeermöwe *Larus michahellis* **Σ**

16 am 22.05. I/Krug-W (WI)

88 weitere Beob. von 1-5 Ind. in allen Monaten an 17 Orten im OA (28 Melder/-innen)

Trauerseeschwalbe *Chlidonias niger* **Σ**

1ad 29.07., 1dj 06.09. Bag Eggen (HD)

Brandseeschwalbe *Sterna sandvicensis* **Σ**

2ad auf Nahrungssuche, 30.05. Nied See (der BAK gemeldet, WX)

Hohltaube *Columba oenas* Σ

1 Brut: 1 Ind. fliegt, nach Kratzen am Stammfuß, aus einer Schwarzspechthöhle ca. 10m hoch in Buche, 15.04. Petersberg-W (Hohentanner Wald) (F. STRAUB)

1 singt 22.04., 1P 16.05. I/Fluhmühle-N (HJ,MB)

1 singt 06.05., 1 am 27.05. I/Kalden (HC)

21 ziehen 03.10. (14-18.30) EII (FA)

43 ziehen 13.10. (11-16) Kim-SW (FA)

11 weitere Beob. von 1-5 Ind. an 5 Orten im OA (7 Melder/-in)

Ringeltaube *Columba palumbus* **A**

2 singen 27.02. I/Kalden (WA)

Ca. 4900 am 11.10. (7.45-15.45), ca. 4270 am 12.10. (7.45-10), ca. 275 am 18.10. (7.15-10.15) Ett (HD,SI)

6093 am 13.10. (11-16) Kim-SW (FA)

Türkentaube *Streptopelia decaocto* **A**

Alle Beob. unter 840m NN.

Ein nicht flüggendes Junges aus Nest einer Rosskastanie liegt am 01.02.19 auf dem Balkon, Betzigau/Hauptstr. (WANDEL) (Frappierende Wiederholung: Ein abgestürzter Nestling am 19.01.17 an derselben Örtlichkeit!)

23 am 22.12. Frauenzell (VO)

Kuckuck *Cuculus canorus* **A**

Singt vom 19.04.-30.06. im OA (37 Melder/-innen)

Sperlingskauz *Glaucidium passerinum* Σ

1 singt 24.02. Alpe Vordere Kölle-NO, 1130m (Rettenberg-O) (SA)

1 am 27.09. Kackenköpfe-NO, 1170m (EI)

8 weitere Beob. von 1 Ind an 3 Orten (900-970m) im OA (SA, VOßMERBÄUMER, WE)

Waldohreule *Asio otus* Σ

1 am 09.05. Diet-SW (N. LECHNER)

2 "geschlüpfte" Eier 25.08., Wald bei Waldmanns (Betz M-SW) (J. ALBRECHT, R. WALTER)

1 am 14.10. Hinteres Bolgental (S. NATTERER)

1 am 01.12. Sinswang (SM)

Uhu *Bubo bubo* **A**

4 BP bzw. Reviere (660-850m) im OA (BA,MB,MR,SA,SÄ,WE,WA)

Waldkauz *Strix aluco* **A**

1 singt 31.05. Untere Biberlpe-N, 1450m (WE)

Alpensegler *Apus melba* **A**

Beobachtungen im Großraum SF (Hintersteiner Tal, Seifen, Grünten) vom 19.04.-16.09. (28 Melder/-innen)

> 6 BP (5 mit bettelnden juv), 31.07., SF-Eichendorff- und Förderreutherstraße,

> 40 am 15.09. über SF (HD,WE)



Alpensegler (*Apus melba*) – Sonthofen – 19.8.19 – (Markus Jacobs)

Mauersegler *Apus apus* **A**

1 am 22.04. Alpsee (F. BINDRICH)
1 am 12.09 Burgberg (DIETZ)

Bienenfresser *Merops apiaster* **Σ**

6 Beob. (meist Ziehende) von 1-15 Ind (08.-24.05. und 03.-21.09.) im OA (FA, LECHNER, MORGEN, SA,VO,WE)

Wiedehopf *Upupa epops* **Σ**

7 Beob. von 1 Ind. (09.04.-12.05. und 30.08.) im OA (BRACK, HS, KERN, KO, NOEL, VO,WI)

Wendehals *Jynx torquilla* **Σ**

1 am 14.04. Immenstadt (HG)
1 am 15.04. Bühl am Alpsee (ST)
1 am 22.04. Bag Eggen (MR)

Grauspecht *Picus canus* **A**

17 Reviere (630-1240m) im OA (17 Melder/-innen)

Grünspecht *Picus viridis* **A**

43 Reviere (600-1690m) im OA (39 Melder/-innen)

Schwarzspecht *Dryocopus martius* **A**

66 Reviere (630-1600m) im OA (49 Melder/-innen)

Dreizehenspecht *Picoides tridactylus* **Σ**

1♂ füttert juv in Fichtenhöhle (Totholz), 890m Kempter Wald (FA)
1 am 08.08. Bolgen, 1660m (ER)
17 weitere Beob. von 1-3 Ind an 14 Orten (14 Melder/-innen)

Buntspecht *Dendrocopos major* **A**

1P 30.05. Starzlachberg-S, 1530m (SA)

Weißrückenspecht *Dendrocopos leucotos* **Σ**

17 Beob. von 1-4 Ind. an 14 Orten (710-1500m) im OA (12 Melder/-in)

Kleinspecht *Dryobates minor* **Σ**

1♂ 10.01. I/SF (HD)
1 singt 22.04. Bag Eggen (MR)
1 am 22.08. Felmer M (RT)

Pirol *Oriolus oriolus* **Σ**

1♂ gesehen und gehört, 31.05. Mittlere Biber-Alpe-N, 1630m (!) (WE)

Dornwürger *Lanius collurio* **A**

1BP (Revier seit Jahren besetzt) 16.07. Diepolz, 1080m (HG)
1♀ rastet 03.06. Gündleskopf-S, 1620m (SA)
1 am 30.07. Hüttenkopf, 1890m (KÄSEBERG, F. ULBRICH)
35 Reviere (bzw. BP, Bruten) an 32 Orten (630-1080m) im OA (27 Melder/-innen)
Erst- / Letztbeob.: 2♂ 17.05. (LIESEN, SA,VO) — 1GK 07.09. (HD,WX)

Raubwürger *Lanius excubitor* **Σ**

9 Beob. von 1 Ind. an 8 Orten (01.01.-03.03. und 26.10.-21.12.) im OA (ER, FN, HELLBERG, HD, KO, MH, SÄ, WA)

Alpendohle *Pyrrhocorax graculus* **A**

Je 1 Brut: Fellhorn-Bahn, Berg- und Mittel-Station (HD, R. STOYAN, WE)
7 am 24.02. Hochfrottspitze, 2560m (WE)
> 100 am 29.11. Hindelang (MR)
> 100 am 30.12. Oberstdorf (RT)

Elster *Pica pica* A

2 am 04.06., 3 am 30.07. Haldenwanger Kopf, 1900-1940m (KÄSEBERG, KIRSCHNER, ULBRICH)
1P mit 3 Flüggen, 04.08. Hintere Seealpe, 1770m (WA)
16 (max) 22.09. Frauenzell (VO)

Eichelhäher *Garrulus glandarius* A

3 auf Nahrungssuche, 16.09. Koblat, 1910m (ST)
27 (1 Trupp) 26.09. (13.50) Durach (WA)
Ca. 30 (1 loser Trupp) 27.09., ≥ 300 am 11.10. (12-13) Vorderreute (SM)
58 am 11.10. (7.45-15.45) Ett (HD)

Turmdohle *Coloeus monedula* A

Ca. 5 BP im Kirchturm Stein, 720m (HG)
3-4 Bruten in Nistkästen, Wagegger Halde, 780m (WA)
Ca. 150 am 17.12. Bag Eggen (PUDIMAT)



Turmdohlen (*Coloeus monedula*) -Brutplatz – St. Ulrich-Kirche Kempten – (Armin Hofmann)

Brutbiologische Daten (2019) der Kolonie in der **St. Ulrich-Kirche** in Kempten (WA):

24 von 26 Nistkästen (Grundflächen: 625-900 cm²) wurden belegt (Eiablage). Die durchschnittliche **Eizahl pro Paar** betrug **4,6**.

Aus einem **11-er Gelege** wurden 3 juv flügge. Das **erste Ei** wurde am **12. April** gelegt.

Der **Nesterfolg** (mind. 1 Flügges/Nest mit Eiern) lag bei **75,0%**.

Der **Schlupferfolg** (Geschlüpfte/abgelegte Eier): **46,1%**.

Der **Ausfliegerfolg** (Flügge/abgelegte Eier): **36,5%** bzw. (Flügge/Geschlüpfte) **73,3%**.

Saatkrähe *Corvus frugilegus* A

472 besetzte Horste am 11.04.19 in Kempten (WA)
18 besetzte Horste am 11.04.19 in Durach (WA)
Ca. 15 Paare balzen bzw. mit Nestbau, 31.01. KE-Stadtpark (WA)

Rabenkrähe *Corvus corone* A

5 am 08.06. Fellhornbahn-Mittelstation, 1760m (KRAUS, RONNING)
> 500 sammeln sich bzw. ziehen am 20. und 25.10. zum Schlafplatz Richtung SF (MR)

Kolkrabe *Corvus corax* A

20 notierte BP im OA (14 Melder/-innen)
Ca. 45 am 26.08., ca. 35 am 30.08. (jeweils stationär) Eil (FA)
62 ziehen am 20.10. in 2 Trupps nach SW, Stuiben (S. EBERT)
60 ziehen am 27.10 nach W, Oberstaufer-O (SA)
1 am 27.10. Mädelegabel-O, 2440m (WE)

Blaumeise *Parus caeruleus* **A**

Zug: 293 am 11.10. (7.45-15.45 Uhr), 83 am 12.10. (7.45-10), 47 am 18.10. (7.15-10.15), 207 am 20.10. (7.30-10.15), Ett (HD,SI,WX)
37 in 2 Trupps, 17.10. Schwarzenberg-Hütte, 1390m (MR)

Kohlmeise *Parus major* **A**

2 am 13.10. Söllereck, 1720m (ST)

Zug:

Ca. 50 am 11.10. (7.30-9.30), 69 am 12.10. (7.45-10), 78 am 18.10. (7.15-10.15), 104 am 20.10. (7.30-10.15), 107 am 11.10. (7.45-15.45) Ett (HD,MB,SI,WX)
58 am 12.10. (7.40-10) Oberstaufer/Paradies (SM)

Tannenmeise *Parus ater* **A**

Zug:

134 am 11.10. (7.45-15.45), 40 am 12.10. (7.45-10), 13 am 18.10. (7.45-10.15), 30 am 20.10. (7.30-10.15) Ett (HD,SI,WX)

Nonnenmeise *Parus palustris* **A**

2 am 17.10. Grauenstein-N, 1590m (Riedberger Horn-N) (SC)

Heidelerche *Lullula arborea* **Σ**

64 am 13.10. (14-18.30) Kim-SW (FA)

9 weitere Beob. von ziehenden bzw. rastenden Ind. (1-40) vom 29.09.-27.10. im OA (FA,HD,MB,MR,SI,SM,WX)

Feldlerche *Alauda arvensis* **Σ**

1 Brut: singt ab 13.03., C12-Nachweis 16.07. Alt-NW (S. BÖCK, T. HECKER)

Ca. 120 (1 Schwarm) 16.02. Eil (FA)

20 weitere Beob. (nur 4 Sänger) 16.02.-08.11. an 13 Orten (690-1990m) im OA (15 Melder/-innen)

Uferschwalbe *Riparia riparia* **A**

Keine Bruten gemeldet!

4 Beob. von 5-50 Ind. 28.04.-30.05., ca. 50 am 15.08., 10 am 05.09. I/Krug-W (GAUS, SÄ,WI,WA)

7 weitere Beob. von 1-6 Ind. (26.04.-11.10.) an 5 Orten im OA (BR,HD,MB,NA,WA)

Felsenschwalbe *Ptyonoprogne rupestris* **Σ**

9 Bruten bzw. BP im OA (Breitachklamm, Fischen, Giebel/Ostflanke, Immenstadt, Nebelhornbahn/Bergstation + Mittelstation, Oberstdorf/Schattenberg-Schanze, Ochsenjergern/Oytal (> 50 Melder/-innen)

Rauchschwalbe *Hirundo rustica* **A**

Nur 8 Meldungen über BP bzw. Bruten im OA! (RT,VO,WA,WX)

3 Ind. (B6-Nachweis) 17.08., Starketsgund-Alpe, 1210m (RT)

2 am 19.03., 1 am 20.10. I/Krug-W (SÄ)

2 am 20.03. KE-Hegge (HS)

Ca. 1500 am 27.04. "nach Kaltfront im Tiefflug über dem See jagend", Alpsee (HD)

Ca. 400 am 24.07. Wolk W (FA)

Mehlschwalbe *Delichon urbicum* **A**

9 BP (5 füttern noch) 25.08. Einödsbach, 1110m (ST)

2 am 10.03. KE (R. MAYER)

Schwanzmeise *Aegithalos caudatus* **A**

18 am 29.09. Alpsee (HOFFMEIER)

Waldlaubsänger *Phylloscopus sibilatrix* **Σ**

23 Beob. von 27 Sängern (1-6 Ind.), 10.04.-30.06. an 13 Orten (690-1460m) im OA (12 Melder)

Berglaubsänger *Phylloscopus bonelli* **Σ**

1P Nestbau, 24.05. Wildfräuleinstein-S, 1050m (BOKÄMPER, STOYAN)



Berglaubsänger (*Phylloscopus bonelli*) – 25.4.19 – (Michael Bokämper)

1 singt 27.07. Vorderreute, 930m (Oberstaufen-W) (SM)

68 weitere Beob. von > 61 Sängern (1-6 Ind.), 19.04.-27.07. an 31 Orten (740-1600m) im OA (25 Melder/-innen)

Fitis *Phylloscopus trochilus* **A**

1 singt 02.04. Werd M (MB)

Zilpzalp *Phylloscopus collybita* **A**

1 singt 12.03. I/Krug-W (NA)

> 20 am 06.04. I/Seifen (MR)

1 am 08.12. Sinswanger M (SM)

Gelbbrauen-Laubsänger *Phylloscopus inornatus* **Σ**

1 am 13.10. Bag Eggen, 690m (der BAK gemeldet, MR)



Sonagramme

Gelbbrauen-Laubsänger (*Phylloscopus inornatus*) – Bag. Eggen – 13.10.19 – (Ralph Müller)

Feldschwirl *Locustella naevia* **Σ**

1 singt 27.04., 2 singen 19.05., 1 singt 21.06. und 23.06. (22.15-23.25 Uhr) Betz M (KO,SA,WA)

1 singt 28.04, Diet-NW (SÄ)

1 singt 15.07. I/Kalden (HECKER)

1 singt 27.07. Rottachmoos (HD)

Schilfrohrsänger *Acrocephalus schoenobaenus* **Σ**

1 am 26.05. Teufelssee (BOKÄMPER)

Drosselrohrsänger *Acrocephalus arundinaceus* **Σ**

1 Brut: 1-2 singen 02.06.-18.06., 1 füttert am Nest 07.07. Nied See-O (BR,SI)

1 singt 13.06. I/Krug-W (FEURER)

Gelbspötter *Hippolais icterina* **Σ**

Jeweils 1 Sänger an 12 Orten (650-830m) vom 07.05.-11.07. im OA (13 Melder/-in)

Mönchsgrasmücke *Sylvia atricapilla* **A**

1 singt 28.03. Börwang (WA)

1♂ 14.11. Immenstadt (SI)

Klappergrasmücke *Sylvia curruca* **Σ**

1 singt 16./17.07. Rappental (HENNENBERG)

Weitere 1-3 Ind. vom 26.04.-22.08. an 25 Orten (650-1990m) im OA (19 Melder/-innen)

Wintergoldhähnchen *Regulus regulus* **A**

> 20 ziehen durch den Wald, 03.11. SF-SO (MR)

1 am 18.12. Fellhornbahn-Mittelstation, 1770m (WE)

Sommergoldhähnchen *Regulus ignicapilla* **A**

1 singt 03.06. Sederer Wände, 1670m (SA)

Mauerläufer *Tichodroma muraria* **Σ**

1 am 18.02. Entschenkopf (J. KARLE)

1 am 24.02. Wildgundkopf-NW, 1490m (WE)

1P 01.06. Seilhenker, 1360m, 1 am 06.12. Himmelhorn-SW, 1640m (WE)

1P mit 1 juv 20.07. Angerer Kopf, 2110m (VOßMERBÄUMER)

1 am 25.08. Im Wank, 1720m (Hammerspitze-O) (VON BESSER)

1 am 14.09. Kreuzspitze (BÖCK)

1 am 20.09. Waltenberger Haus (THIELE)

1 am 01.10. am Gipfel des Hochvogel, 2590m (ROMMING)

1 am 15.10. Rauhorn-S (FN)

2 am 18.10. Bärgündele, 1270m (NEUMANN)

1 am 27.11. Steinbruch Burgberg (F. ULBRICH)

Kleiber *Sitta europaea* **A**

4 besetzte Nistkästen (von 104) im Kürnacher Wald (HS)

1 singt 30.05. Gündles Alpe, 1410m (SC)

Star *Sturnus vulgaris* **A**

1 am 26.01. SF (DIETZ)

Ca. 520 am 25.02. Börwang (WA)

Ca. 1200 am 27.02. I/Krug-W (WA)

Ca. 2500 am 24.07, Schlafplatz Wolk W (FA)

1 am 18.12. Oberdorf (SI)

Misteldrossel *Turdus viscivorus* **A**

152 am 12.10. (7.45-10) Ett (HD,SI)

132 am 13.10. (x-x?) Eil (FA)

Amsel *Turdus merula* **A**

1 singt 03.06. Buralpkopf, 1730m (SA)

27 fliegen am 24.10. (17.35-17.55) zum Schlafplatz in Blaufichten, Börwang (WA)



Amsel (*Turdus merula*) -Teilalbino, Memmingen/Steinheim – 07.10.2019 – (K. Haug)

Rotdrossel *Turdus iliacus* Σ

1-5 Ind. 17.-31.03. und 1-6 Ind. 11.10.-09.11. an 11 Orten (650-1090m) im OA (11 Melder/-in)

Grauschnäpper *Muscicapa striata* **A**

1 am 19.04. Bag Eggen (BR)

1 am 02.10. Oberstdorf (ROMMING)

Zwergschnäpper *Ficedula parva* Σ

1 singt am vorjährigen Brutplatz, 23.05., 26.05. Siplinger-N, 1150-1160m (ER,SA)

Trauerschnäpper *Ficedula hypoleuca* **A**

1P bezieht Nistkasten (wie in den letzten Jahren), 02.05. Immenstadt-S, 780m (HG)

Jeweils 1 Sänger an 12 Orten (690-1380m) vom 21.04.-02.06. im OA (11 Melder)

Steinrötel *Monticola saxatilis* Σ

1 Brut: 1P ab 31.05., 2♂ 1♀ 18.06., Fütterungen am Nest 29.06.-09.07., Flüge ab 15.07., Haldenwanger Kopf, 1880-1900m (22 Melder)

(eventuell eine zweite Brut in der Nähe, da am 20.07. ein einen jüngeren Vogel fütterndes Weibchen einen älteren Jungvogel stets vertreibt . N. SCHÜTZE, J. VOßMERBÄUMER).



Steinrötel- (*Monticola saxatilis*) juv – Hald. Kopf – 20.7.19 – (Bastian Meise)

1♀ 09.06. Edmund-Probst-Haus (S. RUST)

Braunkehlchen *Saxicola rubetra* Σ

9 am 26.08. Sinswanger M (SM)

Weitere 1-5 Ind. vom 17.04.-01.10. an 17 Orten (630-1220m) im OA (17 Melder/-innen)

Schwarzkehlchen *Saxicola rubicola* Σ

1 Brut: 1P ab 27.03., Fütterungen 02.-11.08., 2 Flüge 22.08. Felmer M (BA, FN, HD, MB, RT, SA)

1 Brut: Fütterungen am 14.07. Kürbsen, 770m (Sellthüren-NW) (MH)

Weitere 1-2 Ind. vom 11.03.-08.10. an 5 Orten (640-720m) im OA (11 Melder/-innen)

Rotkehlchen *Erithacus rubecula* **A**

>15 am 03.10. Bag Eggen (MR)

Nachtigall *Luscinia megarhynchos* Σ

1 singt 04.05. Seifen (SI)

Blaukehlchen *Luscinia svecica* Σ

1 am 14.04. I/Krug-W (SÄ)

Hausrotschwanz *Phoenicurus ochruros* **A**

1 am 31.01. Wagneritz (SC)

1 am 01.12. Krug (SÄ)

Gartenrotschwanz *Phoenicurus phoenicurus* Σ

1-2 Ind. vom 07.04.-11.10. an 21 Orten (670-1720m) im OA (22 Melder/-innen)

Steinschmätzer *Oenanthe oenanthe* **A**

14 BP bzw. Reviere (1120-2120m) im OA (15 Melder/-innen)

Alpenbraunelle *Prunella collaris* **A**

1-2 vom 04.-31.01., 3 am 27.12. SF-Berghofen, 760m (WE)

1 am 23.01. Steinbruch Burgberg, 780m (MR)

2 am 28.12. Weidach, 810m (Oberstdorf-W) "... kommen seit Herbst 2017 immer wieder bis ins Frühjahr an die Futterstelle." (A. KAPPELER)

7 bei Nahrungssuche auf Wiese, 28.12. Berghofen-O, 1060m (WE)

1 am 29.12. Sonthofner Hörnle-NW, 1290m (G. WOLF)

Heckenbraunelle *Prunella modularis* **A**

Zug: 32 am 11.10. (7.45-15.45), 23 am 12.10. (7.45-10), 7 am 18.10. (7.15-10.15), 10 am 20.10. (7.30-10.15) Ett (HD,SI,WX)

Hausperling *Passer domesticus* **A**

Ca. 50 am 24.08. U`mais (HG)

1♂ mit 3 bettelnden dj, 28.09. Buchenberg, 1050m (EII) (WA)



Hausperling (*Passer domesticus*) mit Brautgeschenk (Armin Hofmann)

Schneesperling *Montifringilla nivalis* **Σ**

1-6 Ind. vom 17.03.-12.10. an 10 Orten (1820-2290m) im OA (24 Melder/-innen)

Baumpieper *Anthus trivialis* **A**

Sänger unter 1000m NN: 1-3 Ind. (Σ 14) zwischen 730-960m (13.04.-30.06.) an 11 Orten (FN, B. MAYER, RT,SA,SI, SCHILLER, GEBAUER)

Wiesenpieper *Anthus pratensis* **A**

320 (max) 11.10. (7.45-15.45) Ett (HD)

Bergpieper *Anthus spinoletta* **A**

> 41 am 16.05. Gerstruben-SO, 1200m (ZIARA)

> 1 singt 20.07. Nebelhorn-S (FAAS)

Schafstelze *Motacilla flava* sp. + *M. flava flava* **Σ**

>16 am 17.04. Agathazell (RT)

1 am 23.08. Fellhorn, 1960m (WE)

>30 ziehen 24.08. (20 Uhr) SF (RT)

12 rasten 24.08., 8 am 26.08. Sinswanger M (SM)

Ca. 30 am 25.08. Paradies-N (Oberstaufer-W) (WE)

Weitere 1-6 Ind. vom 11.04.-03.10. an 11 Orten (630-1620m) im OA (8 Melder/-in)

Bachstelze *Motacilla alba* **A**

1 am 04.01. I/Krug-W (SÄ)

1 am 15.01. I/KE (WA)

Je 1 am 06.07. Nebelhorn-S u. -SO, 2160 bzw. 2100m (L. + S. SOBOTTA)

1 am 14.07. Rappensee-Hütte, 2080m (SCHAUERTE)

298 (max) ziehen am 12.10. (12.45-10) Ett (HD,SI)

Buchfink *Fringilla coelebs* **A**

1 singt 30.06. Edmund-Probst-Haus, 1920m (W. NEZADAL)
Ca 13700 am 11.10. (7.45-15.45), ca. > 15000 am 12.10. (7.45-10), ca. 1000 am 18.10
(7.15-10.15) Ett (HD,SI)

Bergfink *Fringilla montifringilla* **A**

1♂ 19.05. Bärgünde, 1310m (J. LIESEN)
356 am 12.10. (7.15-10) Ett (HD,SI)

Gimpel *Pyrrhula pyrrhula* **A**

Zwei etwas ungewöhnliche Neststandorte:

- ♦ 1 BP: Am 11.05. Nestbau 11m(!) hoch, außen in Waldkiefer, Ösch (WA)
- ♦ 1 erfolgreiche Brut: Nest 3,85m hoch in sehr dichtem Spitzahorn (gestutzter Kugelschnitt),
Nestbau 18.-21.5., Börwang (WA)
1P 04.08. Zeiger, 1960m (WA)
17 am 03.11. Werd M (WX)
15 am 24.12. I/SF (RT)

Gimpel (Nordöstliche Rasse) *Pyrrhula pyrrhula pyrrhula* **Σ**

19 "Verhörungen" von 1-2 Ind. (01.01.-24.02. und 01.11.-29.12.) an 7 Orten im OA (MR,RT,WE)

Karmingimpel *Carpodacus erythrinus* **Σ**

Mind. 2 Reviere:

1 singt 25.05., 2 singen (1 "Roter") 26.05., 1 "Grüner" singt 31.05., 1 singt 10.06., 1 "Roter" singt
12.06. Teufelssee ↔ Alpsee-N (BOKÄMPER, ER,MB,SM, STOBER)
1vj singt 30.05., 1 singt 31.05. Bühl (Alpsee-O) (ER,SM)

Grünfink *Carduelis chloris* **A**

> 30 am 03.02. O`mais (THIELE)
> 30 am 13.10. Frauenzell (VO)

Stieglitz *Carduelis carduelis* **A**

1 singt 03.07. Gütle-Alpe, 1560m (MB)

Zitronenzeisig *Carduelis citrinella* **Σ**

12 am 10.06. Imberg Horn-S, 1350m (STOBER)
42 weitere Beob. von 1-5 Ind. an 35 Orten (920-2010m) vom 28.02. bis 15.10. im OA
(26 Melder/-innen)

Erlenzeisig *Carduelis spinus* **A**

> 700 am 18.03. (6.30) Martinszell (SI)

Bluthänfling *Carduelis cannabina* **A**

Ca. 20 am 13.10. Bag Eggen (BR)
65 am 13.10. Kim-SW (FA)
51 am 18.10 (7.15-10.15), 1 am 20,10. (7.30-10.15) Ett (HD,WX)

Birkenzeisig *Carduelis flammea* **A**

Je 1 Sänger an 4 Orten (unter 1000m NN) im OA (HD,HJ,MR,WA)

Goldammer *Emberiza citrinella* **Σ**

1 Brut: 1 singt 22.06., 1 P fliegt zum Nest, 04.07. Hörmoos-Alpe, 1280m (HJ,MB)
1 am 17. u. 21.12. SF-O (MR)

ZOBODAT - www.zobodat.at

Zoologisch-Botanische Datenbank/Zoological-Botanical Database

Digitale Literatur/Digital Literature

Zeitschrift/Journal: [Naturkundliche Beiträge aus dem Allgäu = Mitteilungen des Naturwissenschaftlichen Arbeitskreises Kempten \(Allgäu\) der Volkshochschule Kempten](#)

Jahr/Year: 2020

Band/Volume: [55](#)

Autor(en)/Author(s): Walter Dietmar

Artikel/Article: [Avifaunistische Kurzmitteilungen aus dem Oberallgäu - Beobachtungen 2019 - 53-74](#)