

Avifaunistische Kurzmitteilungen aus dem Oberallgäu - Beobachtungen 2020 -

von Dietmar WALTER

Der flächengrößte Landkreis in Schwaben (Bayern), das Oberallgäu und der darin eingeschlossene Stadtkreis Kempten (zusammen 1600 km²) bilden wieder den Beobachtungsraum der im Folgenden aufgelisteten vogelkundlichen Daten. Das Höhenrelief dieses südlichsten Landkreises Deutschlands erstreckt sich von 595 m, der Mündung des Littenbachs in die Weißach (SW von Oberstaufen) bis auf 2649 m ü. NN, der Gipfel der Hochfrottspitze.

Der zweitwärmste Winter (2019/20) seit Beginn der meteorologischen Aufzeichnungen 1881 mag wohl zu einigen qualitativen und quantitativen Abweichungen in der (Nicht-)Beobachtung einiger Arten geführt haben. Immerhin waren die Monate Dez., Jan. und Feb. um 2,5 – 4,4 Grad wärmer als die Referenzperiode von 1961-1990! (DWD Deutschland).

In diesem Jahresbericht wurden wieder lokal bis überregional interessant erscheinende Daten, die von zahlreichen Feldbeobachtern gemeldet wurden, zusammengestellt. Ihnen allen möchte ich hiermit wieder meinen herzlichen Dank aussprechen.

Wie schon in den letzten Jahren wurden praktisch alle Angaben (>99%) über das Internet-Portal "ornitho.de" mitgeteilt.

Die **häufigsten** gemeldeten **Arten** für 2020 waren:

Rotmilan	723 / 3,6%
Mäusebussard	609 / 3,1%
Buchfink	506 / 2,5%
Turmfalke	449 / 2,3%
Zilpzalp	395 / 2,0%
Amsel	374 / 1,9%
Rabenkrähe	369 / 1,9%
Kohlmeise	363 / 1,8%

Wie schon im letzten Jahr wurde kein einziger Strandläufer aus der Gattung *Calidris* von 8 (!) bei uns bisher aufgetretenen Arten gemeldet, ebenso keine Seeschwalben-Art!

Erfreulich dagegen die Stabilisierung der seit 2015 bestehenden Brutpopulation des Alpen-seglers (*Apus melba*) in Sonthofen, um deren Dokumentation sich Herr Ralph Müller wieder besonders verdient gemacht hat.

Es konnten auch diesmal wieder zwei neue Arten für unser Gebiet festgestellt werden (wobei die zweite angeführte Art natürlich aus Gefangenschaft stammt): Eine Ringschnabelente (*Aythya collaris*) und zwei Hawaiigänse (*Branta sandvicensis*).

Meiner schon wiederholt ausgesprochenen **Bitte**, Arten im Grenzbereich ihrer bisher bekannten maximalen Höhenverbreitung (m NN) punktgenau zu verorten, wird leider immer noch nur sehr zögerlich entgegengekommen. (Siehe dazu: "Maximale Höhenverbreitung der Sperlingsvögel des Lkr. Oberallgäu" in Naturkundl. Beiträge Allgäu, Jg. 51 (2016), pp. 91-96). Denn gerade im Gebirge kann es bei der Angabe eines Ortes (gelber Punkt) oder gar nur eines Rasterfeldes (blauer Punkt) zu Höhendifferenzen von 1000m und mehr kommen!

In diesem Zusammenhang soll auch nochmals auf den Brutzeit-Code C12 ("Eben flügge Jungvögel ...") hingewiesen werden. Dieser sehr dehnbare Begriff "eben flügge" wird (wie Nachfragen zeigten) leider oft auch nur bei "Junge führende Eltern" angewendet! Damit ist diese Angabe für die tatsächliche Geländehöhe des Neststandortes (in m NN) nicht verwendbar, da – wie oben vermerkt – Vertikalbewegungen schnell zu erheblichen Höhendifferenzen führen können.

Zur besseren Einschätzung der Seltenheit einer Art wurde wieder hinter dem wissenschaftlichen Artnamen das Σ -Zeichen verwendet, d.h. es wurden alle bekannt gewordenen Beobachtungen aufgenommen (manchmal nur summiert). Findet sich dagegen die Anmerkung **(A)**, so bedeutet dies, dass von dieser Vogelart nur eine Auswahl von Daten, wie z.B. Bruten, Maxima, Phänologie, Höhenangaben und dergleichen notiert wurden.

Für die wieder entgeltlose Zurverfügungstellung der oft prächtigen bzw. dokumentarischen

Fotos bedanke ich mich herzlich bei den jeweils unter den Bildern angegebenen Fotografen und einer Fotografin.

Die Systematik folgt der "Artenliste der Vögel Deutschlands" von P.H. BARTHEL & A.J. HELBIG (Limicola 2005, 19/2: 89-111)

Dieser Bericht kann, ebenso wie der vorjährige, wieder im Literaturportal des Biologiezentrums Linz auf der Informations-Website für biogene Daten unter **www.zobodat.at** eingesehen werden.

Beobachter

BA:	BABL, Ethelbert	MR:	MÜLLER, Ralph
BR:	BRUGGER, Wilhelm	NA:	NAUMANN, Johannes
EB:	EINSIEDLER, Bertram	PU:	PUDIMAT, Karl
EI:	EINSIEDLER, Wolfgang	RT:	RITTMANN, Petra
ER:	EBERHARDT, Rolf	SA:	STADELMANN, Herbert
FA:	FARKASCHOVSKY, Harald	SÄ:	SÄNGER, Dietmar
FH:	FAULHABER, Reinhold	SC:	SCHERM, Oliver
FN:	KARLE-FENDT, Alfred	SI:	SCHIRUTSCHKE, Monika
HD:	HONOLD, Daniel	SM:	STEINMEYER, Felix
HG:	HONOLD, Gerhard	ST:	STEINHÜBL, Günther
HJ:	HONOLD, Johannes	VO:	VOGL, Hans
HK:	HENKEL, Thomas	WA:	WALTER, Dietmar
HS:	HARSCH, Peter	WE:	WERTH, Henning
KO:	KOPF, Heribert	WI:	WINKLER, Siegfried
LA:	LAUTERBACH, Helga	WX:	WEIXLER, Kilian
MB:	MITTERMEIER, Boris	ZI:	ZIEHE, Sascha
MH:	MAYRHANS, Erich		

Abkürzungen

(A)	Datenauswahl	Ind	Individuum/-en
ad	erwachsen, ausgefärbt	Ins See	Inselseen (beim Nied See)
Alt	Altusried	juv	Junge(s)
Bag	Baggersee	Sachs	Sachsenrieder
BAK	Bayer. Avifaunist. Kommission	KE	Kempten
Beob	Beobachtung(en)	Kim	Kimratshofen
Betz	Betzigau(er)	KJ	Kalenderjahr
BP	Brutpaar(e)	Krug	Krugzell
Diet	Dietmannsried	LBV	Landesbund für Vogelschutz
dj	diesjährig	M	Moos (Moor)
Ell	Ellegghöhe (Wertach-W)	(max)	Maximum mehrerer Zählungen
Ett	Ettensberg-O (Hellengerst-S)	-N	Nord(en), nördlich von ...
Fled	"Fledermaussee" (Seifen-O)	NN	Höhe über Normal-Null
GK	Grundkleid (weibchenfarben)	ndj	nicht diesjährig (mind. 2. KJ)
Herr	Herrenwieser	Nied	Niedersonthofen(er)
I/...	Iller / mit Ortsangabe	OA	Landkreis Oberallgäu
I/Fluh	Stau Fluhmühle (Fluss-km 77,5-78)	-O	Ost(en), östlich von ...
I/Kalden	Stausee (Fluss-km 78-81)	Ösch	Öschlesee
imm	immatur, unausgefärbt	P	Paar(e)

Rau	Rauhenzell(er)	Walt	Waltenhofen(er)
Reich	Reichholzried(er)	Werd	Werdensteiner
Rott	Rottachsee	Widd	Widdumer
-S	Süd(en), südlich von ...	Wolk	Wolkenberger
Sachs	Sachsenrieder		
Schwab	Schwabensberger (KE)	♂	Männchen
Schwarz	Schwarzenberg(er)	♀	Weibchen
SF	Sonthofen	>	mindestens
U'mais	Untermaiselstein(er)	≈	ca., wahrscheinlich
vj	vorjährig	Σ	alle gemeldeten Beob.
W	Weiber		
-W	West(en), westlich von ...		

Arten

Höckerschwan *Cygnus olor* **A**

Mind. 15 BP bzw. Bruten im OA, 650-860m (12 Melder/-innen)

23 am 09.02., 22 am 14.03., 35 (30ad, 5dj) 13.04., 38 am 03.05., 33 am 16.05., Bag Eggen (KO,MB,SM,WX)

18 am 13.04., 26 am 21.04., 20 am 30.06., 8 am 23.08., 53 am 02.11. I/Kalden (EB,WA)

23 (max) 28.04. I/Krug-W (VO)

39 (max) 02.11. I/Fluhmühle (WA)

Blessgans *Anser albifrons* **Σ**

1 vom 12.-30.12. bei den Ins Seen (SM,WX)

Graugans *Anser anser* **A**

3 führende BP (5,5,6 pulli) April/Mai (56 Ind. 02.05.), Bag Eggen (BR,WX)

1 BP mit 4 pulli Mai/Juni, I/Kalden (EB)

2 BP, nur 1 BP erfolgreich (5 pulli 02.05.) Schwarz W (SA,WX)

4-5 Bruten (22 pulli) 04.06. (>54 Ind.) Rott-Stauwurzel (HD)

45 äsen (max) 21.04. I/Kalden (WA)

63 am 28.11. I/Alt (WX)

Nilgans *Alopochen aegyptiaca* **A**

4-5 Bruten (bzw BP) im OA:

1 BP mit 7 pulli 09.06. Brunnenbach (Blaichach-N) (MR)

2P ab 29.02., 16 ad 06.05., 19.07., 18 ad 04.09., 1 BP mit 4 juv 12.09., Bag Eggen (BR,HD, PU)

1 BP mit 3 juv, 1 BP mit 4 juv 06.08. Rott (HO)

Brandgans *Tadorna tadorna* **Σ**

1 am 29./30.08. Bag Eggen-N (PU)

5 am 01.11. Alpsee (HD)

37(!) am 05.11. Ösch (LA)

Rostgans *Tadorna ferruginea* **A**

8 am 23.03. Sachs W (J.ALBRECHT, R.WALTER)

1P inspiziert am 24.04. besetzten Turmfalken-Brutplatz an der Kirche Martinszell (SI)

15 auf überschwemmter Wiese 09.02., 9 ad 06.05., 10 am 29.09. Bag Eggen-N (PU,SM)

19 am 14.10. I/Wasserai (FA)

Schnatterente *Anas strepera* **A**

Ca. 30 am 07.01., 38 am 02.11. I/Wasserai (WA,WI)

1P kopuliert 22.01., anwesend bis 30.01., 2P 06.02. Ösch (LA)

22 am 25.02., ca. 22 am 08.03., 16 am 09.03. Sachs W (EB, G.HARTMANN)

Ca. 40 am 02.11., 19 (12♂ 7♀) 28.11. I/Alt (EB,WX)

33 (24♂ 9♀) 15.11. Schwarz W (SI,WX)

Ca. 30 am 16.12. I/Krug-W (WI)

Pfeifente *Anas penelope* Σ

Nachtrag: 1P 19.03., 6P 21.03.2019 Ösch (LA)

2 am 01.03. I/Krug-W (WI)

2 GK 22.09., 2♂ 8 GK 30.09., 1♂ 3♀ 8.11., 1♂ 2-3♀ 16.-24.11., Bag Eggen (BR,PU,SI,WX)

2P 28.10.-04.11, 1P 08.11. Fled (C. NEES)

1P 23.11., 4♂ 2♀ 28.11., 3 am 29.11., 3 dj♂ 1dj♀ 11.12., 2-3 vom 21.-30.12. Ösch (HD,PU,WA,WX)

5♂ 16♀ 05.12. Alpsee (HD)

1♀ 23.12. I/Fluhmühle (EB)

6 am 30.12. I/Kalden (MB)

Krickente *Anas crecca* **A**

Ca. 35 am 06.01. I/Bellen (SA)

Ca. 40 am 30.10. I/Kalden (MB)

Stockente *Anas platyrhynchos* **A**

1♀ mit 8 pulli 13.06. Unterer Gaisalpsee, 1510m (B. MATTHIEU)

5 weitere führende Weibchen im OA

Spießente *Anas acuta* Σ

1♀ 24.10. Bag Eggen (HD)

Knäkente *Anas querquedula* Σ

Nachtrag: 7♂ 3* 19.04.2019 Ösch (LA)

6 ad♀ 01.09. Bag Eggen-N (PU)



Knäkente ♂ – 10.5.2015 – Öschle See (D. Walter)

Löffelente *Anas clypeata* Σ

Nachtrag: 10♂ 6♀ 01.04., 7 GK 18.09., ≥12 am 30.10., 1GK 04.12.2019 Ösch (LA)

1P 21.03., 7♂ 1♀ Ösch (LA)

2♂ 26.03. Schwab W (J.ALBRECHT, R.WALTER)

5P 10.04. Bag Eggen (BR)

Kolbenente *Netta rufina* Σ

Nachtrag: 4♂ 02.01., 3♂ 1♀ 10./11.2019 Ösch (LA)

1♂ 05.04., 12.04. Bag Eggen (BR)

1P 09.03., 2♂ 05.11. Ösch (LA)

1♂ 30.12. Bag Eggen (L. GIEßMANN)

Moorente *Aythya nyroca* Σ

1♂ 17.03. Schwarz W. (WX)

Tafelente *Aythya ferina* **A**

1♂ mit 13 juv 27.05. (am 12.07. nur noch 2 juv), Schwab W (HO)

31♂ 43♀ (max) 17.03. Schwarz W (WX)

1 ad♂ 17.-20.03. Schwarz W (BA,BE,BM,SI, G.WOLF, WX)

28♂ 11♀ (max) 28.11. Ösch (WX)

Ringschnabelente *Aythya collaris* Σ

1 ad♂ 18.-20.03. Schwarz W (BA,EB,MB,SI, G. WOLF, WX,ZI, der BAK gemeldet.)

Reiherente *Aythya fuligula* **A**

13 führende Weibchen, alle auf der Iller nördl. von Krugzell auf 9 Fluss-km (640-650m); (Gesamtlänge der Iller im OA: **71 km!**) (FA,EB,WI)

Davon brütet 1 Weibchen "völlig frei in einem Schwimmnest" bei Kalden (EB)

1♀ mit 6 juv 06.08. Schwab W (HO)

1P 06.06. Unterer Gaisalpsee, 1510m (R. DRÖSCHMEISTER)

1P 13.06. Oberer Gaisalpsee, 1800m (B. MATTHIEU)

45♂ 17♀ 17.03. Schwarz W (WX)

80 am 18.04., ca. 60 am 06.06. I/Kalden (EB,HD)

22♂ 16♀ 25.04. I/Krug (NA)

39♂ 25♀ (max) 21.11. Unterer Ins See (WX)

49♂ 35♀ 21.11. Mittlerer Ins See (WX)

60 (max) 02.11. I/Alt (WX)

Bergente *Aythya marila* Σ

2 vj♂ 01.-08.01. Alpsee (HD)

Schellente *Bucephala clangula* Σ

15 Meldungen von 1-3 Ind. an 5 Orten vom 01.01.-11.03 im OA (HD,LA,PU,WI)

Gänsesäger *Mergus merganser* **A**

Mind. 12 führende Weibchen (ab 15.05.) auf der Iller im OA (HD,MB,PU,SÄ,WI,WX)

1♀ mit 7 pulli auf der Weißbach zwischen Oberstauen und Eibele, 31.05. (D. SCHILLER)

1♀ fliegt am 01.05. aus 3-4m hoher Baumhöhle an einer Nebenstraße (460m Luftlinie zum nächsten Gewässer, dem Manzenweiher) (SÄ)

18 ad♂ 13ad♀ 16.02. Teufelssee (ST)

Ca. 40 am 15.03. Grüntensee (SA)

27 (5 ad♂, 3 dj, 19 ad♀) 16.11. Bag Eggen (PU)

23 (max) 24.11. I/Krug-W (EB)

Mittelsäger *Mergus serrator* Σ

7 GK 20.11. Alpsee (HD,MB)

3 GK 11.12. Rott (HD)

Wachtel *Coturnix coturnix* Σ

2 singen 03.06., 1 singt 09.06. Teufelssee (R. DRÖSCHMEISTER, EB,EI)

2 singen 20./21.06. Felmer M (FN)

Haselhuhn *Tetrastes bobnasia* Σ

1 am 18.03. Schattenberg, 1060m (Immenstadt-S) (HG)

1 am 15.07. Musberg-S, 1380m (Unt. Gottesackerwände-O) (WX)

1 am 01.11. Kühgund-N, 1370m (SA)

1 Feder 01.08. Balderschwanger Alpe-O, 1260m (WE)

Alpensneehuhn *Lagopus muta* Σ

1♀ mit 2 pulli 21.06. Mindelheimer Hütte, 2010m (MB)

20 weitere Beob. von 1-8 Ind. an 15 Orten (1790-2310m) im OA (19 Melder)

Birkhuhn *Tetrao tetrix* Σ

63 Beob. (1-9 Ind.) an 34 Orten (1240-1850m) im OA (25 Melder/-in)

Auerhuhn *Tetrao urogallus* Σ

1 "zahmes" (balztolles) ♂ 25.10. Seifenmoos Alpe, 1340m (HG)

1 "zahmes" (balztolles) ♂ 06.-21.11. Immenstädter Horn-W, 1080m (FUNK, HD,MR,SM)

1 "zahmes" (balztolles) ♂ 10./11.12. Hochreute, 810m (Alpsee-N) (MR)

10 weitere Beob. (1-5) Ind. an 7 Orten (1010-1450m) im OA (BA,HG,HJ, K.MÜLLER, SM,WE)

Zwergtaucher *Tachybaptus ruficollis* **A**

7 BP bzw. Bruten an 5 Orten im OA (EB,HD,SA,VO,WX)

15 (max) 10.01. I/Walt (PU)

20 (max) 23.01. I/Hegge (PU)

16 (max) 22.02., 18 (max) 15.10. I/Krug-W (SÄ,WI)

Haubentaucher *Podiceps cristatus* **A**

1 brütet 30.07., 1 BP mit 2 pulli 31.08. Esch W, 1000m (B. KLEINSCHROD)

15 weitere BP (meist mit Nest bzw. juv) im OA (FA,EB,LA,SA,ST,WA)

44 am 12.02., 28 am 01.03., 45 am 11.12., 67 am 18.12., 46 am 23.12., 24 am 30.12. Rott (HD)

44 (max) 11.12. Nied See (HD)

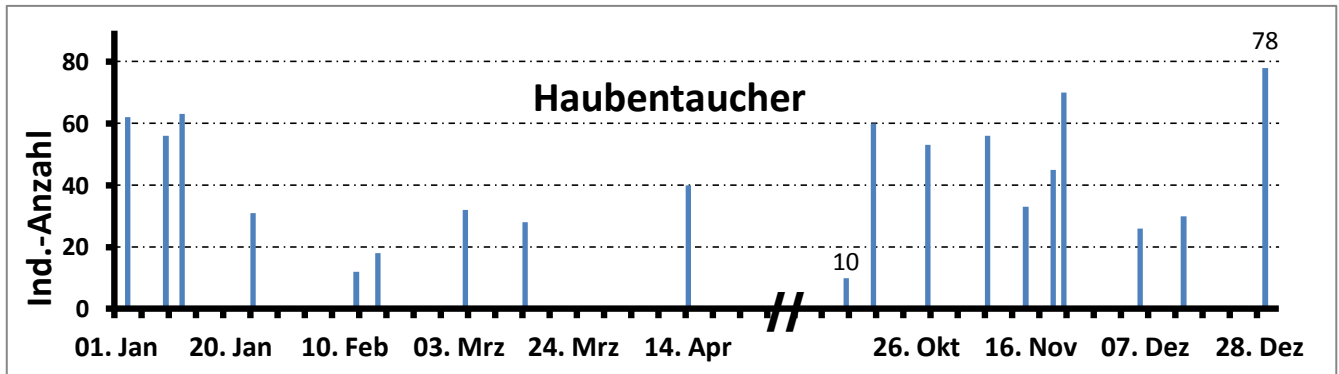

Haubentaucher (*Podiceps cristatus*) am **Großen Alpsee** - 2020 (GÜNTHER, HD,MB,MR,ST)

Schwarzhalstaucher *Podiceps nigricollis* **Σ**

1 dj 07.10 Bag Eggen (PU)

2 am 02.11. I/Fluhmühle (WA)

Sternentaucher *Gavia stellata* **Σ**

Nachtrag: 1 am 30.10.2019 Ösch (LA)

2 dj 05.12. Rott (WX)

1 am 30.12. Nied See (SM)

Prachtttaucher *Gavia arctica* **Σ**

1 ad 20.-23.10. Sachs W (EB,EI, M. VON VEQUEL-WESTERNACH)

1 am 29./30.11 Ösch (LA, PUDIMAT)

1 dj 30.12. Rott (HD)

Waldrapp *Geronticus eremita* **Σ**

1 am 04.08. bei Reisers (Kim-N) Schnabel-verletzt gefundenes Ind. ("Montalcino") aus dem Wiederansiedlungsprojekt in Überlingen wurde am 6.8. in die Klinik in Ravensburg gebracht. Der stark abgemagerte Vogel verendete Anfang Dezember 2020 in der Gegend von Mailand. (B. GANKA, C. ESTERER, WI)



Waldrapp (*Geronticus eremita*) – 4.8.20 – Reisers – (S. Winkler)

Kormoran *Phalacrocorax carbo* **A**

>29 am 04.04. I/Krug-W (SÄ)

Ziehende:

>30 am 09.03. (14.20 Uhr) Frauenzell-N (VO)

19 am 11.09. (12-17 Uhr), 27 am 02.10. (12-15 Uhr), 11 am 09.10. (12-17 Uhr) Eil (FA)

39 am 18.10. (14-17 Uhr), 61 am 20.10. (11-15 Uhr) Hinteregg (Manzen Weiher-NW) (FA)

Zwergdommel *Ixobrychus minutus* **Σ**

1 BP 07.05., 1 am 07.07., 1 juv 30.07. Schwab W (HO,KO)

1P 19.05., 1* 21.05., 31.05., 1♂ 26.06., 28.06., 2 am 29.07., 1♀ 07.09. Nied See (BR,HD)

1 GK 09.08. Ins See (WX)

Nachtreiher *Nycticorax nycticorax* **Σ**

1 ad 25.03. I/Eggen (MB)

1 am 08.07. Schwab W (HO)

1 dj 01.09. Bag Eggen (PU)

1 rufend im Überflug 18.09. (19.55 Uhr) I/SF (HD)

Rallenreiher *Ardeola ralloides* **Σ**

1 fliegt in 10 m Höhe nach Norden, 19.04. (12.36 Uhr) I/SF (HD)

1 ad 28.06. Bag Eggen (S. HOFINGER, SI)

Silberreiher *Casmeriodus albus* **Σ**

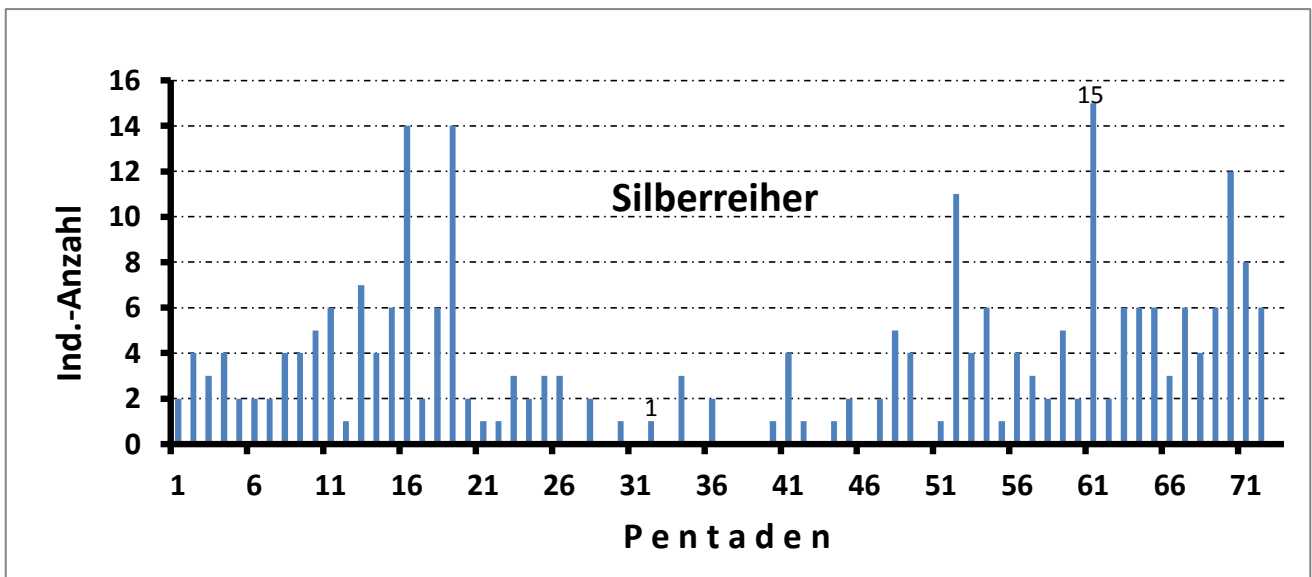

Pentaden-Maxima des Silberreihers (*Casmeriodus alba*) im OA – 2020 (30 Melder/-innen)

Graureiher *Ardea cinerea* **A**

Mind. 4 besetzte Horste 18.03. Grüntensee-W (WX)

5 BP: In den Fichtenhorsten 3,3,2,2,2 juv, 08.06. Immenstadt-N (HD)

4-5 BP in Fichtenhorsten, Mai/Juni Krug-W (SÄ,WA)

3-4 BP in Fichtenhorsten, Mai/Juni Betz M (WA)

12 (max) 10.05. I/Krug-W (KO)

30 (1 Trupp) ziehen nach SW, 11.09. Eil (FA)

13 (max) am 18.09. Bag Eggen (PU)

Purpureiher *Ardea purpurea* **Σ**

1 vj 01.05. Wolk W (SA)

1 am 17.05. Teufelssee (HD)

1 ad 11.06., 20.06. Felmer M (FN,SA)

Seidenreiher *Egretta garzetta* **Σ**

4 bei Gefiederpflege auf einem Baum, 23.05. I/Krug-W (Belegfoto, WI)

1 (fliegt mit Silberreiher) 27.09 Bag Eggen (BR)

Schwarzstorch *Ciconia nigra* **A**

4 erfolgreiche Bruten (3x 4 Flüge, 1x 2 Flüge) sowie mind. 3 weitere beflogene Reviere im Oberallgäu. (FA)

2 am 29.02. Diet (FA)

1 am 22.09. Kranzegg-N (J. JUFFA)



Schwarzstorch (*Ciconia nigra*) (Harald Farkaschovsky)

Weißstorch *Ciconia ciconia* **Σ**

2 am 01.02. Teufelssee-W (HG)

1 fliegt am 21.02. nach Westen, Möstenberg (FA)

12 auf Nahrungssuche 27.08., Hegge-W (SI)

1 am 05.12. SF-S (MR)

24 weitere Beob. von 1-4 Ind. (24.03.-30.08.) an 13 Orten im OA (15 Melder/-innen)

Fischadler *Pandion haliaetus* **Σ**

1 am 28.03. Sachs W (EB)

14 Beob. von 1-2 (-2x) Ind. (Σ 13) vom 23.08.-08.10 im OA (BR,EB,HD,KO,MB,PU,SM,WI,ZI)

Bartgeier *Gypaetus barbatus* **Σ**

15 Beob. von 1-3 Ind. (dj bis ad; im Mrz, Mai, Jul, Aug, Nov, Dez) im OA (M.FAAS, FA, FN, HD, A.KRAUS, A.MALINGER, MR, B.RONNING, SM, WE)

Wespenbussard *Pernis apivorus* **Σ**

16 am 22.08. (9.15-12.15 Uhr), 55 am 03.09. (9.15-13 Uhr), 51 am 04.09. (13-17.30 Uhr)
EII (FA, HD, SM)

39 am 27.08. (13.45-15.30 Uhr) Oberstaufen (SM)

23 weitere Beob. von 1-5 Ind. (18.05.-20.09.) im OA (14 Melder)

Gänsegeier *Gyps fulvus* **Σ**

7 Ind. sitzen am 23.06. östlich des Großen Daumen (Belegfoto, Dieter JACOB)

Steinadler *Aquila chrysaetos* **A**

Von 11 im Lkr. Oberallgäu kontrollierten Paaren brüteten 4 erfolgreich und brachten jeweils einen Jungvogel hervor. (WX)

1 fängt und frisst am 23.06. einen Bergpieper, Haldenwanger Kopf, 1930m (M. OEHLER)

5 am 02.11. Hinterstein-SO (FA)

Kornweihe *Circus cyaneus* **Σ**

1 ad♀ 04.10. (7.40-9.40 Uhr) Ett (WX)

1 imm ♂ 24.10. Sachs W (EB)

Wiesenweihe *Circus pygargus* **Σ**

1 ♂ 05.04. Diet.N (HS)

1 ad♂ 02.05. Felmer M (MB, MR)

1 ♀ 07.05. Diesenbach (WI)

Rohrweihe *Circus aeruginosus* Σ

1 ad♂ 20.03. Ins See (HD)

6 ziehen 03.09. (9.15-13 Uhr) Hellengerst-S (HD,SM)

17 weitere Beob. an 9 Orten (09.04.-18.10) im OA (9 Melder/-in))

Sperber *Accipiter nisus* **A**

Keine Bruten bzw. sichere BP gemeldet !

21 ziehen 09.10. (12-17 Uhr) Ell (FA)

15 ziehen 20.10. (11-15 Uhr) Manzen W-NW (FA)



Sperber-Männchen ("Sprinz") (*Accipiter nisus*) – Krugzell – 21.2.20 (A. Feuerer)

Rotmilan *Milvus milvus* **A**

Ganzjährige Beobachtungen im OA.

14 BP (5x C-, 9x B-Nachweise) im OA (640-840m) (9 Melder)

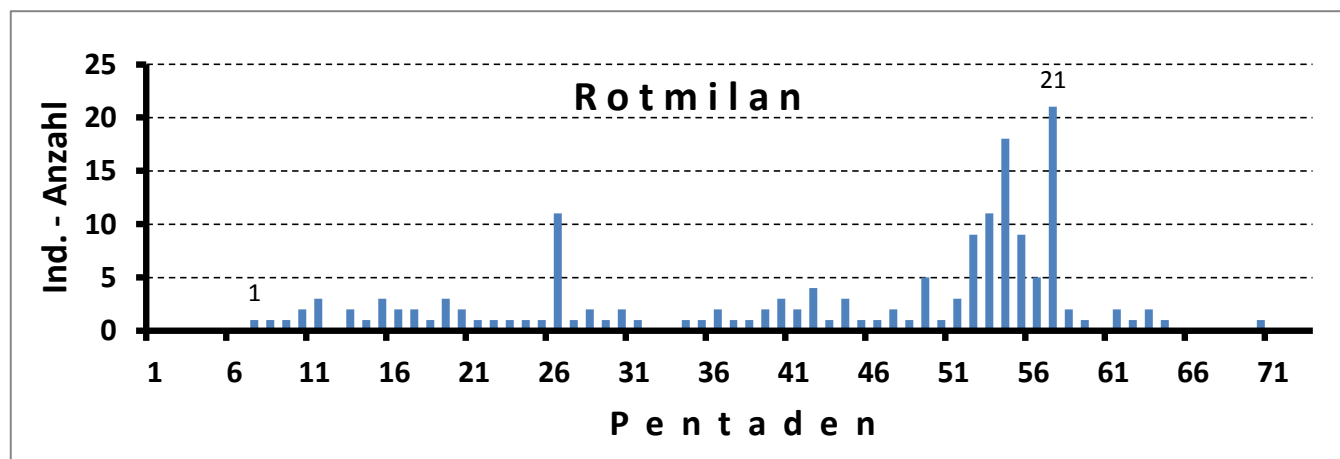

Pentaden-Maxima des Rotmilans (*Milvus milvus*) um **Frauenzell – 2020** (H. VOGL)

Schwarzmilan *Milvus migrans* **A**

6 BP (1x 2 Flüge in Fichtenhorst ca. 25m hoch) im OA (11.03.-04.10.) (EB,FH, M.JONAS, KO,LA,MR,WA)

Mäusebussard *Buteo buteo* **A**

1 BP kopuliert 24.03. Sorgschrofen-NW, 1050m (WX)

Zug:

59 am 19.09. (13-18 Uhr), 62 am 09.10. (12-17 Uhr) Ell (FA)

15 am 19.09. (19.20-13 Uhr), 33 am 25.10. (7.15-13.15 Uhr) Hellengerst-S (HD)

26 am 30.09. (9-14 Uhr), 21 am 11.10. (12.40-14.30 Uhr) Ett (HD,MB)

5 am 05.10. (13-14.30 Uhr), 30 am 09.10. (10.30-12.30 Uhr), 2 am 23.11. Oberstauften-W (SM)

63 am 18.10. (14-17 Uhr), 77 am 20.10. Manzen W-NW (FA)

33 am 07.11. (14-14.45 Uhr) Walt (SM)

Rotfußfalke *Falco vespertinus* Σ

1 am 02.05. Bag SF (WE)

1 ♀ 06.05., ≥ 7 am 14.05., 2 ♂ 3 ♀ 15.05., 4 am 16.05., 2 am 17./18.05., 1 ♂ 1 ♀ 19.05., 1 vj ♂ 27.05., im Raum I/Fluhmühle (EB,FA, J.SCHLÖGEL)

1 dj auf Insektenjagd, 22.08. Ösch (LA)

Baumfalke *Falco subbuteo* Σ

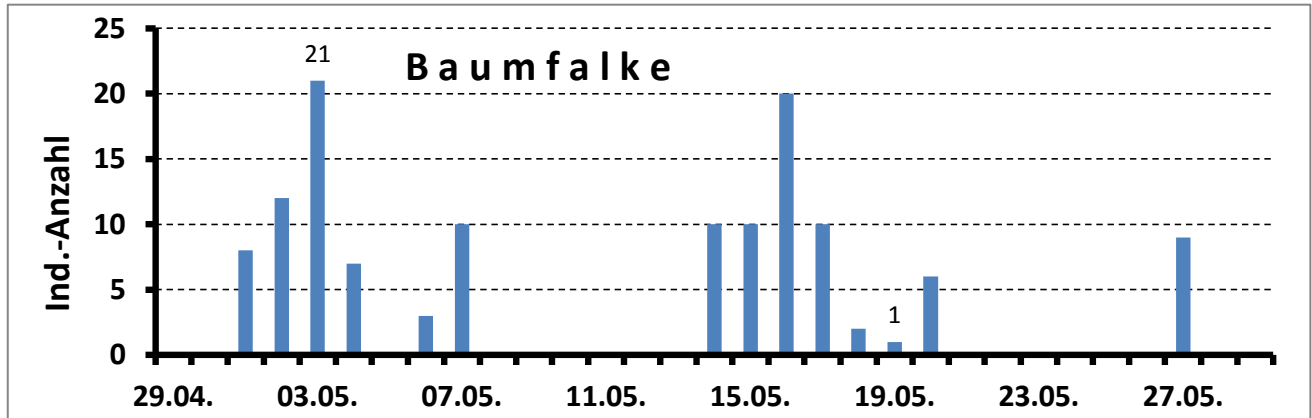

Baumfalke (*Falco subbuteo*) an der Iller / Fluhmühle im Mai 2020 (EB,FA, J.SCHLÖGEL)

36 weitere Beob. von 1-4 Ind. (13.04.-30.09.) im OA (21 Melder/-innen)

Turmfalke *Falco tinnunculus* **A**

17 ziehen 09.10. (12-17 Uhr) Ell (FA)

Kranich *Grus grus* Σ

2 am 12.05 Alt (WI)

48 am 07.11. Buchenberg (B. HIRSCH)

9 am 07.11. Börwang-N (G. HARTMANN)

Rufe am 07.11. (0.25 Uhr) Oberstaufer-W (SM)

Wasserralle *Rallus aquaticus* Σ

1 Brut: 3 (2 rufen, 1 pullus) 13.08. I/Fluhmühle (FA)

20 weitere Beob. von je 1 Ind. (06.01.-22.12.) an 14 Orten (630-860m) im OA (13 Melder/-in)

Tüpfelralle *Porzana porzana* Σ

1 vom 21.-30.09. I/Krug-W (FE)



Tüpfelralle (*Porzana porzana*) mit Ringelnatter – I/Krug-W – 21.9.20 (FE)

Teichralle *Gallinula chloropus* Σ

Von 53 Beob. an 20 Orten nur ca. 5 BP (Reviere) im OA (630-880m) (19 Melder/-innen)

Blessralle *Fulica atra* A

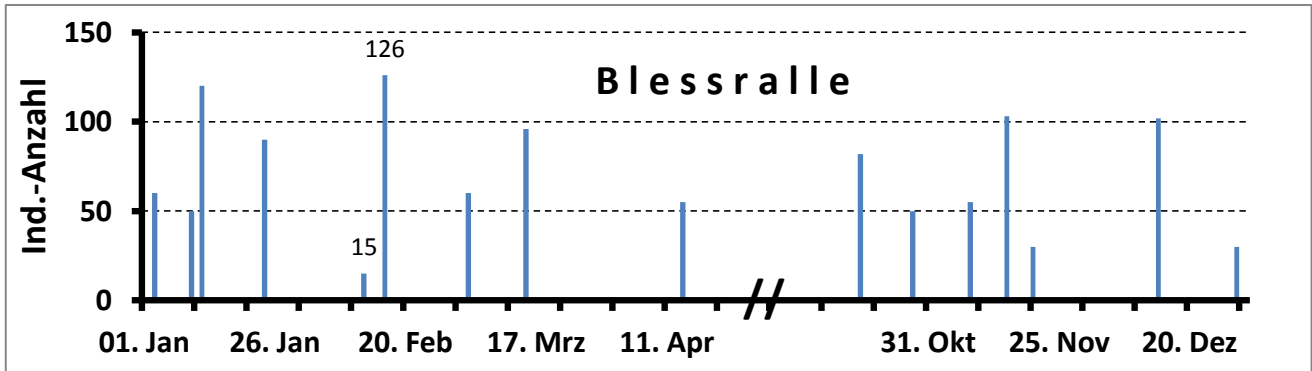

Blessralle (*Fulica atra*) am Großen Alpsee – 2020 (HD,MB,ST)

1BP mit 2 pulli 27.06. Freibergsee, 930m (A. PFEFFER)

1 am 06.06., 13.06. Unterer Gaisalpsee, 1510m (B. MATTHIEU, R. DRÖSCHMEISTER)

65-78 vom 18.-20.03. Schwarz W (SI, G.WOLF, WX)

Kiebitz *Vanellus vanellus* Σ

1 Brut: (Der Neststandort wurde mit einer Stange markiert und der aufgeschlossene Besteller des Maisfeldes (F. Dorf Müller) informiert). 1♂ + 1♀ brütet auf 4 Eiern 03.-09.05. (+ weitere 3ad 09.05.), 1BP aber Nest verschwunden 11.05, 1P mit ≥1 Flüggen 03.06. Diet-SO (WA,WX)

3P 01.02. Ösch (WA)

Ca. 55 kreisen am 21.11. über den Insel Seen (WX)

11 weitere Beob. (15.02.-06.11.) von 1-32 Ind. an 7 Orten im OA (10 Melder/-in)



Kiebitz-Brut (*Vanellus vanellus*) – Dietmannsried-SO – 7.5.2020 (Dietmar Walter)

Flussregenpfeifer *Charadrius dubius* A

1 Brutversuch; 2 am 24.03., 4 (1 brütet) am 16./17.05., 1 vom 26.05.-21.06. Sachs W (EB,FA, G.WOLF)

1 Brutversuch: 1 am 28.03., 2♂ 1♀ 10.04., 4 ad 13.04., 1BP mit 4-er Gelege 17.05., am 21.05. zerstört, Bag Eggen (BR,MB,MR,PU,SI,WX)

1 Brut: 2 ad 11.-30.04., 3 vom 02.-11.05., 4 ad 2 pulli 17.-22.05., 3 ad 2 pulli vom 23.05.-08.06., 2 ad 2 juv 10.-13.06. I/Krug-W (FA, K.GAUS, G.HARTMANN, HD,SÄ,WI)

Sandregenpfeifer *Charadrius hiaticula* Σ

1 ad 29.09. Bag Eggen (PU)

Großbrachvogel *Numenius arquata* Σ

Nachtrag: 1 im Überflug 21.08.2019 Ösch (LA)

Waldschnepfe *Scolopax rusticola* Σ

16 Beob. (19.03.-22.11.) an 12 Orten (720-1450m) im OA (10 Melder)

Zwergschnepfe *Lymnocyptes minimus* Σ

1 am 28.03. I/Kalden (G. WOLF)
1 am 01.04. Josereute-SO (SA)
1 am 24.10. Felmer M (FN)

Bekassine *Gallinago gallinago* Σ

11 am 10.11. Widd W (PU)
1 am 08.10. Mittlere Biberlpe, 1670m (ZI)
 ≥ 10 am 20.10., 13 am 24.10. Sachs W (EB,EI)
27 weitere Beob. von 1-8 Ind. (02.01.-07.12) an 16 Orten (640-1440m) im OA (12 Melder/-in)

Flussuferläufer *Actitis hypoleucos* **A**

Beobachtungszeitraum im OA: 21.03.-23.09. (24 Melder/-innen)
1P 21.04.-22.06. I/Krug-W (G.HARTMANN, SÄ,WA,WI)
1P 16.05. Bag Eggen (MB)
1P 13.06. I/Seifen-N (T. KEMPF)
1P 28.06. Breitach/Tiefenbach-S (N. SCHÄFFER)

Dunkelwasserläufer *Tringa erythropus* Σ

1 am 04.08. Nied See (BR)

Rotschenkel *Tringa totanus* Σ

1 ad 11. und 30.08. Bag Eggen (MR,PU)

Grünschenkel *Tringa nebularia* Σ

1 am 25.04., 23.09. I/Wasserai (NA,WI)
1 am 06.05., 08.09 Sachs W (EI, M. VON VEQUEL-WESTERNACH)
1 am 01.09., 3 am 27.09. Bag Eggen (BR,PU)

Waldwasserläufer *Tringa ochropus* Σ

16 Beob. von 1-4 Ind. an 8 Orten (26.03.-06.12.) im OA (10 Melder)

Bruchwasserläufer *Tringa glareola* Σ

8 Beob. von 1-6 Ind. an 3 Orten (23.04.-10.10.) im OA (BR,HD,PU,SI, M. VON VEQUEL-WESTERNACH, WX)

Zwergmöwe *Hydrocoloeus minutus* Σ

1 vj 28.11. Ösch (WX)

Lachmöwe *Larus ridibundus* **A**

Nachtrag: 9 belegte Nester 11.06.2019, 6 belegte Nester + juv 11.07.2019 Schwab W (LA)

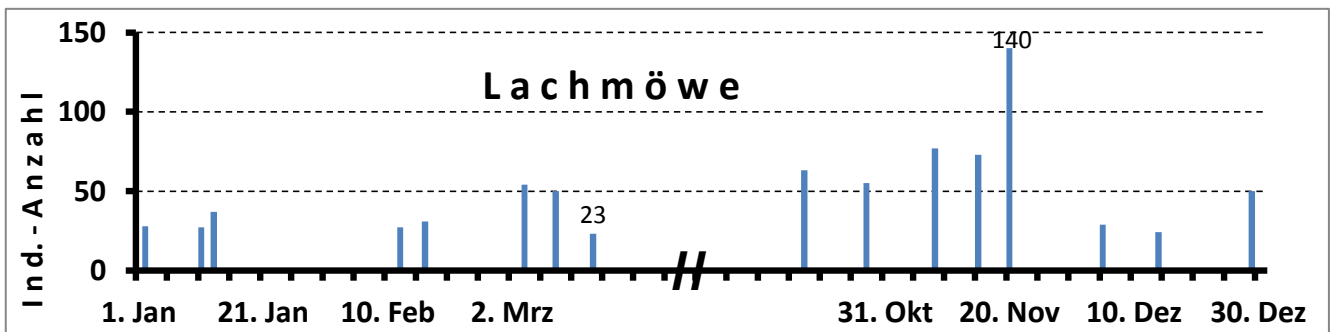

Lachmöwe (*Larus ridibundus*) am **Grossen Alpsee** – 2020 (HD, J.GÜNTHER, MB,ST)

Keine Bruten 2020 im OA gemeldet! (Anwesend vom 01.01.-29.12.)

>250 am 05.11. Goymoos (MB)

Schwarzkopfmöwe *Larus melanocephalus* Σ

2 ad, 9 imm 10.05. Bag Eggen (PU)

Sturmmöwe *Larus canus* Σ

3 ad 08.02. Rott (SI)
1 ad 16.02., 20.11. Bag Eggen (HD,MB,PU)
3 ad 29.11., 1 ad 06.12. Ösch (HD,PU)

Silbermöwe *Larus argentatus* Σ

3 ad 08.02. Rott (SI)

Mittelmeermöwe *Larus michahellis* Σ

113 Beob. von 1-8 Ind. an 17 Orten (01.01.-30.12.) im OA (23 Melder/-innen)

Steppenmöwe *Larus cachinnans* Σ

1 vj 16.02. Bag Eggen (HD)

1 ad 15.11. Schwarz W (SI,WX)

1 (4.KJ) 23.12. Rott (HD)

Hohltaube *Columba oenas* **A**

1 singt 23.03., 11.- 20.04. und 15.-18.05., anfangs rechts der Iller bei Wurms, später 1,5 km flussab bei Tiefenau (Fluhmühle-NO) (EB,EI, M. VON VEQUEL-WESTERNACH)

1 singt 01.05., 17.05. Wagegger Halde (MH)

Zug:

3 am 09.10. (7.40-11 Uhr), 17 am 11.10. (12.40-14.30 Uhr) Ett (MB,WX)

2 am 18.10. (14-17 Uhr), 12 am 20.10. (11-15 Uhr) Manzen W-NW (FA)

Ringeltaube *Columba palumbus* **A**

Gesang vom 02.03.-23.07. im OA (J. Schlögel, SA)

10 am 13.06. Spieser, 1620m (O. BURRY)

Zug:

Ca. 600 nach NO, 15.03. (12.30-13.30 Uhr) Alpsee (SM)

3745 am 09.10. (12-14 Uhr) EII (FA)

835 am 09.10. (7.40-11 Uhr), 16 am 11.10. (12.40-14.30 Uhr) Ett (MB,WX)

Ca. 850 am 09.10. (14.25 Uhr) Börwang (WA)

15435 am 18.10. (14-17 Uhr), 8568 am 20.10. (11-15 Uhr) Manzen W-NW (FA)

Ca. 3500 am 25.10. (7.15-13.15 Uhr), 1950 am 31.10. (7-11 Uhr), ca. 100 am 01.11. (6.50-9.50 Uhr) Hellengerst-S (HD)

Türkentaube *Streptopelia decaocto* **A**

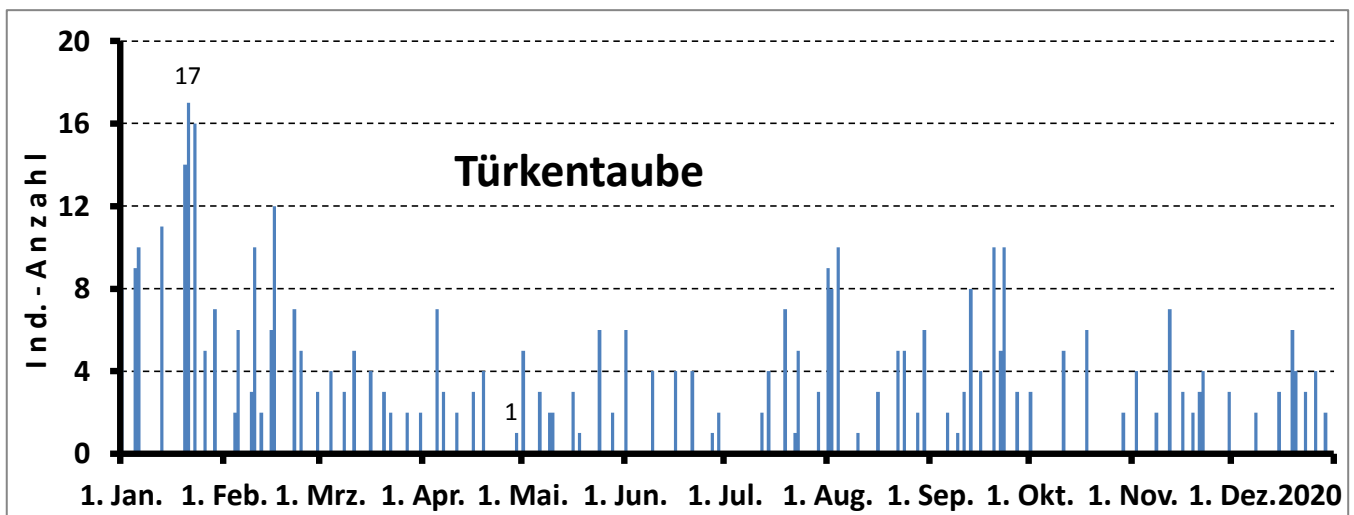

Türkentaube (*Streptopelia decaocto*) in Frauenzell – 2020 (Hans Vogl)

2 juv im Nest auf Balken unter Dachtraufe, 22.03. Frauenzell (VO)

1 singt 15.03. Oy, 940m (SA)

1 singt 06.04. Mittelberg, 1040m (S. BÖHRINGER)

26 am Schlafplatz in der Bahnhofstr. am 27.01. SF (HD)

≥20 am 20.12. SF-Berghofen-S (G. DIETZ)

Turteltaube *Streptopelia turtur* Σ

1 am 09.05. KE-Berliner Platz-N (WX)

1 am 18.06. Schwab W (MR)

1 zieht am 20.09. nach SW, EII (R. WISMATH)

Kuckuck *Cuculus canorus* **A**

1 Brut: 1 juv wird am 12.07. von Bachstelze gefüttert, Wirtsberg, 950m (Eschachtal) (A. KÖNIG)

1 am 08.04. Krug-SO (SÄ)

5 sitzen am 01.06., 4 am 19. und 22.06. auf Stromleitungen und jagen Insekten, Buckelwiesen bei Hinterstein (S. MATERNA, MR)

1 singt 23.06. Koblach-Hütte, 1900m (A. KRAUS)

1 singt 02.07. Fellhorn-S, 1800m (A. PEFFER)

Schleiereule *Tyto alba* **Σ**

1 am 14.09. Weiberg (Hegge-N) (dem LBV mit Foto gemeldet, SI)

Raufußkauz *Aegolius funereus* **Σ**

1 singt 03.05. Rindbach-Alpe-NW, 1330m (Scheuenpass-W) (EB)

Sperlingskauz *Glaucidium passerinum* **Σ**

Nachtrag: 1 singt 30.03.2019 Wirlinger Wald (LA)

14 Beob. von je 1 Ind. an 8 Orten (890-1630m) im OA (7 Melder)

Waldohreule *Asio otus* **Σ**

1 singt 09.03. Ortwanger See-O (MR)

1 gemauserte Deckfeder, 17.01. Sinzwanger M (SM)

1 Totfund: Verkehrsoffer auf B310, 31.08. Grüntensee-N (A. BAUER, F. SCHREIBER)

Sumpfohreule *Asio flammeus* **Σ**

1 verletztes Ind. wird am 05.11. unter der Rottachtal-Autobahnbrücke (A7) gefunden und in die Greifvogelstation in Seeg gebracht (Foto, K.LEIX, WI)

Uhu *Bubo bubo* **A**

1 singt 30.05. Haldenwanger Kopf, 1970m (Gregor WOLF)

Ca. 6 Reviere (640-860m) im OA (EB,HG,HJ,MB,NA,SÄ,SA)

Waldkauz *Strix aluco* **A**

1♀ ruft 22.10. Jochschrofen, 1510m (SA)

Ziegenmelker *Caprimulgus europaeus* **Σ**

1 Ind. konnte aus einer Scheune befreit werden, 12.05. Blender, 940m (K. LEIX, WI)

1 wurde am 10.09. (6.45 Uhr) auf der Straße bei den Schwab W gefunden (M. GREIN)



Ziegenmelker – Schwabensberger W. - 10.09.20 (M. Grein)

Alpensegler *Apus melba* **A**

Ca. 6 BP: 9 C-Nachweise (13.06.-11.08.), 51 am 05.09., am 23.09. immer noch Bettelrufe aus einem Nest – SF (G.DIETZ, MR, G.KLASSEN, A.PETRI, RT,WE, R.WISMATH)

Im Großraum Sonthofen vom 10.04.-17.10. gesichtet (41 Melder/-innen)

Mauersegler *Apus apus* **A**

Beobachtungen vom 01.05.-03.09. im OA (38 Melder/-innen)

Eisvogel *Alcedo atthis* **A**

1 BP 29.05. I/Stein (WX)

1 am 15.11. Langentobel / Buchenberger Wald, 950m (ER)

Bienenfresser *Merops apiaster* **Σ**

Zug: Rufe mehrerer Ind. 07.09. I/SF (HD)

>4 am 09.09. (13.05 Uhr) Schwarzenberghütte (HD)

Ca. 15 (2 Trupps) 11.09. (12-17 Uhr) EII (FA)

3 am 12.09. Rhonehöhe-W (M. FINKENZELLER)

Wiedehopf *Upupa epops* **Σ**

1 von Ende Mai bis 04.09. in Stoßberg (Haldenwang-N) (A. HENGELER)

Weitere 11 Beob. von je 1 Ind. an 9 Orten (630-1080m) vom 05.04.-18.05 im OA (9 Melder)

Wendehals *Jynx torquilla* **Σ**

1 am 10.04., 21.08. Mittagberg, (1360-1410m) (SA,WX)

1 am 13.04. Bag Eggen (SI)

1 singt 13.-21.05. SF (RT,SM)

1 am 01.09. Buchenberg-SW (M. KURZMANN)

Grauspecht *Picus canus* **A**

Ca. 20 Reviere (640-1670m) im OA (12 Melder)

Grünspecht *Picus viridis* **A**

Ca. 38 Reviere (640-1660m) im OA (21 Melder/-innen)

Schwarzspecht *Dryocopus martius* **A**

Ca. 59 Reviere (630-1740m) im OA (28 Melder/-innen)

Dreizehenspecht *Picoides tridactylus* **A**

Beob. von 1-3 Ind. an 31 Orten (890-1620m) im OA (24 Melder/-in)

Buntspecht *Dendrocopos major* **A**

1 trommelt 26.04. Tiefenbacher Wald / Roßkopf-NO, 1550m (SC)

Mittelspecht *Dendrocopos medius* **Σ**

1 am 04.01. I/Walt (PU)

Weißrückenspecht *Dendrocopos leucotos* **Σ**

18 Beob. von 1-2 Ind. an 14 Orten (720-1450m) im OA (12 Melder)

Kleinspecht *Dryobates minor* **Σ**

19 Beob. von 1-2 Ind. an 12 Orten (650-870m) im OA (13 Melder/-in)

Dornwürger *Lanius collurio* **A**

Ca. 69 Reviere bzw. BP (04.05.-13.10.) 640-1250m im OA (39 Melder/-innen)

Raubwürger *Lanius excubitor* **Σ**

8 Beob. von je 1 Ind. (Σ 3) 05.02. und 27.09-12.12. an 3 Orten im OA (FN, J.MYLES, PU,SI,WX)

Alpendohle *Pyrrhocorax graculus* **A**

1 BP füttert Nestlinge, 26.06. Mittelstation Nebelhornbahn / Vordere See-Alpe, 1270m (HD)

Ca. 200 am 13.03. Trettachspitze-W (A. KRAUS, B. RONNING)

Von Oktober bis März in Trupps bis zu 100 Ind. in den Tälern von Oberstdorf und Hindelang (15 Melder/-in)

Elster *Pica pica* **A**

1 am 14. und 16.09. Koblach 1990m (M. HENNENBERG)

1 am 01.11. Iseler, 1850m (SA)

16 (max) 07.12., 16./17.12. in Frauenzell (VO)

Eichelhäher *Garrulus glandarius* **A**

Ca. 45 (1 ziehender Trupp) 26.04. Eschach-W (SA)

1 am 05.06. Riffenkopf, 1620 (R. DRÖSCHMEISTER)

Tannenhäher *Nucifraga caryocatactes* **A**

13 fliegen am 26.04. nach S, Tiefenbacher Wald (SC)

Turmdohle *Coloeus monedula* **A**

1 BP füttert am 09.06 drei Nestlinge in Turmrosette der Kirche Martinszell (SI)

Brutbiologische Daten (2020) der Kolonie in der **St. Ulrich-Kirche** in Kempten (WA):

23 von **26 Nistkästen** (Grundflächen: 625-900 cm²) wurden belegt (Eiablage).

Die durchschnittliche Eizahl pro Paar betrug **3,0**.

Der Nesterfolg (mind. 1 Flügges/Nest mit Eiern) lag bei **80,0%**.

Der Schlupferfolg (Geschlüpfte/abgelegte Eier): **81,2 %**

Der Ausfliegeerfolg (Flügge/abgelegte Eier): **55,2%** bzw. (Flügge/Geschlüpfte) **71,2%**.

Saatkrähe *Corvus frugilegus* **A**

Durch begrenzte Kompetenz bei Vergrämungs-Maßnahmen stieg die BP-Anzahl im Stadtgebiet Kempten an: Am 24.04.20 waren **639** Horste besetzt. (WA)

17 besetzte Horste am 24.04.2020 in Durach (WA)

Rabenkrähe *Corvus corone* **A**

>350 fliegen am 05.07. zum Schlafplatz, SF (MR)

>400 am 30.11. SF-S (MR)

Kolkrabe *Corvus corax* **A**

1 Horstanflug am 26.04. in Felswand, Steineberg, 1490m (HD)

1 BP mit belegtem Horst, 22.03. Buchenegger Wasserfälle, 810m (SM)

Weitere 27 BP (640-1420m) im OA (18 Melder/-in)

Ca. 50 am 19.09., >40 am 20.09. EII (FA, R.WISMATH)

≥60 (Schlafplatz-Auflösung?) 25.10. Hellengerst-S (HD)

15 am 03.04., 21 am 04.04., >50 (viele im Partnerflug) 24.10., 27 am 29.12. Geratsied-O (SA)

Nonnenmeise *Parus palustris* **A**

1 am 14.11. Leiterberg, 1610m (SA)

Weidenmeise *Parus montanus* **A**

1 am 19.08. Zirleseck, 1840m (RT)

1 am 10.07. Kanzelwand, 1730m (H. MATTES, K. PAGENKOPF)

Heidelerche *Lullula arborea* **Σ**

Frühjahr: 6 am 08.03. Goimühle (SA); 3 am 08.03. Martinszell (MR); 2 am 15.03. Walt (WX)

Herbstzug: 13 am 09.10. (12-17 Uhr) EII (FA)

1 am 30.09. (9-14 Uhr), 30 am 04.10. (7.40-9.40 Uhr), 18 am 09.10. (7.40-11 Uhr)
Ett (HD,WX)

8 am 18.10. (14-17 Uhr), 19 am 20.10. (11-15 Uhr) Manzen W-NW (FA)

Weitere 7 Herbstbeobachtungen von 1-7 Ind. im OA (HD,HJ,RM,SM,WX)

Feldlerche *Alauda arvensis* **A**

1 Brut: Das Gelege fiel leider der Mahd zum Opfer, Alt-NW, (WI)

2 Reviere 18.03.-02.05. Bodelsberg-O (SA)

1 am 21.05. Rindalphorn, 1760m (H. KOHLER)

An 7 weiteren Orten (710-1090m) singt je 1 Ind. im OA (S. BÖCK, ER,MB,SA,WI)

Zug: 214 am 09.10. (12-17 Uhr) EII (FA)

59 am 25.10. (7.15-13.15 Uhr), 2 am 31.10. (7-11 Uhr), 12 am 01.11. (6.50-9.50 Uhr)
Hellengerst-S (HD)

40 am 18.10. (14-17 Uhr), 58 am 20.10. (11-15 Uhr) Manzen W-NW (FA)

38 weitere Beob. im OA (viele Melder)

Uferschwalbe *Riparia riparia* **A**

Keine gemeldeten Bruten im OA

>18 am 25.04. Kiesgrube Gemeinderied (MB)

Ca. 20 am 02.05. I/Krug-W (FA)

Felsenschwalbe *Ptyonoprogne rupestris* **A**

17 Bruten bzw. BP im OA (15.02.-04.10)

>25 am 19.09. Jochpass (J. JUFFA)

39 am 29.09. Obermaiselstein-S (WE)

Rauchschwalbe *Hirundo rustica* **A**

1 BP 20.05. Neue Piesen-Alpe, 1450m (RT)

1 am Brutplatz im Stall, 06.04. Köhlis (Ösch-S) (HUBER, LA)

6 am 23.03. Werd M (SC)

Zug: >500 am 19.09. (13-18 Uhr), ca. 10 am 24.09. (10.45-15.45 Uhr), 33 am 02.20. (12-15 Uhr), 154 am 09.10. (12-17 Uhr) EII (HD,FA)

15 am 04.10. (7.40-9.40 Uhr), 23 am 09.10. (7.40-10.55 Uhr), 16 am 11.10. (12.40-14.30 Uhr) Ett (HD,WX)

Mehlschwalbe *Delichon urbicum* **A**

38 (!) besetzte Nester (alle Paare erfolgreich) Köhlis (Ösch-S) (HUBER, LA)

19 besetzte Nester 27.05. Vorsäß, 970m (MR)

8 besetzte Nester 27.05 Gunzesrieder Säge-SW, 970m (MR)

Mind. 25 besetzte Nester, 02.06. Hündle Alpe, 1060m (HS)

Schwanzmeise *Aegithalos caudatus* **A**

5 am 12.06. Wertacher Hörnle, 1610m (O. BURRY)

Schwanzmeise *Aegithalos caudatus caudatus* **Σ**

2 (+ 2 Ind. von Typ EC) am 13.02. ("Kopf und Schirmfedern reinweiß, Flanken rosa überhaucht, wunderbare Nackenkante. Beobachtung über längere Zeit aus drei Metern Entfernung"; 2 Fotos) I/Laudorf (G. WOLF)

Waldlaubsänger *Phylloscopus sibilatrix* **Σ**

18 Beob. von je 1-3 Sängern (24.04.-10.07.) an 13 Orten (750-1440m) im OA (10 Melder/-innen)

Berglaubsänger *Phylloscopus bonelli* **Σ**

75 Beob. von je 1-6 Sängern (18.04.-28.07.) an 34 Orten (810-1830m) im OA (22 Melder/-innen)

Fitis *Phylloscopus trochilus* **A**

1 singt 21.06. Roßkopf-N, 1810m (ER)

Zilpzalp *Phylloscopus collybita* **A**

2 am 16.02. Bag Eggen (HD,MB)

1 singt 12.03 Rettenberg (MB)

Feldschwirl *Locustella naevia* **Σ**

1 singt 29.04., 02.05. Greggenhofen-O (MB)

1 singt 08.05. Ins See (SI)

1 singt 25.05. Betz M (SA)

1 singt 04.06. Rottachmoos (HD)

1 singt 22.06. Widd W (SI)

1 gesehen 25.07. Börlas-N (WX)

1 singt 28.07. Schwarz W (SA)

Drosselrohrsänger *Acrocephalus arundinaceus* **Σ**

1 singt 08.05.-05.06. Oberer Ins See (BUCHWALD, HD,SI)

3 singen 21.05. Nied See (BR)

1 singt 11.06. Ösch (HD)

Gelbspötter *Hippolais icterina* **Σ**

1 füttert am Nest 12.07. Teufelssee (MR)

1 gesehen 12.08. Weidach-Becken (EB)

24 weitere Beob. von 1-4 Sängern an 15 Orten (690-790m) im OA (12 Melder/-innen)

Mönchsgrasmücke *Sylvia atricapilla* **A**

1♂ mit 1 Nichtflüggen 05.08. Fellhorn-O, 1810m (SI)

1 singt 20.03. Alt (VO)

Klappergrasmücke *Sylvia curruca* Σ

1 vom 14.-16.09. Koblach, 2010m (M. HENNENBERG)

Dorngrasmücke *Sylvia communis* Σ

1 singt 13.05. Alt-SO (VO)

1 singt 30.06. I/Wasserai (VO)

1 singt 12.07. Teufelssee (MR)

1 singt 15.07. Altstädten-N (MR)

Mauerläufer *Tichodroma muraria* Σ

1 balzendes P, 01.06. Wiedemerkopf, 1860m (N. LIEBIG)

1 Brut: 1P füttert juv im Nest 09.07. Prinz Luitpold Haus, 1850m (WE)

(Vermutlich dasselbe BP, da die Distanz nur 100m betrug)

1 Brut: 1 fliegt mit Futter in die Felswand, 04.07. Kemptner Kopf, 2120m (HD,SM)

1 am 15.02., 1 am 31.12. Steinbruch Burgberg, 780m (SM, G. WOLF)

1 am 01.06. Fuchskarspitze, 2180m (N. LIEBIG)

1 am 01.07. Mädelegabel (FN)

1 am 15.07. Wildgundkopf-NW, 1480m (WE)

1 am 22.07. Koblat (D. SCHANZ)

1 am 20.10. Saubuckel-S, 2000m (WE)

Kleiber *Sitta europaea* **A**

4 besetzte Nistkästen von 110 im Kürnacher Wald (HS)

2 singen 18.04. Oberschrattenberg-W, 1340m (SÄ)

Star *Sturnus vulgaris* **A**

5 Winterbeob. (Dez./Jan.) von 1-2 Ind.; 20 am 29.01. Hegge (PU,SÄ,WX,WI)

Ca. 1800 (1500+300) 02.03. Walt-N (SI)

Ca. 2000 am 27.05. (20.30 Uhr), ca. 7500 am 31.05. (21 Uhr) Schlafplatz Nied See/Ob.Ins See (HD)

Rosenstar *Sturnus rosus* Σ

Ca. 8 Ind. auf Wiesen (mit *S. vulgaris*) westl. der Iller und südl. der Autobahn zwischen KE-Hegge und Walt, 02.-04.06. (2 ad 1 vj 03.06.) (L. GIEßMANN [Fotos], HS,PU)

Wasseramsel *Cinclus cinclus* **A**

1 ad füttert am Nest, 30.06. Grasgehren, 1440m (A. PFEFFER)

Ringdrossel *Turdus torquatus* **A**

1 am 04.04. Betz M (KO)

Wacholderdrossel *Turdus pilaris* **A**

Ca. 400 am 01.11., ca. 200 am 05.11. Vorderreute (SM)

Rotdrossel *Turdus iliacus* Σ

2 Beob. (1-2 Ind.-1 Ort) 24.-28.03., 5 Beob. (1-10 Ind.-5 Orte) 01.-16.11. (700-1010m) (HD,PU,WX)

Zwergschnäpper *Ficedula parva* Σ

1 (mit Trauerschnäppern) 01.09. Breitenmoos (M. KURZMANN)

1 singt 17.-25.05., 1 am 27.05. Siplinger Kopf-N (seit 2018 bekannter Brutplatz) (ER,MR, G.WOLF)

Trauerschnäpper *Ficedula hypoleuca* **A**

1 Brut 28.05. Bühl (EB)

1 BP: 1 Gelege im Nistkasten 08.06. Häuser (MB)

Steinrötel *Monticola saxatilis* Σ

1 singt 26.05. Schochen (FN)

1 singt 31.05. Brunnenau, 1460m (Rindalphorn-W) (M. FINKENZELLER)

1 singt 05.06.-13.07., 1 am 23.07. Gebiet Haldenwanger Kopf, 1920-1990m (K.BEELTE, M.OEHLER, K.POMMERENKE, F.ULBRICH, WE)

Braunkehlchen *Saxicola rubetra* Σ

1-4 Ind. vom 15.04.-28.09. an 19 Orten (640-1740m) im OA (14 Melder/-innen)

Schwarzkehlchen *Saxicola rubicola* **A**

1 Brut: Fütterungen, 2 Flüge 04.-11.06. Rottachmoos (FA,HD)

1 Brut: Fütterungen 22.05. Felmer M (FN)

6 weitere BP im OA (640-870m) (9 Melder/-in)

1 GK 09.02. Diet-N (SA)

Weißsterniges Blaukehlchen *Luscinia svecica cyaneola* **Σ**

1 am 25.03. I/Hegge (L. GIEßMANN)

1 ad ♂ 01.04. Bag Eggen (PU)

Hausrotschwanz *Phoenicurus ochruros* **A**

1 späte Brut: Die Jungen fliegen am 09.08. aus dem Nest, Leubas (J. ALBRECHT)

Gartenrotschwanz *Phoenicurus phoenicurus* **Σ**

1 ♂ 17.05. Riedberger Horn, 1730m (SC)

1 ♂ 12.07. Koblach, 2010m (M. GOTTSCHLING)

1 GK 18.10 I/Krug-W (WI)

Weitere Beob. von je 1 Ind. an 23 Orten (640-1660m) im OA (21 Melder/-innen)

Steinschmätzer *Oenanthe oenanthe* **A**

1 BP 04.07. Walser Geißhorn, 2160m (HJ)

6-7 Bruten bzw. BP im OA (1760-2160m) (9 Melder)

Alpenbraunelle *Prunella collaris* **A**

>4 am 15.02. Steinbruch Burgberg, 760m (G. WOLF)

1 am 18.02. SF-Berghofen, 770m (WE)

1 am 03.03. Breitachklamm, 970m (B. DELLWISCH)

Ca. 10 am 11.09. Mindelheimer Hütte (N. FRIEDRICH)

Heckenbraunelle *Prunella modularis* **A**

37 ziehen am 09.10. (7.40-10.55 Uhr) Ett (WX)

Schneesperling *Montifringilla nivalis* **Σ**

1 am 08.03. im Ort Balderschwang. 840m (F. ULBRICH)

Weitere 19 Beob. (19.01.-09.11.) an 18 Orten (1740-2450m) im OA (16 Melder)

Brachpieper *Anthus campestris* **Σ**

1 vom 01./02.05. Felmer M (MB)

Baumpieper *Anthus trivialis* **A**

2 singen 12.04. Hinterstein-O (SÄ)

Singende unter 1000m NN: Jeweils 1 an 14 Orten (720-1000m) vom 18.04.-25.06. im OA (9 Melder/-in)

Wiesenpieper *Anthus pratensis* **A**

1 singt 04.04. Salmaser Höhe, 1190m (SA)

Bergpieper *Anthus spinoletta* **A**

Ca. 120 am 09.10. auf Viehweiden, Vorderreute (SM)

Schafstelze *Motacilla [flava] spec. + Motacilla flava* **Σ**

14 Beob. von 1-15 Ind. an 11 Orten (12.04.-30.09.) im OA (9 Melder/-innen)

Bachstelze *Motacilla alba* **A**

175 (max) am 09.10. (7.40-10.55 Uhr) Ett (WX)

Buchfink *Fringilla coelebs* **A**

>200 auf Maisacker, 03.10. Krug-S (MR)

Zug: Ca. 100 am 30.09. (9-14 Uhr), 374 am 04.10. (7.40-9.40 Uhr), >18000(!) am 09.10. (7.40-10.55 Uhr) Ett (HD,WX)

>300 am 02.10. (12-15 Uhr), 3151 am 09.10 (12-17 Uhr) EII (FA)

Kernbeißer *Coccothraustes coccothraustes* **A**

Zug: 91 am 30.09. (8-11.15 Uhr) Kalzhofener Höhe (SM)
34 am 04.10 (7.40-9.40 Uhr), 119 am 09.10. (7.40-10.55 Uhr) Ett (WX)
>56 am 25.10. (7.15-13.15 Uhr), 16 am 31.10. (7-11 Uhr), 68 am 01.11. (6.50-9.50 Uhr)
Hellengerst-S (HD)
52 am 18.10. (14-17 Uhr), 26 am 20.10. (11-15 Uhr) Manzen W-NW (FA)

Gimpel ("Trompeter-Gimpel") *Pyrrhula pyrrhula pyrrhula* **Σ**

Verhörungen von 1-3 Ind. (1x 1♀) vom 30.01.-06.04. und 15.11.-30.12. an 11 Orten (690-1400m)
im OA (W. FISCHER, MR,SA,SM)

Karmingimpel *Carpodacus erythrinus* **Σ** (Abb. hinterer Inneneinband)

1 singt 16.-28.05., 2 singen 31.05.-02.06., 1 singt 27.06. Teufelssee (HD,MB,MR,SM, G.WOLF)
1 singt 28.05., 17.06. Bühl am Alpsee (ER)
1 ad♂ singt 22.05. Widd W (PU)

Zitronenzeisig *Carduelis citrinella* **Σ**

1♀ vom 11.01.-02.02. täglich am Futterhaus, Walt/Hatzenberg, 710m (SM, W.STEINMEYER)
43 Beob. von 1-12 Ind. (11.01.-22.10.) an 25 Orten (1240-1990m) im OA (30 Melder/-innen)

Erlenzeisig *Carduelis spinus* **A**

>250 am 02.10. (12-15 Uhr), 242 am 09.10. (12-17 Uhr) Eil (FA)
405 am 09.10 (7.40-10.55 Uhr) Ett (WX)

Bluthänfling *Carduelis cannabina* **A**

1 singt 04.04. Salmaser Höhe (SA)
35 am 09.10. (7.40-10.55 Uhr) Ett (WX)

Birkenzeisig *Carduelis flammea* **A**

Ca. 25 im Überflug 22.10. Stiefenhofen-O (SA)

Graumammer *Emberiza calandra* **Σ**

1 singt 04.-09.06. Rottachmoos-O, 850m (HD,MB)

Zippammer *Emberiza cia* **Σ**

1 GK 26.01 Kiesgrube Seebach (SA)

Ortolan *Emberiza hortulana* **Σ**

1 am 06.05. Diet-W (M. VON VEQUEL-WESTEMACH)
1 am 22.08.(10.40 Uhr) Eil (HD)

Rohrammer *Emberiza schoeniclus* **A**

14 am 09.10. (7.40-10.55 Uhr) Ett (WX)

Nicht etablierte Arten:

Hawaiigans *Branta sandvicensis* **Σ**

2 Ind. 30.07.Rott (HO)

Streifengans *Anser indicus* **Σ**

1 am 14.03. Bag Eggen (WX)
1 (mit 6 Graugänsen) am 31.03. Grüntensee (L. RECHBERGER)

Brautente x Stockente *Aix sponsa* x *Anas platyrhynchos* **Σ**

1♂ 10.01. I/Walt (PU)

Indische Laufente *Anas platyrhynchos domesticus* **Σ**

4 am 12.04. Sachs W (G. WOLF)

Berichtigung zu Avifaun. "Kurzmit. a. d. OA – Beob. 2019": **Turmdohle** – Brutbiol. Daten
St. Ulrich Kirche KE: Schlüpferfolg (Geschlüpfte/abgelegte Eier): **57,8 %** (statt 46,1%).

Dietmar WALTER
An der Gasse 18
87490 Börwang
aviwald@gmx.de

ZOBODAT - www.zobodat.at

Zoologisch-Botanische Datenbank/Zoological-Botanical Database

Digitale Literatur/Digital Literature

Zeitschrift/Journal: [Naturkundliche Beiträge aus dem Allgäu = Mitteilungen des Naturwissenschaftlichen Arbeitskreises Kempten \(Allgäu\) der Volkshochschule Kempten](#)

Jahr/Year: 2021

Band/Volume: [56](#)

Autor(en)/Author(s): Walter Dietmar

Artikel/Article: [Avifaunistische Kurzmitteilungen aus dem Oberallgäu - Beobachtungen 2020 - 79-98](#)