

Avifaunistische Kurzmitteilungen aus dem Oberallgäu - Beobachtungen 2021 -

von Dietmar WALTER

Die folgenden Angaben beziehen sich wieder auf den Lkr. Oberallgäu (1528 km², Schwaben, Bayern) mit dem darin eingeschlossenen Stadtkreis Kempton (63 km²). Der tiefste Geländepunkt dieses südlichsten Landkreises Deutschlands liegt bei **585 m NN**, das Verlassen des Landkreises durch den Fluss Weißach südwestlich von Oberstaufen (überraschenderweise nicht der Übertritt des Iller-Flusses in den Lkr. Unterallgäu südwestlich von Bad Grönenbach). Die höchste Erhebung wird von der Hochfrottspitze mit **2649 m NN** eingenommen und nicht von der vielerorts genannten und bekannten Mädelegabel, die 4 m niedriger ist.

In diesem Jahresbericht wurden wieder lokal bis überregional interessant erscheinende Daten, die von zahlreichen Feldbeobachtern (männlich + weiblich) gemeldet wurden, zusammengestellt. Ihnen allen möchte ich hiermit wieder meinen herzlichen Dank aussprechen.

Wie schon in den letzten Jahren wurden praktisch alle Angaben (>99%) über das Internet-Portal "ornitho.de" mitgeteilt. 5 Melder/-in über e-mails bzw. handschriftlich.

Die am häufigsten gemeldeten Arten für 2021 waren:

Rotmilan	3,7%
Mäusebussard	3,2%
Buchfink	3,0%
Amsel	2,9%

Kohlmeise	2,6%
Zilpzalp	2,1%
Rabenkrähe	2,1%
Turmfalke	2,0%

Es sind dieselben Arten – nur in leicht veränderte Reihenfolge – wie im letzten Jahr; wobei allerdings 53% der Rotmilan-Beobachtungen von einem Melder stammen. Diese Rangfolge ist natürlich für die Häufigkeit der tatsächlichen zu beobachtenden Vögel nicht aussagekräftig, da "Allerweltsarten" hierbei zu kurz kommen.

Von vielen Limikolenarten gab es keine Beobachtungen. So wurde z.B. aus der Gattung Calidris, von 8 (!) bei uns bisher aufgetretenen Arten, nun schon im 3. Jahr kein einziger dieser Strandläufer gemeldet.

Dafür geht es mit der seit 2015 bestehenden Brutpopulation des Alpenseglers (Apus melba) in Sonthofen aufwärts! Lesen Sie dazu den Beitrag auf Seite 17 in diesem Heft.

Dieses Jahr konnten drei neue Arten festgestellt werden: Ein Kuhreiherr (Bubulcus ibis) eine Zwergkanadagans (Branta hutchinsii), und eine Zwergohreule (Otis scops).

Die Zahlen der im Herbst und Frühwinter auf unseren Seen verweilenden Haubentaucher (Podiceps cristatus) sind stark zurückgegangen und der Waldlaubsänger (Phylloscopus sibilatrix) entwickelt sich langsam zu einer seltenen Erscheinung.

Obwohl Abundanz-Zählungen (Ind./Fläche) meist eine mühsame Arbeit darstellen (trockenes Brot versa Rosinenpicken [Raritätenjäger] !) ist es erfreulich, dass doch noch Einzelne diesen wertvollen "Knochen-Job" schultern, vielen Dank!

Zur besseren Einschätzung der Seltenheit einer Art wurde wieder hinter dem wissenschaftlichen Artnamen das Σ -Zeichen verwendet, d.h. es wurden dann alle bekannt gewordenen Beobachtungen aufgenommen (manchmal nur summiert).

Findet sich dagegen die Anmerkung (**A**), so bedeutet dies, dass von dieser Vogelart nur eine Auswahl von Daten, wie z.B. Bruten, Maxima, Phänologie- und Höhenangaben und dergleichen notiert wurden.

Bei planmäßigen Beobachtungen des Vogelzugs sollte immer eine Zeitdauer angegeben werden um mehr Aussagekraft zu erhalten!

Brutnachweise in "ornitho.de" bitte stets mit dem jeweiligen Brutzeit-Code versehen

(eventuell auch ohne Ziffer) und nicht stattdessen nur einen Hinweis in der Spalte "Bemerkung"; denn dies erfordert bei der Datenauswertung einen viel größeren Zeitaufwand und kann leicht übersehen werden !

Gelegentlich sind diese Code-Bezeichnungen (z.B. "C 12") in diesem Bericht vermerkt. Den Schlüssel dieser Kürzel finden Sie weiter unten.

Für die wieder entgeltlose Zurverfügungstellung der oft prächtigen bzw. dokumentarischen Fotos bedanke ich mich herzlich bei den jeweils unter den Bildern angegebenen Fotografen.

Die Systematik folgt der "Artenliste der Vögel Deutschlands" von P.H. BARTHEL & A.J. HELBIG (Limicola 2005, 19/2: 89-111)

Dieser Bericht kann, ebenso wie der vorjährige, wieder im Literaturportal des Biologiezentrums Linz auf der Informations-Website für biogene Daten unter **www.zobodat.at** eingesehen werden. (eventuell mit zeitlicher Verzögerung)

Beobachter

BA: BABL, Ethelbert

BR: BRUGGER, Wilhelm

EB: EINSIEDLER, Bertram

EI: EINSIEDLER, Wolfgang

ER: EBERHARDT, Rolf

FA: FARKASCHOVSKY, Harald

FE: FEURER, Albert

FH: FAULHABER, Reinhold

FN: KARLE-FENDT, Alfred

HD: HONOLD, Daniel

HG: HONOLD, Gerhard

HJ: HONOLD, Johannes

HK: HENKEL, Thomas

HS: HARSCH, Peter

KO: KOPF, Heribert

LA: LAUTERBACH, Helga

MB: MITTERMEIER, Boris

MH: MAYRHANS, Erich

MR: MÜLLER, Ralph

NA: NAUMANN, Johannes

PU: PUDIMAT, Karl

RT: RITTMANN, Petra

SA: STADELMANN, Herbert

SÄ: SÄNGER, Dietmar

SC: SCHERM, Oliver

SI: SCHIRUTSCHKE, Monika

SM: STEINMEYER, Felix

ST: STEINHÜBL, Günther

VO: VOGL, Hans

WA: WALTER, Dietmar

WE: WERTH, Henning

WI: WINKLER, Siegfried

WX: WEIXLER, Kilian

ZI: ZIEHE, Sascha

A b k ü r z u n g e n

A	Datenauswahl	NN	Höhe über Normal-Null
ad	erwachsen, ausgefärbt	ndj	nicht diesjährig (mind. 2. KJ)
Alt	Altusried	Nied	Niedersonthofen(er)
Bag	Baggersee	OA	Landkreis Oberallgäu
BAK	Bayer. Avifaun. Kommission	-O	Ost(en), östlich von ...
Beob	Beobachtung(en)	Ösch	Öschlesee
Betz	Betzigau(er)	P	Paar(e)
BP	Brutpaar(e)	Rau	Rauhenzell(er)
Diet	Dietmannsried	Reich	Reichholzried(er)
dj	diesjährig	Rott	Rottachsee
Ell	Ellegghöhe (Wertach-W)	-S	Süd(en), südlich von ...
Ett	Ettensberg-O (Hellengerst-S)	Sachs	Sachsenrieder
Fled	"Fledermaussee" (Seifen-O)	Schwab	Schwabensberger (KE)
GK	Grundkleid (weibchenfarben)	Schwarz	Schwarzenberg(er)
Herr	Herrenwieser ...	SF	Sonthofen
I/...	Iller / mit Ortsangabe	U'mais	Untermaiselstein(er)
I/Fluh	Fluhmühle (Fluss-km 77,5-78)	vj	vorjährig
I/Kalden	Iller-Stausee (Fluss-km 78-81)	W	Weiher
imm	immatur, unausgefärbt	-W	West(en), westlich von ...
Ind	Individu- um/-en	Walt	Waltenhofen(er)
Ins See	Inseseen (beim Nied See)	Werd	Werdensteiner
juv	Junge(s)	Widd	Widdumer
KE	Kempton	Wolk	Wolkenberger
Kim	Kimratshofen		
KJ	Kalenderjahr		
Krug	Krugzell		
LBV	Landesbund für Vogelschutz	♂	Männchen
M	Moos (Moor)	♀	Weibchen
(max)	Maximum mehrerer Zählun-	>	mindestens
gen		≈	ca., wahrscheinlich
-N	Nord(en), nördlich von ...	Σ	alle gemeldeten Beob.

Brutzeit-Codes

Mögliches Brüten

- A1** Art zur Brutzeit im möglichen Bruthabitat festgestellt
- A2** Singendes, trommelndes oder balzendes Männchen zur Brutzeit im möglichen Bruthabitat festgestellt

Wahrscheinliches Brüten

- B3** Paar zur Brutzeit in geeignetem Bruthabitat festgestellt
- B4** Revierverhalten (Gesang, Kämpfe mit Reviernachbarn etc.) an mind. 2 Tagen im Abstand von mind. 7 Tagen am selben Ort lässt ein dauerhaft besetztes Revier vermuten
- B5** Balzverhalten (Männchen und Weibchen) festgestellt
- B6** Altvogel sucht einen wahrscheinlichen Nestplatz auf
- B7** Warn- oder Angstrufe von Altvögeln oder anderes aufgeregtes Verhalten, das auf ein Nest oder Junge in der näheren Umgebung hindeutet
- B8** Brutfleck bei gefangenem Altvogel festgestellt
- B9** Nest- oder Höhlenbau, Anlage einer Nistmulde u.ä. beobachtet

Sicheres Brüten

- C10** Ablenkungsverhalten oder Verleiten (Flügellahmstellen) beobachtet
- C11a** Benutztes Nest aus der aktuellen Brutperiode gefunden
- C11b** Eischalen geschlüpfter Jungvögel aus der aktuellen Brutperiode gefunden
- C12** Ebenflügge Jungvögel (Nesthocker) oder Dunenjunge (Nestflüchter) festgestellt
- C13a** Altvögel verlassen oder suchen einen Nestplatz auf. Das Verhalten der Altvögel deutet auf ein besetztes Nest hin, das jedoch nicht eingesehen werden kann (hoch oder in Höhlen gelegene Nester)
- C13b** Nest mit brütendem Altvogel entdeckt
- C14a** Altvogel trägt Kotsack von Nestling weg
- C14b** Altvogel mit Futter für die nicht-flüggen Jungen beobachtet
- C15** Nest mit Eiern entdeckt
- C16** Junge im Nest gesehen oder gehört

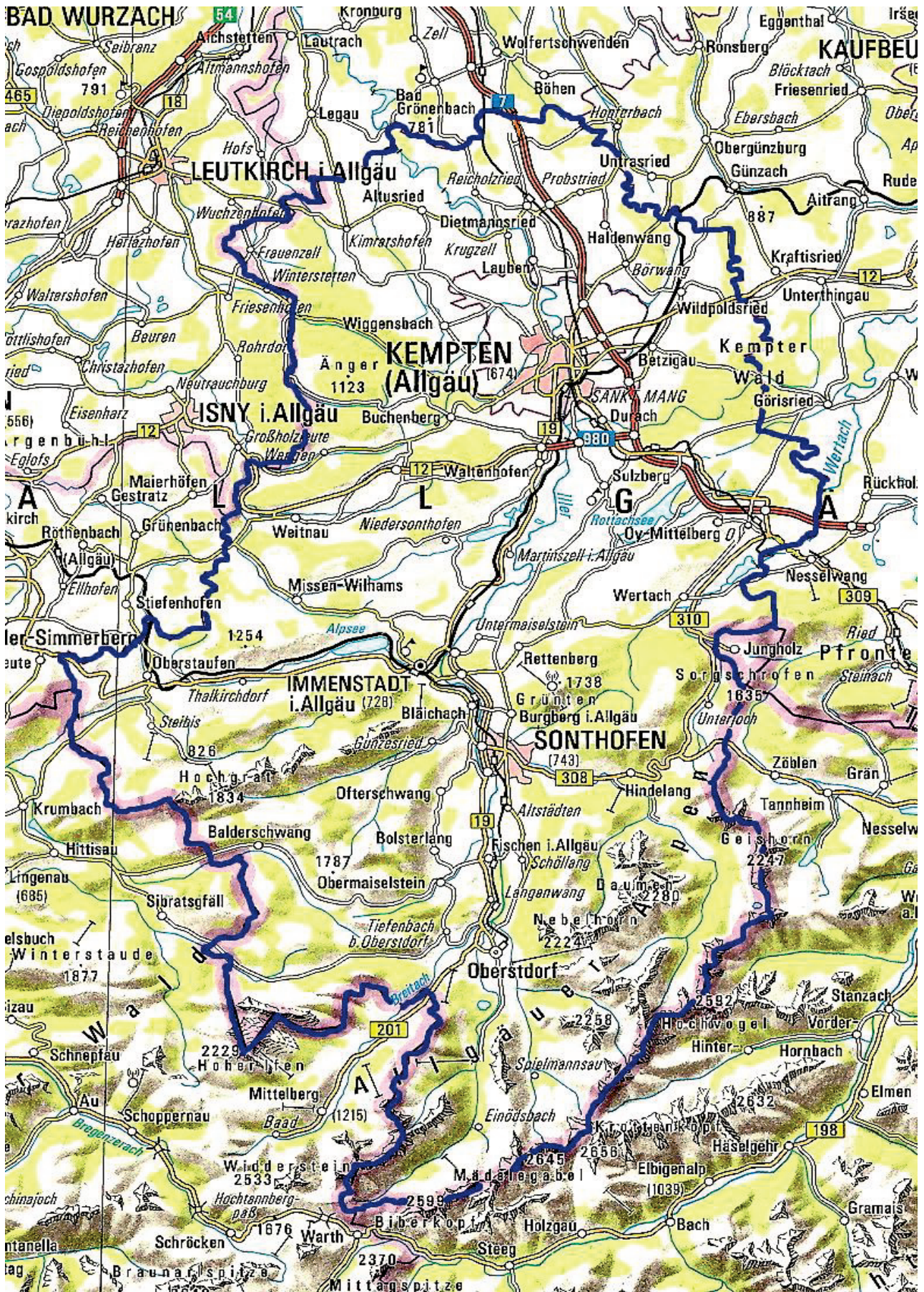

Landkreis Oberallgäu mit Stadtkreis Kempten

Gemeldete Arten

Höckerschwan *Cygnus olor* A

Mind. 13 BP bzw. Bruten im OA (630-860m) (11 Melder/-innen)
1BP 08.05. Schwarz W, 860m (SA)
42 am 24.01. I/Fluhmühle (WA)
40 am 05.02. I/Kalden (WA)
39 am 26.02., 45 am 28.02. Bag Eggen (HD,ZI)

Blessgans *Anser albifrons* Σ

1vj 05.01., 01.02. Ins See und am 06.02. Bag Eggen (HD,SM)
(Offenbar das Ind. welches sich schon im Dez. 2020 an den Inselfeen aufhielt)



Blessgans (links) mit Nilgans – Ins Seen – 01.02.21 (SM)

Graugans *Anser anser* A

Mind. 14 BP (bzw. Bruten) an 6 Orten im OA, 630-860m (BR,EB,FE,PU,SI,SA,WA, G. WOLF, WX)
37 am 28.04., 78 am 17.07., >80 am 28.07., >60 am 08.08., ca. 50 am 12.08. Bag Eggen
(HD, PU, B. WERNER, WX)
35 am 26.03., 47 am 08.04., ca. 50 am 27.04., 54 am 08.11. I/Kalden (HK,WA,WI)

Nilgans *Alopochen aegyptiaca* A

Ganzjährige Beobachtung im OA
1BP mit 6 dj 31.07. Gallmoos (Immenstadt-W) (Doris SCHMID)
20 am 18.04., 16 am 25.04. Bag Eggen (BR,WX)
1P auf Krähenest, 25.04. Laudorf (T. SCHWÖRENDT)

Brandgans *Tadorna tadorna* Σ

18 am 27.02. Nied See (WX)
18 (13♂5♀) 06.03. Bag Eggen (SI,WX)
4 am 06.03 Ösch (WA)
3♂ 19.04. Krug-W (WI)

Rostgans *Tadorna ferruginea* A

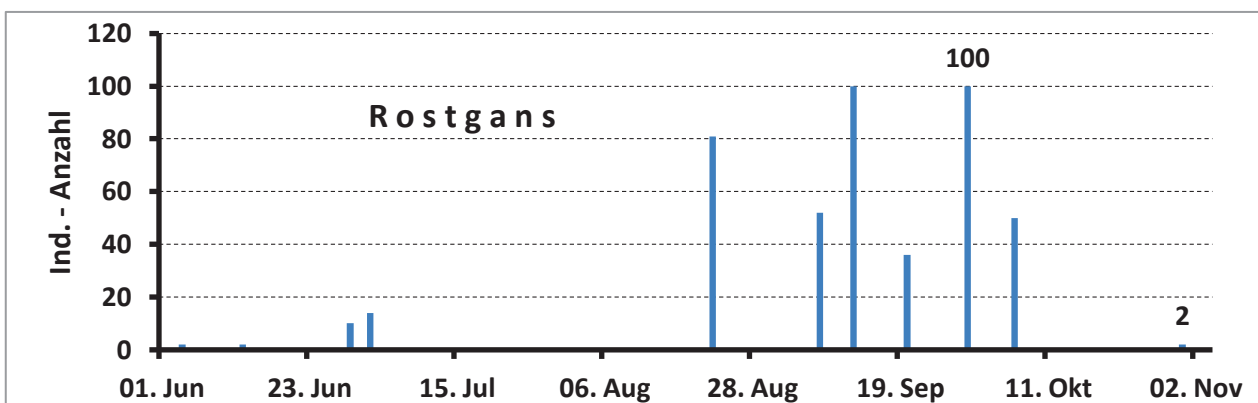

Rostgänse (*Tadorna ferruginea*) – Iller/Wasseraj – Sommer / Herbst 2021 (EB,VO,WI)

Rostgans (Fortsetzung):

1P mit 8 pulli (1 Woche) 14./15.05. Bag Eggen (BR,MB,WX)

1P mit 13 pulli (1 Woche) 15.05. I/Alt (KO)

Mandarinente *Aix galericulata* Σ

1♂ 23.01.-05.03. I/KE (FH,SA,SI,WX)

Schnatterente *Anas strepera* **A**

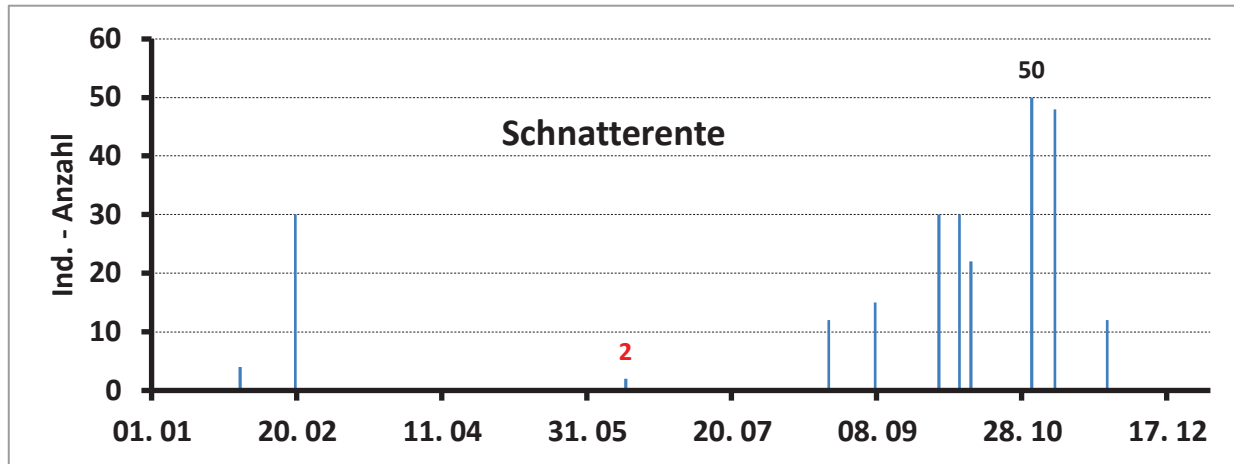

Schnatterente (*Anas strepera*) – Iller / Wasserai – 2021 (VO,WA,WI)

1P 13.06. I/Wasserai (VO)

Pfeifente *Anas penelope* Σ

2 vj♂ 1 vj♀ 03.01., 08.01. Ösch (HD)

1♂ 09.01., 1P 27.02. Nied See (MR,WX)

1♂ 19.01. I/Fluh (EB)

1P 18.02. Ins See (HD,WX)

2GK 05.10. Sachs W (EB)

Krickente *Anas crecca* **A**

6♂ 3♀ 05.02., ca. 20 am 19.02., 12 am 29.09., ca. 20 am 06.10., >70 am 31.10., ca. 100 am 26.11. I/Wasserai (VO,WA,WI)

Stockente *Anas platyrhynchos* **A**

1♀ mit 2 pulli 11.08. Seealpsee, 1620m (B. SCHLOTTBOHM)

12 weitere führende ♀ im OA (EB,LA,SA, J.+T. WEIßENHORN, WI)

2♂ 2♀ 11.10. Schlapoltsee, 1720m (S. HARTMANN)

180-216 vom 03.-17.11. Sachs W (EB)

Spießente *Anas acuta* Σ

1♂ 22.02. Schwab W (HO)

Knäkente *Anas querquedula* Σ

2♂ 21.03., 1♂ 23.03. Ins See (HD,WX)

1♂ 29.03. I/Fluh (WA)

5 am 02.04. Rott (SA)

6♂ 4♀ 05.04. Bag Eggen (MB,SI)

1P 05.04. Schwab W (MR)

2P 20.04. Ösch (LA)

Löffelente *Anas clypeata* Σ

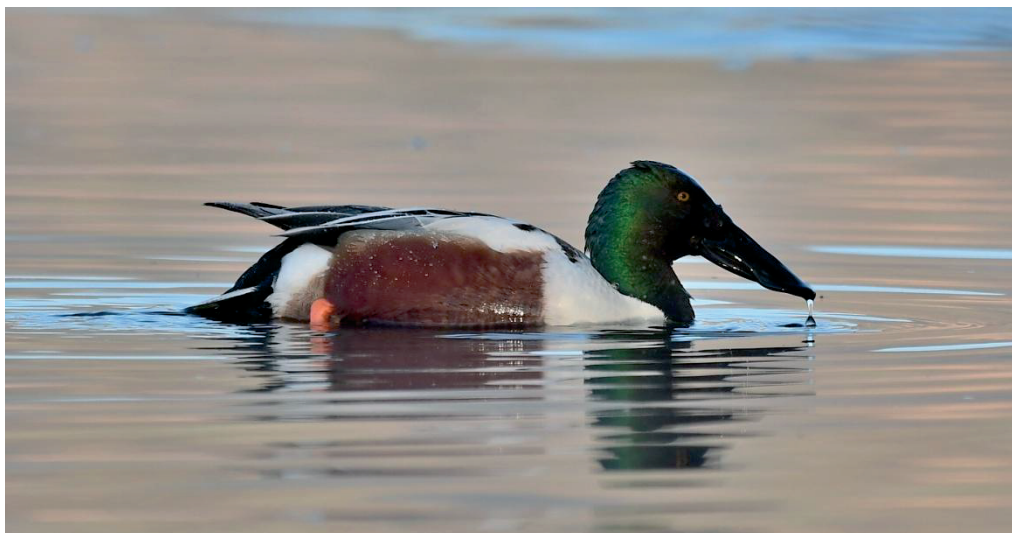

Löffelente ♂ – Schwabensberger Weiher – 14.04.21 – (Armin Hofmann)

2♂ 9♀ 01.01., 9 am 14.04., 1P 21.04. Ösch (FA,LA)
1♂ 14.04. Schwab W (HO)

Kolbenente *Netta rufina* Σ

2P 08.02 Nied See (MR)
1P 12.03. Fled (MB)
Ca. 20 am 14.03. Bachtel W (B. WERNER)
1♂ 02.04.-23.06. I/Krug-W (FE,HK,SÄ,WA,WI)
1♀ 05.04.-18.04., 1♂ 28.04., 1♀ 03.10. Bag Eggen (BR,MB,SI,PU,WX)
1P 15.04. I/Kalden (G. WOLF)
1P 23.04. nördlich Gruppenklärwerk Lauben (FE)
6 am 25.04. Schwab W (HK)
1♂ 02.07. I/Alt (EB)
1♂ 26.11. I/Wasserai (WI)
4♂ 1♀ 14.12. Alpsee (HD)

Moorente *Aythya nyroca* Σ

1♂ 30.10., 07.11. Bag Eggen (BR)

Tafelente *Aythya ferina* **A**

Keine Bruten und größere Ansammlungen als unten angegeben sind bekannt geworden!

Ca. 20 am 18.03., >20 am 14.08. Bachtel W (B. WERNER)
23 am 03.10. Bag Eggen (BR)
2 am 10.11. Eschacher W, 1000m (B. KLEINSCHROD)

Reiherente *Aythya fuligula* **A**

Nur 4 führende Weibchen im OA gemeldet (EB,HO,MR,WI)
83 am 05.02., 71♂ 37♀ am 29.03. I/Kalden (WA)
40♂ 23♀ 27.02. Ins See (WX)
33♂ 28♀ 29.03. I/Wasserai (WA)
140 am 16.02., 26♂ 39♀ 23.04. I/Krug-W (FE)
1 GK 21.08. Gaisalpsee, 1510m (FN)
59♂ 9♀ 12.11. Alpsee (HD)

Schellente *Bucephala clangula* Σ

1♂ 30.04. Christlesee, 930m (D. SCHMID)
9 weitere Meldungen an 5 Orten (640-720m) 16.01.-21.03. und 05.-30.12. im OA
(B. WERNER, HD, B. KLEINSCHROD, NEES, PU,WI,WX)

Gänsesäger *Mergus merganser* **A**

Ca. 13 führende Weibchen ab 28.04. im OA (EB,FE, L. GIEßMANN, HD, HK, PU, SÄ, SI,
1♀ fliegt am 31.03. Nistkasten an, I/Krug-W (FE) (SIEMS, WI, WX)
2 ("C13a") am 04.06. Lanzenbach, 1050m (Imberghaus-S) (ER)
26 (2♂ 24 GK) 03.11., 29 (4♂ 25 GK) 06.11., 24 am 12.11., 30 (2♂ 28GK) 17.11.,
>25 am 05.12. Ins See (HD)

Wachtel *Coturnix coturnix* **Σ**

1 singt 11.06. Memhölz (SM)
1 singt 20.06. Betz M (KO, MH)
1 singt 03.07. Unterschwarzenberg-SW (FA)

Alpenschneehuhn *Lagopus muta* **Σ**

1♂ mit 2 juv 11.08. Nebelhorn-S, 2080m (J. REIF)
34 weitere Beob. von 1-11 Ind. an 13 Orten (1660-2430m) im OA (zahlreiche Melder/-innen)

Birkhuhn *Tetrao tetrix* **Σ**

58 Beob. von 1-6 Ind. an ca. 24 Orten (1280-1930m) (zahlreiche Melder/-innen)

Auerhuhn *Tetrao urogallus* **Σ**

10 Beob. von 1-2 Ind. an 8 Orten (1050-1500m) (ER, HJ, MB, SIEBENROCK, SM, WE, WX)

Zwergtaucher *Tachybaptus ruficollis* **A**

10 BP an 5 Orten (630-890m) im OA (EB, FE, HO, MR, SA, SI, WA)
14 am 06.09. I/Krug-W (FE)

Haubentaucher *Podiceps cristatus* **A**

Ca. 18 BP bzw. Bruten an 9 Orten im OA (14 Melder/-innen)
>41 am 05.12. Rott (HD)
49 am 07.12., ca. 50 am 12.12. Alpsee (HD)
33 am 19.12. Nied (HD, WX)

Schwarzhalstaucher *Podiceps nigricollis* **Σ**

1 am 22.01. Krug-W (VO)
1 am 05.12. Rott (HD)

Sterntaucher *Gavia stellata* **Σ**

1 Ind. 05.-09.01. Nied See (HD, MR, SM)

Prachtaucher *Gavia arctica* **Σ**

1 am 08.01. Rott (HD)

Waldrapp *Geronticus eremita* **Σ**

1 fliegt am 10.04. südlich der Oberen Gottesackerwände nach Osten (A. MORAW)
1 am 25.04. Haldenwang-O (G. HARTMANN) [7,5km südl. von Betzigau-O ↓↓]
1 am 26.04., 2 am 27.04. Betzigau-O (B. KLEINSCHROD, B. WERNER)
Vermutlich immer dasselbe Individuum !



Waldrapp (*Geronticus eremita*) – 26.4.21 – Betzigau-O (Bernd Kleinschrod)

Kormoran *Phalacrocorax carbo* **A**

26 am 03.01., 15 am 25.09. I/Krug-W (SÄ,SI)

16 (12 ad 4 imm) 16.12. am Schlafplatz Alpsee (HD)

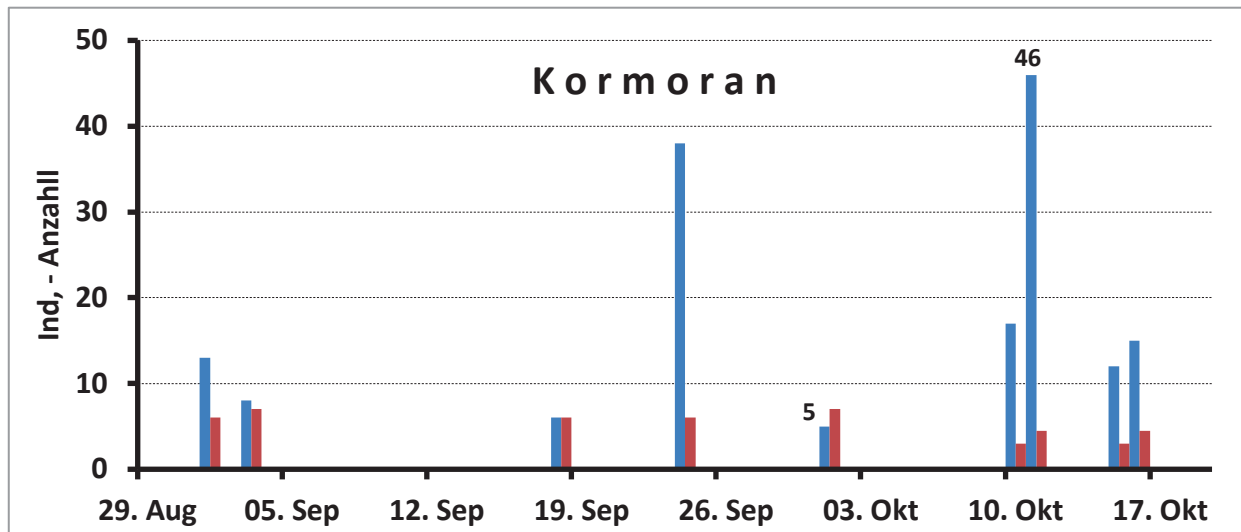

Kormoran (*Phalacrocorax carbo*) - Zug auf der Ellegghöhe – Herbst 2021
 Rot: Beobachtungsdauer: 3-6 Std. (FA,MR)

Weitere Ziehende:

2 am 15.10 (7.30-10.30), >80 am 24.10. (7.15-10.30), 19 am 31.10. (7.15-10.30) Ett (HD)

Rohrdommel *Botaurus stellaris* **Σ**

1 ad 01.01. Ösch (LA)

2 am 19.12. auf Halbinsel zwischen Nied See und Ins See (HD,WX)

Zwergdommel *Ixobrychus minutus* **Σ**

1 Brut: 1 am 26.06., 3♂ 2♀ 02.07., 1♂ 11.07., 4 juv 14.08. Schwab W (HO,MR)

1 "singt" 15.06. und 06.07., 1GK 11.07., 1 am 15.08. Nied See (BR, B. HIRSCH, U. SCHMID)

Nachtreiher *Nycticorax nycticorax* **Σ**

1vj 25.05. Schwab W (HO)

Kuhreiher *Bubulcus ibis* **Σ**

1ad 14.05. Bag Eggen (der BAK gemeldet, PU)

Silberreiher *Casmeriodus albus* **Σ**

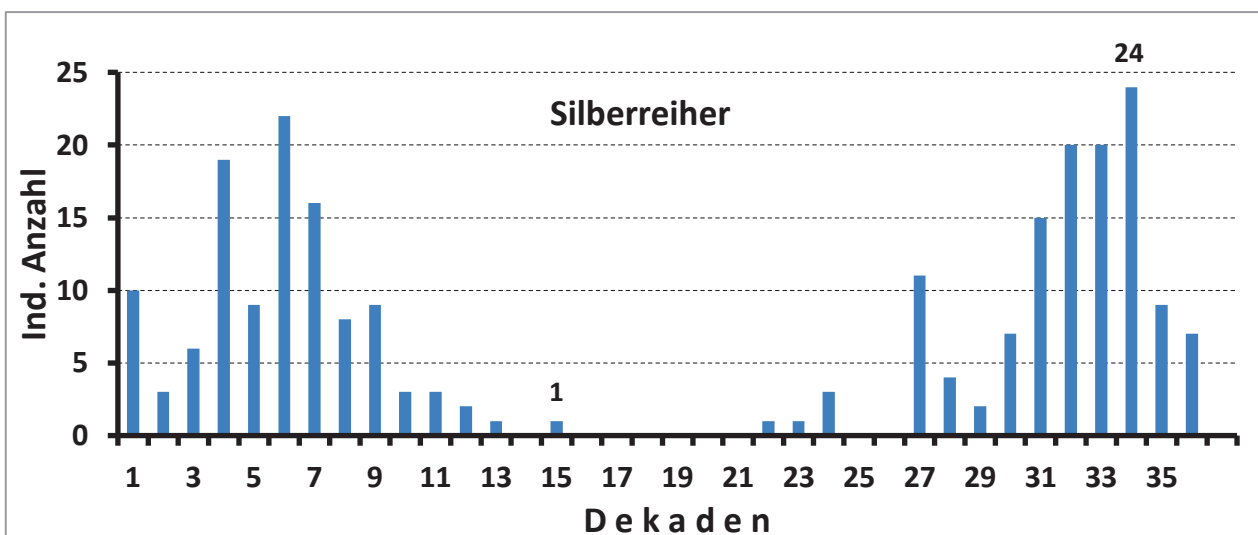

Dekaden-Maxima des **Silberreihers** (*Casmeriodus albus*) in KE / OA – 2021

Silberreiher (Ziehende)

2 am 11.10. (7.30.-12) EII (HD)
3 am 27.10. (7.45-9.45) Ett (HD)

Graureiher *Ardea cinerea* **A**

Werden unsere Graureiher-Horststandorte in der Erfassung vernachlässigt ?

3 Bruten auf Fichten, Betz M (WA)
3 BP Fichtenwäldchen Herr W (HD,MB,WA,WX)
3-5 Bruten Krug-W (FE,WA)
1 am 05.01. auf Nahrungssuche in der Bolgenach, Scheuenalpe-N, 1100m (WX)
11 ziehen am 17.09. (13 Uhr) nach Westen. (L. LENZ)

Purpureiher *Ardea purpurea* **Σ**

1 vom 28.04.-08.05. Bag Eggen (PU,WX)
1ad 08.05. Schwab W (HO,WX)

Seidenreiher *Egretta garzetta* **Σ**

2 auf gemähter Wiese, 27.05. Alt-SW (WI)

Schwarzstorch *Ciconia nigra* **A**

6 BP im OA, alle erfolgreich: 4 x 3 juv, 1 x 2 juv und 1 x 1 juv wurden flügge (FA)

1 am 17.03. Hauptmannsgreut (FH)
1 am 18.03. Wengen-O (U. MATUSZCZAK)

Ca. 70 kreisen über Sandbühl (Diet-O) und ziehen nach SW ab. 20.08.

"Das Ganze begann mit einer ersten Gruppe, die sich in der Thermik hochschraubte. Ihnen folgten schlauchartig immer mehr Schwarzstörche, die in der Thermik nachzogen, während die erste Gruppe in sehr großer Höhe weiter südwestlich wegzog." (Klaus LEIX)

1ad zieht am 18.09. nach SW, EII (FA)

Weißstorch *Ciconia ciconia* **A**

1 Brut: 1. Ind. 28.02., 1P am Horst 29.03., 1ad füttert mind. 1 Nestling 31.05., 1 Nestling 06.07.
KE-Ostbahnhof (FH,HJ, L. RECHBERGER, SA,WX)



Weißstorch (*Ciconia ciconia*) mit Nestling – Kempten – Juni 21 – (Eddi Nothelfer)

Weißstorch (Fortsetzung):

1 (erfolglose) Brut: 1P Horstbau 01.05., 1 brütet 19.05.-14.06., Horst verlassen 23.06.
Gittermast-Ausleger Umspannwerk Krugzell (FE,HD,SÄ,WI,WA)



Weißstorch (*Ciconia ciconia*) – Krugzell – Mai 2021 – (S. Winkler)

7 am 05.09. Hirschdorf (HK)

Fischadler *Pandion haliaetus* Σ

Nachtrag: 1 vom 08.-18.12.2020 I/Eggen (KO,PU)

1 am 20.09. I/Wasserai (WI)

1 zieht nach NW 03.04. I/Alt (WI)

1 fliegt nach O, 30.12.(!) Alpsee (ST)

Bartgeier *Gypaetus barbatus* Σ

10 Beob. von je 1 Ind. (Feb. bis Juni und Nov.) im OA (T. CHRISTIANSEN, G. HAHN,
S. HEYNE, P. HOLZ, B. PISSARSKI, D. SCHMID, WE)

Wespenbussard *Pernis apivorus* **A**

1 balzt 03.06. Kempter Wald / Unterlangmoos (FA,WX)

1P 29.06. Balderschwang-SO (WX)

Erste Beob.: 2 am 10.05. Betz-S und 1 am 10.05. Hinterschwarzenberg (HD,WX)

266 (größter Trupp 26) ziehen am 01.09. (9.30-16 Uhr) Eil (B. DEURINGER, EI, U. GRÖSSER)

Letzte Beob.: 1 am 03.10. Felmer M (WE)

Gänsegeier *Gyps fulvus* Σ

30 am 15.06. Höfats (Filmdokument, R. SCHELTDORF)

1 am 17.06. Oberjoch-N (Helmut DECHANT)

1 am 06.07 mit blauem Farbring "3VC" wurde "laut spanischer Beringungszentrale am
17.04.2021 bei Oris in der Provinz Barcelona gefangen u. beringt"; Ob. Gottesackerwände (SM)

Steinadler *Aquila chrysaetos* **A**

Von 10 Revieren, die im Lkr. OA kontrolliert wurden, waren 2 BP erfolgreich; es flogen insge-
samt 3 Jungvögel aus. (WX)

Steppenweihe *Circus macrourus* Σ

1 "in Intensivgrünland Nahrung suchend, dabei von Ost nach West fliegend; ... Minimaldistanz
300m", Bodelsberg-O (der BAK gemeldet, HD,HJ)

Kornweihe *Circus cyaneus* Σ

1♂ zieht 15.01. nach N, I/SF (HD)
1♂ zieht 28.03. nach NO, Vorderreute (SM)
1♀ zieht 02.04. nach NNO, Hohe Schulter (HJ)
1 zieht 09.10. Eil (MR)

Wiesenweihe *Circus pygargus* Σ

1♂ 09.05. Walt (WX)
1 GK 23.08. Maggmannshofen (VO)
1♀ 02.09. Eil (B. HIRSCH)
1♂ 30.09. Rubihorn (S. FISCHER)

Rohrweihe *Circus aeruginosus* Σ

21 Beob. an 9 Orten (19.05.-31.10.) im OA (15 Melder)

Sperber *Accipiter nisus* **A**

1ad 2dj („C12“) 10.07. Wolk W (RT)

Rotmilan *Milvus milvus* **A**

Ca. 14 BP bzw. Bruten im OA gemeldet; die reale Zahl dürfte wohl mehr als das Doppelte sein.
(14 Melder)
26 am 16.09. (16.10 Uhr) "nach Niederschlag aufkreisend und in alle Richtungen abfliegend",
Ottacker-N (J. LENZ)
1 "Rotmilan mit Krähe in Fängen verfolgt von ca. 50 Rabenkrahen", 12.06. Wildpoldsried-N (SA)
Es ziehen: 33 am 18.09. (12.30-18.30 Uhr), 37 am 24.09. (12-18), 27 am 01.10. (11.30-18.30),
18 am 10.10. (15-18), 21 am 16.10. (13-17.30) Eil (FA)

Schwarzmilan *Milvus migrans* **A**

5 BP bzw. Bruten in Fichten (650-850m) im OA gemeldet (BR,FE,KO,WA)
1 am 27.02. Burgberg-NW (MB)
1 am 25.09. Werd M-S (K. BURBACH)

Mäusebussard *Buteo buteo* **A**

Es ziehen: 151 am 18.09. (12.30-18.30 Uhr), 41 am 24.09. (12-18), 94 am 01.10. (11.30-18.30),
32 am 10.10. (15-18), 185 am 16.10. (13-17.30) Eil (FA)

Rotfußfalke *Falco vespertinus* Σ

1 am 10.05. SF (WE)
1 am 29.05. Kreuzthal-O (S. KEMPF)

Baumfalke *Falco subbuteo* **A**

1 am 25.04. Agathazell (MB)
1 am 04.05., 2 am 08.05., 4 am 16.05. auf Insektenjagd, I/Krug (EB,SI,WI)
1 zieht 16.10. Eil (FA)

Wanderfalke *Falco peregrinus* **A**

1BP Rottachberg (HO,MB,MR)
1BP Blender (SA)

Turmfalke *Falco tinnunculus* **A**

1BP 04.06., Horst auf Hochspannungsmast, Betz-SW (SA)
Zug: 22 am 18.09. (12.30-18.30 Uhr), 11 am 01.10., 7 am 10.10. (11.30-18.30),
8 am 16.10. (13-17.30) Eil (FA)

Kranich *Grus grus* Σ

Frühjahrszug: >10 am 09.03. SF (MR)

35 am 10.03. Höfats, 1800m (Dieter BAUER)

13 am 10.03. (11.40 Uhr) Vorderreute (SM)

Herbstzug: 13 Trupps von >10 bis 266 Ind. (Σ >1056 Ind.) vom 10.10.-11.12. im OA

(BR, B. ELISCHER, FA, HK, HD, B. KLEINSCHROD, A. MAYR, MR, SÄ, SI, WI)



50 Kraniche (*Grus grus*) ziehen in südwestlicher Richtung – 18.11.21 – (Bruno Elischer)

Wasserralle *Rallus aquaticus* Σ

11 Beob. von 1-3 Ind. 03.01.-06.09.) an 4 Orten (640-700m) im OA (FE, HO, KO, MR, SI, WX)

Tüpfelralle *Porzana porzana* Σ

2 am 15.04. Schwab W (HO)

2 am 05.09. Bag Eggen (BR)

Teichralle *Gallinula chloropus* A

Nur 2 BP bzw. Bruten an 14 Orten (640-730m) im OA (12 Melder/-innen)

Blessralle *Fulica atra* A

85 am 17.10., 62 am 21.11., 122 am 13.12., 105 am 14.12., >80 am 19.11. Alpsee (HD, ST)

0(!) am 17.02. I/KE-Südbrücken → Nordbrücke (3 Fluss-km) (WA)

Kiebitz *Vanellus vanellus* Σ

Keine Bruten gemeldet !

Beob. von 1- ca.20 Ind. vom 21.02.-26.10. an nur 6 Orten (640-860m) im OA (FH, SA, SM, P. WEIBL, WI, WX)

Flussregenpfeifer *Charadrius dubius* **A**

1 Brut: 4-er Gelege 09.05., 4 pulli geschlüpft 03.05., Bag Eggen (BR,HD,MB,MR,SI,WX)

1 Brut: 4 pulli am 15.05. von Mittelmeermöwe bzw. Graureiher erbeutet (Erstbeob. 3 Ind. am 29.03.)
I/Krug-W (FE,SÄ,SI,VO,WA,WI)

Mornellregenpfeifer *Charadrius morinellus* **Σ**

3 ziehen am 24.08. (13.45 Uhr) von NW nach SO über die Ellegghöhe (Stefan NATTERER)

Großbrachvogel *Numenius arquata* **Σ**

1 am 11.09., 2 am 18.09. Ell (FA,MR)

>1 im Überflug 27.09. (20.45 Uhr) Memhölz (SM)

Waldschnepfe *Scolopax rusticola* **Σ**

Beob. von 1 Ind. (13.02.-31.10) an 7 Orten (680-1690m) im OA (B. KLEINSCHROD, SA.SC,
SM, G. WOLF, WX)

Zwergschnepfe *Lymnocyptes minimus* **Σ**

1 am 19.03. Bag Eggen (PU)

Bekassine *Gallinago gallinago* **A**

Beob. von 1-6 Ind. (15.01.-24.11) an 16 Orten (700-850m) im OA (12 Melder)

Flussuferläufer *Actitis hypoleucos* **A**

Nur 2 BP (Reviere) gemeldet: 1BP kopuliert am 06.05. I/Im Weidach (J. FRÜH)
1BP I/Krug-W (SÄ,WA,WI)

Rotschenkel *Tringa totanus* **Σ**

>1 am 15.08. (20 Uhr) Alpsee (SM)

1 am 15.08. Bachtel W (B. WERNER)

1 am 22.08. I/Wasserai (WI)

Grünschenkel *Tringa nebularia* **Σ**

Beob. von 1-5 Ind. (Σ15 Ind.) vom 19.04.-08.09 an 8 Orten (640-720m) im OA (11 Melder)

Waldwasserläufer *Tringa ochropus* **Σ**

3 am 07.07. Trifthütte-O, 1830m (WE)

Beob. von 1-4 Ind. (10.01.-16.10.) an 15 weiteren Orten (630-1000m) im OA (13 Melder/-in)

Bruchwasserläufer *Tringa glareola* **Σ**

2 am 25.04. Bag Eggen (BR)

Ca. 15 am 18.07. Seifen-N (B. WERNER)

7 am 28.07. Walt-S (PU)

1 ruft am 29.07. im Überflug nach SW, Engeratsgundsee, 1980m (L. REDETZKE)

Lachmöwe *Larus ridibundus* **A**



Lachmöwen-Paar – Schwabensberger Weiher – Mai 2021 (Armin Hofmann)

Lachmöwe (Fortsetzung):

Ca. 150 am 13.04., >21 P brüten 08.05. Schwab W (BA,WX)

>4P brüten 29.04. Teufelssee (SM)

Ca, 120 am 19.03. I/Krug-W (VO)

58 ad 60 dj 12.11. Alpsee (HD)

Zwergmöwe *Hydrocoloeus minutus* Σ

2 ad im Überflug 07.03. Sachs W (EB)

Schwarzkopfmöwe *Larus melanocephalus* Σ

1 unter Lachmöwen 29.04. Teufelssee (SM)

Sturmmöwe *Larus canus* Σ

3ad 2dj 24.11., 1ad 12.12. Alpsee (HD)

Silbermöwe *Larus argentatus* Σ

1vj 03.01. Rott (HD)

Mittelmeermöwe *Larus michahellis* **A**

3-4 "brutwillige" P: Alpsee, Nied See und nördliche Iller (HD, L. MATTES, WA, G. WOLF, WX)

21 am 29.05. I/Krug-W (SÄ)

Steppenmöwe *Larus cachinnans* Σ

1ad 06.02. Ins See (WX)

1ad 16.11. Grüntensee (WX)

1ad 24.11. Alpsee (HD)

Flusseeeschwalbe *Sterna hirundo* Σ

1 am 05.05., 07.05. Bag Eggen (SI,PU)

2 am 08.05. Schwab W (HO)

Straßentaube *Columba livia* f. *domestica* **A**

>70 am 04.10. Marktplatz Oberstdorf (RT)

Ca. 50 am 10.10. KE / Beim Sudhaus (J. KRANZ)

Ca. 50 Promenadestr., ca. 40 Blumenstr. 01.12. SF (MR)

Hohltaube *Columba oenas* **A**

2 Reviere 31.03, 23.05. Legauer Wald (Hohentanner Wald) (SA)

Zug: 15 (1 Trupp) 05.02. (15.45 Uhr) Moosbach (E. LECHNER)

10 (1 Trupp) 18.09., 2 am 24.09., 11 am 01.10. Eil (FA)

Ringeltaube *Columba palumbus* **A**

1 singt 04.02. Freiberg (SA)

1 am 31.05. Sedererstuiben, 1640m (HG)

1 am 12.06. Hochschelpen-NO, 1450m (WX)

7588 am 01.10. (11.30-18.30 Uhr, FA), 24 738 am 09.10. (14.45-16.45 Uhr, MR) Eil

Turteltaube *Streptopelia turtur* Σ

1 auf Nahrungssuche 08.05. KE / Im Seggers (WX)

Schleiereule *Tyto alba* Σ

1 Ind. (eventuell 1BP) bis Mitte Juli in einem Heustadel, Einöde (Schrattenbach-SW)
(L. MEITNER, mit Foto)

Zwergohreule *Otus scops* Σ



Zwergohreule (*Otus scops*) – Dietmannsried – 24.04.2021 (Klaus LEIX)

1 flugunfähiges, offenbar innerlich verletztes Individuum wurde am 24.04. am südöstl. Ortsrand von Dietmannsried an der St 2377 von der Fam. ROTH gefunden. "Die Zwergohreule war nicht beringt und zeigte keine typischen Haltungsmerkmale, wie Gefiederschäden. ... gab ich die Eule zu dem erfahrenen Kleineulenzüchter Gerhard KEIDLER aus Heisig. Sie verendete am dritten Tag nach dem Fundtag." , Klaus LEIX)

Raufußkauz *Aegolius funereus* Σ

1 singt 17.02. Schlappoltsee-S, 1610m (WE)

1 singt tagsüber stundenlang, 01.05. Bolgen, 1600m (G. WOLF)

Sperlingskauz *Glaucidium passerinum* **A**

Ca. 7 Reviere (830-1630m) im OA (BA,HD,HG, S. KAISER, SA, M. SMITH, J. VOLK)

Waldohreule *Asio otus* Σ

1BP (singt und ruft) 01.-25.04. Hohentanner Wald (SA)

1 auf einer Gartenlampe 20.01. KE / Gaishornweg (S. KÜHNE, mit Foto)

1 ruft 25.04. (10.30 Uhr) Gallmoos (MB)

1 Greifvogel-Rupfung 29.03. Sins M (SM)

Uhu *Bubo bubo* **A**

5 Reviere bzw. BP (1 Bodenbrut am Iller-Steilhang) im OA gemeldet (FE,HD, A. KAZI, MR,SÄ, SM,WE)

Waldkauz *Strix aluco* **A**

1 singt Vorderer Prodel-NO, 1420m (HJ,SM)

1ad (rotbraune Morphe) und 4 Ästlinge, 28.05.-01.05. I/Rauns (PU,WX)

Alpensegler *Apus melba* **A**

34-42 BP; Erstbeob. 30.03., 42 am 16.07., 47 am 12.09., Letztbeob. 08.10. in SF (HO,MR, RT,WE)

2 am 25.03. Überflug nach W, Depsried (WI)

2 am 23.07. KE (G. HARTMANN)

Mauersegler *Apus apus* **A**

Beob. vom 26.04.-03.09. Im OA (SM,SÄ)

Bienenfresser *Merops apiaster* **Σ**

2 am 10.05. Hinterschwarzenberg (WX)

2 im Überflug nach S, 27.05. (WI)

>3 im Überflug nach NO, 02.06. Hellengerst-W (FA)

Rufe Ziehender 02.09. U`mais (HJ)

>6 am 05.09. Hoher Häderich-N (J. GÜNTHER)

Wiedehopf *Upupa epops* **Σ**

1 am 31.03. Hochgreut-NW (FH)

1 am 05.04. Börwang-W (BA)

1 am 10.04. Fischen (BR)

1 am 15.04. I/Krug-W (FE)

1 am 16.04. Walt-NW (Fam. KÖNIG)

1 am 26.04. I/Fluh (J. WINKLER)

1 am 27.04. Kim-NW (T. HECKER)

1 am 13.05. Unterschwarzenberg (L. RECHBERGER)

Wendehals *Jynx torquilla* **Σ**

1 am 02.05. I/Hegge (PU)

1 singt 09.05. Werd M-SO (T. KEMPF)

1 am 15.05. Geratsried (SA)

1 singt 01.06. Kehr-Alpe-SO, 1020m (A.S. LÜDTKE)

1 singt 29.06. Oberstaufer (SM)

1 vom 16.-22.08. Eschacher W (B. KLEINSCHROD)



Wendehals – Eschacher Weiher – Aug. 21 – (B. Kleinschrod)

Grauspecht *Picus canus* **A**

1 am 10.09. Seealpsee, 1640m (HJ)

Grünspecht *Picus viridis* **A**

1 am 10.09. Seealpsee, 1610m (HJ)

1 am 16.10. Stuiben, 1630m (SA)

Schwarzspecht *Dryocopus martius* **A**

1 am 15.09. Fellhorn-S, 1710m (SM)



Schwarzspecht ♂ (*Dryocopus martius*) – (Bernhard Hirsch)

Dreizehenspecht *Picoides tridactylus* **Σ**

Beob. von 1-2 Ind. an 21 Orten (890-1620m) im OA (25 Melder/-in)

Buntspecht *Dendrocopos major* **A**

1 am 20.10. Willers Alpe, 1510m (SM)

Weißrückenspecht *Dendrocopos leucotos* **Σ**

1BP(Brut): Höhle ostexponiert ca. 15 hoch in toter, abgebrochener Tanne, 09.05. Rottachberg, 1050m (HG,HJ)

Weitere Beob. von 1-2 Ind. an 10 Orten (720-1320m) im OA (11 Melder)

Kleinspecht *Dryobates minor* **Σ**

1 am 25.11. Wannenkopf, 1680m (BA)

Weitere Beob. von 1-2 Ind. an 12 Orten (670-1000m) im OA (12 Melder/-in)

Pirol *Oriolus oriolus* **Σ**

1 singt 01.05. Frühstetten (VO)

1♀ 06.05. Ahegg-O (SM)

1♀ 19.05. I/Eggen (PU)

1 singt 30.05. I/Laudorf (BR)

1♂ 02.06. im Garten, Alt (WI)

2ad 19.08. Geratsried-N (SA)

Raubwürger *Lanius excubitor* **Σ**

Beob. von je 1 Ind, an 3 Orten (01.01.-21.02. u. 08.10) im OA (HJ,KO,MA, C. NÄGELE, SA)

Alpendohle *Pyrrhocorax graculus* **A**

1 Brut („C16“) auf Seilbahnmast (mind. seit 1991 besetzt, WA), 1920m, 22.06. Ed.-Probst-Haus-W (HD)

Ca. 230 am 11.08. Edmund-Probst-Haus-O (J. REIF)

Elster *Pica pica* A

1dj Hüttenkopf-S, 1750m; vermutlich im Gebiet Koblach-Hüttenkopf-Trifthütte (1800-2000m) erbrütet, da 6 Beob. dieser Art vom 04.06.-29.07. erfolgten! (A. KRAUS, M. WALDECK, WX)
2 am 18.06. Haldenwanger Kopf-N, 1990m (WX)
1 am 29.07. Engeratsgundsee-W, 2030m (L. REDETZKE)
Ca. 35 am 06.02. Ins See (WX)
Ca. 20 am 20.09. Steibis (S. HINRICHS)
20 auf einer Esche, 30.12. Frauenzell (VO)

Eichelhäher *Garrulus glandarius* A

1 am 27.12. Sattelkopf-N, 1920m (R. MEINERT)

Tannenhäher *Nucifraga caryocatactes* A

Brutverdacht: 5 Beob. von 1-2 Ind. vom 09.06.-26.07. um den Hüttenkopf / Rappenalptal, 1850-1950m (A. HEITMANN, F. KLÖPFER, J. SCHUMACHER, P. WEBER, WX)

Turmdohle *Coloeus monedula* A

Brutbiologische Daten (2021) der Kolonie in der **St. Ulrich-Kirche** in Kempten (WA):

Ein 7-er Gelege, 10(!) Gelege enthielten 6 Eier.

1 Zwergel auf blankem Nistkastenboden hatte die Maße: 19,2 x 16,8 mm

In alle **26 Nistkästen** (Grundflächen: 625-900 cm²) Eiablage.

Die durchschnittliche Eizahl pro Paar betrug **5**.

Der Nesterfolg (mind. 1 Flüggel/Nest mit Eiern) lag bei **84,6%**.

Der Schlupferfolg (Geschlüpfte/abgelegte Eier): **46,5 %**

Der Ausfliegerfolg (Flüggel/abgelegte Eier): **39,5%** bzw. (Flüggel/Geschlüpfte) **85%**.

>5 („B6“) am 12.06. Hindelang, 830m (R. DRÖSCHMEISTER)

Saatkrähe *Corvus frugilegus* A

539 besetzte Horste am 28.04. in KE (WA)

17 besetzte Horste am 28.04. in Durach (WA)

Ca. 500 am 05.02. Heising-O (WI)

Rabenkrähe *Corvus corone* A

4 am 04.06. Hüttenkopf, 1940m (S. HARTMANN, G. HÄFELE)

3 am 09.10. Östl. Wengenkopf-S, 2030m (S. HARTMANN, G. HÄFELE)

Nebelkrähe *Corvus cornix* Σ

1 am 06.12. im Trupp mit 3 Rabenkrähen, SF-SO (G. DIETZ)

Kolkrabe *Corvus corax* A

Ca. 17 BP bzw. Reviere im OA (23 Melder-/innen)

54 fliegen zum Schlafplatz, 20.08., 38 am 10.10. Eil (FA, Ruven LIMPRECHT)

Ca. 40 am 21.11. Missen-SW (SA)

Kohlmeise *Parus major* A

6 am 11.08. Seealpsee-NO, 1820m (B. SCHLOTTBOHM)

Tannenmeise *Parus ater* A

Ca. 60 ziehen am 13.09. in mehreren Trupps vom Tal kommend durch Latschen-Kiefern, Koblat, 2020m (MR)

1 am 28.10. Nebelhorn-S, 2110m (S. TILGER)

Weidenmeise *Parus montanus* A

1 am 05.07. Trift-Hütte, 1810m (M. MUNDT)

1 („B7“) 23.07. Angerer Hütte, 1810m (Kemptner Kopf-SO) (MB)

Heidelerche *Lullula arborea* Σ

Zug: 11 am 15.10. (7.30-10.30 Uhr), 8 am 19.10. (7.45-10.45), 9 am 23.10. (7.30-9.30),
1 am 24.10 (7.45-10.45), 1 am 27.10. (7.45-9.45), 11 am 31.10. (7.15-10.30) Ett (HD)

Feldlerche *Alauda arvensis* **A**

1 singt 09.05. Buralpkopf, 1710m (ER)

An 5 weiteren Orten (700-880m) singt 1 Ind. (25.3.-13.5) im OA (M. FAULHABER, HJ,SÄ,SI,WX)

Uferschwalbe *Riparia riparia* **A**

Beob. vom 29. April bis 20. Aug. im OA (SA,SÄ)

>5 beflogene Brutröhren 08.05., Käfers (Diet-NW) (SI)

Ca. 20-30 beflogene Röhren 20.08. Gemeinderied (SA)

Felsenschwalbe *Ptyonoprogne rupestris* **A**

7 Bruten bzw. BP (1 neue Gebäudebrut in Rohrmoos, M. MUNDT) im OA (12 Melder/-in)

Beob. von 1-8 Ind. vom 1. März bis 9. Okt. im OA (HD,WE)

Rauchschwalbe *Hirundo rustica* **A**



Rauchschwalbe (*Hirundo rustica*) – (Armin Hofmann)

Beob. vom 26. März bis 15.Okt. im OA (MR,WE)

10 BP am 20.06. im Kuhstall, Freidorf (HG)

1 am 02.04., 2P mit juv 01.07. am Brutplatz im Stall, Köhlis (Ösch-S); (HUBER, LA)

1 am 06.04., 3 besetzte Nester 06.07. im Stall, SF-S/Margarethen (MR)

>250 am 29.04., ca. 1500 am 27.05. Alpsee (L. MATTES, SM, G. WOLF)

Ca. 720 am 19.05. Bachtel W (WA)

Mehlschwalbe *Delichon urbicum* **A**

Beob. vom 9. April bis 22. Sept. im OA (RT, J. SCHLÖGEL)

39 belegte Nester 01.07., Köhlis (Ösch-S); (HUBER, LA)

>10 BP 13.06. Untere Lauch-Alpe, 1000m (Seelekopf-N) (J. GÜNTHER)

>33 BP am 20.06. in Freidorf (HG)

Ca. 400 am 27.05. Alpsee (L. MATTES, G. WOLF)

Waldlaubsänger *Phylloscopus sibilatrix* Σ

6 Beob. (07.05-28.06.) von 1-2 Ind. an nur 4(!) Orten (750-1400m; nur 2 davon im Bruthabitat, keine Nachweise am Rottachberg!) (ER,MB, A. NUNNER, PU,SA,SI,WX)

Berglaubsänger *Phylloscopus bonelli* Σ

7 Sanger 24.05., 10 Sanger 12.06. Bachholz-O u. -W, 940-1180m (Hinterstein-O) (SA)
Weitere Beob. von 1-4 Ind. (24.04.-17.08.) an 31 Orten (730-1660m) (29 Melder/-innen)

Fitis *Phylloscopus trochilus* **A**

10 singen 25.04. Bag Eggen (BR)

Zilpzalp *Phylloscopus collybita* **A**

2 am 03. und 09.01. I/Hegge-N (PU)
1 am 09.01. I/Hirschdorf (R. WALTER)
1 am 23.12. Borwang (WA)

Feldschwirl *Locustella naevia* Σ

7 Beob. (28.04.-19.08.) von 1-2 Ind. (4 Sanger) an 5 Orten (MB, J. HOCHHARD, SA,SI,
B. WERNER, WX)

Teichrohrsanger *Acrocephalus scirpaceus* **A**

1 singt 08.05. Schwarz W, 860m (SA)

Drosselrohrsanger *Acrocephalus arundinaceus* Σ

2 singen 24.-29.05., 3 singen 13.06., 1 singt 15.06. Oberer Ins See (BR,SI,WX)

Gelbspotter *Hippolais icterina* Σ

1-2 Ind. an 20 Orten (660-750m) im OA (17 Melder/-in)

Monchsgrasmucke *Sylvia atricapilla* **A**

1 singt 12.07. Rappensee-N, 1930m (J. MELTER)
1 am 05.12 SF (G. DIETZ)

Gartengrasmucke *Sylvia borin* **A**

1 singt 11.04. Gemeinderied (SA)

Sommergoldhahnchen *Regulus ignicapilla* **A**

1 am 26.06. Fellhorn-S, 1750m (S. PETRAT)

Mauerlauer *Tichodroma muraria* Σ

1P futtert am 20.07 mind. 2 Nestlinge unter Dachvorsprung, Prinz-Luitpold-Haus, 1850m (MR)

1P („B3“) 15.05. in Brutwand des Steinadlers, Giebel (SI)

Je 1 Sanger an 4 Orten (2075-2210m), 19.07.-29.07. (L. REDETZKE, SM)

1 Ind. im langjahrigem Winterquartier 01.01.-28.02. Steinbruch Burgberg, 750m (11 Melder)

8 weitere Beob. im OA (E. BALLSTAEDT, HJ,MR, L. RESTER, J. STEINMETZ, WE)

Waldbaumlauer *Certhia familiaris* **A**

1 am 21.06 Muskopf-SW, 1850m (H. KOHLER)



(Wald)Baumlauer – (Armin Hofmann)

Gartenbaumläufer *Certhia brachydactyla* **A**

1 Gebäudebrut (hinter Fensterladen): 2 („C14b“) 08.05. Schwab W (WX)

Wasseramsel *Cinclus cinclus* **A**

1dj(!) 19.07. Koblatsee, 1870m (Jasper TEMME)

1 am 11.11. Ochsen-Alpe, 1720m (Laufbacher Eck-O) (SM)

Misteldrossel *Turdus viscivorus* **A**

1 am 05.07. Koblach, 2030m (WX)

Ringdrossel *Turdus torquatus* **A**

>29 am 17.04. Birgsau, 960m (G. WOLF)

Ca. 60 am 19.04. Hinterstein, 920m (D. SCHMID)

1dj 29.07. Großer Daumen, 2250m (L. REDETZKE)

Wacholderdrossel *Turdus pilaris* **A**

1 am 11.08. Ed.-Probst-Haus-N, 1930m (EI, U. GRÖSSER)

Singdrossel *Turdus philomelos* **A**

17 am 21.03. Stoffels (WX)

1 am 21.06. Rappensee-NW, 1940m (H. KOHLER)

Rotdrossel *Turdus iliacus* **Σ**

7 Beob. (24.02.-29.03) von 1-5 Ind. an 7 Orten und 9 Beob. (04.10.-16.11.) von 1-7 Ind. an 5 Orten im OA/KE (12 Melder/-innen)

Halsbandschnäpper *Ficedula albicollis* **Σ**

1 singt und ruft 09.05. Auf dem Falken-W, 1020m (Humbacher Berg) (HG,HJ)

Steinrötel *Monticola saxatilis* **Σ**

1♂ füttert (teils mit Eidechsen) 2 Flüge, 12.-24.07., ♂ bis 30.09. anwesend;
Nebelhorn-SW bis -SO, 1820-2000m (E. BALLSTAEDT, F. BÖHM, F. EIDAM, S. FISCHER,
G. OBERWESTBERG, C. SEIFRIED, SM, J. TEMME)

1♂ 21.05. Gottesacker, 1890m (WE)

1♂ singt 04.06-03.07., 1GK 09.09. Haldenwanger Kopf-O (J. BRÜGGESHEMKE, J. GÜNTHER,
C. NISSEN, M. PFREUNDT, M. PÜLS, M. WALDECK, P. WEBER)

1♂ 02.09. Balderschwang-NW, 1580m (C. SEIFRIED)

Braunkehlchen *Saxicola rubetra* **Σ**

1P füttert („C12“) 3 juv 12.07. Thalkirchdorf-W (L. WIRTHENSOHN)

10 am 01.05. Sinswanger M (SM)

4 am 14.09. Haldenwanger Kopf, 1890m (WE)

Beob. von 1-8 Ind. an weiteren 20 Orten (19.04.-11.10.) im OA (21 Melder/-innen)

Schwarzkehlchen *Saxicola rubicola* **A**

1-2 Ind. vom 12.03-06.11. an 11 Orten im OA beobachtet (14 Melder/-innen)

1P („C14b“) füttert, 19.05. Felmer M (RT)

1BP Betz M (KO,MH)

1BP Rottachmoos-SW (SA)

Nachtigall *Luscinia megarhynchos* **Σ**

1 singt 02.05. Krug (SÄ)

Blaukehlchen *Luscinia svecica* **Σ**

1♂ 02.04. Schwab W (HO)

Hausrotschwanz *Phoenicurus ochruros* **A**

1 juv verlässt das Nest in einem Halbhöhlenkasten, 11.08. Börwang (WA)

2♂ 03.01. I/Hegge (PU)

1 am 15.01. Oberdorf (BR)



Gut getarnter **Hausrotschwanz** auf Gartenfolie – (Michael Schneider)

Gartenrotschwanz *Phoenicurus phoenicurus* **Σ**

1 singt 20.06 Faistenoy/Stillachtal (A.+H. KOHLER)

Beob. an weiteren 22 Orten (17.04-07.10) im OA (23 Melder/-innen)

Steinschmätzer *Oenanthe oenanthe* **A**

12 BP bzw. Reviere (1450-2070m) im OA (18.04.-07.10.) (zahlreiche Melder/-innen)

>14 am 01.05. Sinswanger M (SM)

15 am 03.05. Agathazell-W (MR)

Alpenbraunelle *Prunella collaris* **A**

1 am 18./19.01. (auch in den Vorjahren anwesend) SF/Berghofen, 770m (WE)

1 am 16.02. Steinbruch Burgberg, 790m (MR)

1 am 15.03. und im Dez., (z.B. 13.12.) am Futterhaus in Oberstdorf/Tiefenbach, Klammstraße; bereits seit einigen Jahren kommen ab Spätherbst bis Winterende meist 2 Alpenbraunellen ans Futterhaus. (A. KAPPELER)

Heckenbraunelle *Prunella modularis* **A**

1 am 10.01. Vorderreute (SM)

1 singt 18.06. Koblach, 2010m (WX)

Schneesperling *Montifringilla nivalis* **Σ**

61 am 22.01. Schlappoltkopf, 1890m (WE)

Weitere Beob. (22.01--19.08.) an 13 Orten (1450-2290m) im OA (26 Melder/-in)

Brachpieper *Anthus campestris* Σ

1 am 01./02.05. Sinswanger M (SM)
1 am 01.09. Wittelsbacher Höhe, 880m (Sigishofen-W) (A. GEHRING)
1 am 08.09. Riesenkopf-SW, 1290m (MR)

Baumpieper *Anthus trivialis* **A**

Sänger unter 1000m NN: 1-3 Ind. an 15 Orten 18.04.–02.07. im OA (A. NUNNER, RT,SA,SI)
1 rastet in Latschen 08.09. Haldenwanger Kopf, 1950m (J. GÜNTHER)
1 am 11.10. EII (HD)

Wiesenpieper *Anthus pratensis* **A**

10 Reviere zwischen Knechtenhofen und Teufelssee (ca. 7,5 x 0,5 km = 375 ha) (SI)
4 Reviere auf 6 ha 1210-1250m Imbergkamm-W, Hintere Hochwies-Alpe, Imberghaus-O (ER)

Bergpieper *Anthus spinoletta* **A**

13 singen am 23.06. zwischen Berg- und Gipfelstation der Nebelhornbahn auf ca. 50 ha (HD)
1 singt 19.06. Vorderer Prodel-N, 1120m (MB)

Bergstelze *Motacilla cinerea* **A**

1 am 08.01.: "Sucht Insektenfutter auf dem Misthaufen, im Kuhstall und an den Häuserfassaden; übernachtet im Kuhstall mit Vieh; seit mindestens 3 Wochen anwesend" SF/Margarethen (MR)

Schafstelze *Motacilla [flava] spec.* Σ

>15 am 27.08. Agathazell-N (MR)
Weitere Beob. von 1-10 Ind. (31.03-17.10) an 12 Orten (700-2000m_←Zug) (14 Melder/-innen)

Thunberg-Schafstelze *Motacilla thunbergi* Σ

1♂ 01.05. Sinswanger M (SM)

Bachstelze *Motacilla alba* **A**

1P 19.03.: "Das Weibchen war mit den Füßen und Schwanzfedern an einem Metallrohr am Wasserrad des Kindergartens festgefroren. Es ist nach seiner Befreiung etwas gerupft aber ansonsten wohl auf davon geflogen." – SF (G. DIETZ)
>40 am 27.08. Agathazell-N (MR)
>21 am 08.09. am Schlafplatz im Schilf, Bag Eggen (WX)

Buchfink *Fringilla coelebs* **A**

>3200 (7.30-10.30 Uhr) am 15.10. Ett (HD)

Bergfink *Fringilla montifringilla* **A**

1♂ 21.04. Kürnacher Wald (WX)

Kernbeißer *Coccothraustes coccothraustes* **A**

>50 am 21.02. Paradies-SW (Oberstaufer-SW) (SM)
1 singt 21.06. östlich von Aach i. Allgäu, 790m (SM)

Gimpel (Nordöstliche Rasse) *Pyrrhula pyrrhula pyrrhula* Σ

Verhörungen von 1-2 Ind. (02.01.-23.03. und 31.10.-18.12.) an 9 Orten (HD,MR,SA)

Karmingimpel *Carpodacus erythrinus* Σ

2♂ 1♀ 27.05., 1♂ 30.05., 1 singt 01.-03.06., 24.06., 1P 21.06. Teufelssee (F. BÖHM, F. EIDAM, C. HALLER, L. MATTES, MB, G. OBERWESTBERG, SI, G. WOLF)
1 am 07.06. Hochreute-S (Alpsee-N) (R. MISIAK) [2km NO des Teufelssees↑]

Fichtenkreuzschnabel *Loxia curvirostra* **A**

>50 am 07.01. Kranzegg-SO (KO)

Ca. 70 am 26.06. Obere Gottesackerwände, 1920m (G. OBERWESTBERG)

Stieglitz *Carduelis carduelis* **A**

1 ("C16") 15.06. Gunzesried-NO, 880m (H. SCHMALFUSS)

Erlenzeisig *Carduelis spinus* **A**

Ca. 130 am 18./19.01. SF/Margarethen (MR)

Ca. 200 am 18.03. Immenstadt (HG)

Bluthänfling *Carduelis cannabina* **A**

Ca. 30 am 04.01. Oberdorf (SI)

Ca. 50 am 06.02. Gemeinderied-W (SA)

1♂ 29.07. Großer Daumen, 2250m (L. REDETZKE)

Birkenzeisig *Carduelis flammea* **A**

Ca. 25 am 20.10. Kempter Kopf (C, ROMING)

Zippammer *Emberiza cia* **Σ**

1 Brut: 2♂ singen, >2 Flügel betteln, 23.07., 2 am 08.10. Oytal am Austritt des Gündlestobel, 1060m (HD,HJ)

1♀ 30.03. Kempter Wald (Fotobeleg, G. WOLF)

Ortolan *Emberiza hortulana* **Σ**

1 GK 12.08. Kornau-SW (Oberstdorf-W) (J. REIF)

1 zieht 26.08. Bag Eggen (HD)

1♂ 02.09. Eil (WE)

Nicht etablierte Arten:

Zwergkanadagans (*Branta hutchinsii*) **Σ**

1 ad unter ca. 60 Graugänsen, 28.07., 1ad 08.08. Bag Eggen (der BAK gemeldet, HD,PU)

Streifengans (*Anser indicus*) **Σ**

1 vj 02.02.-07.03. Bag Eggen (BR,HD,MB,SI, B. WERNER, WX,ZI)

Chukarhuhn *Alectoris chukar*

1 offenbar verletztes Ind. am Gipfel des Rindalphorns, 1820m (N. LIEBIG)



Chukarhuhn (*Alectoris chukar*) – Rindalphorn – 28.5.21 (Nicolas Liebig)

Berichtigungen:

- Avifaun. Kurzmit. a. d. OA – Beob. 2017, p. 37:

In der Kopfzeile muss es heißen: „Jahrgang 53 (2018) 37-73“ statt „(2014)“

- Avifaun. Kurzmit. a. d. OA – Beob. 2020, p. 92: **Alpensegler mind. 15 BP (Ralph Müller)**
statt "ca. 6 BP"

Dietmar WALTER
An der Gasse 18
87490 Börwang
aviwald@gmx.de



Blick vom Schwarzenberg durch einen austreibenden Bergahorn (*Acer pseudoplatanus*) auf die Nordseite vom **Giebel** (1994m NN), dem Abschluss des Hintersteiner Tales.

Brutort von Steinadler (*Aquila chrysaetos*) und Mauerläufer (*Tichodroma muraria*).

(27. Mai 2017 – Dietmar Walter)

ZOBODAT - www.zobodat.at

Zoologisch-Botanische Datenbank/Zoological-Botanical Database

Digitale Literatur/Digital Literature

Zeitschrift/Journal: [Naturkundliche Beiträge aus dem Allgäu = Mitteilungen des Naturwissenschaftlichen Arbeitskreises Kempten \(Allgäu\) der Volkshochschule Kempten](#)

Jahr/Year: 2022

Band/Volume: [57](#)

Autor(en)/Author(s): Walter Dietmar

Artikel/Article: [Avifaunistische Kurzmitteilungen aus dem Oberallgäu - Beobachtungen 2021 - 53-79](#)