

Avifaunistischer Jahresbericht für Brandenburg und Berlin 2008

Hartmut Haupt & Wolfgang Mädlow

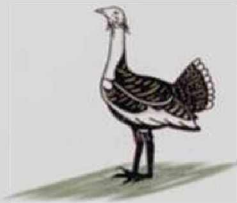

Hartmut Haupt, Hannemannei 8, 15848 Beeskow

Wolfgang Mädlow, In der Feldmark 7, 14476 Potsdam; E-Mail: wmaedlow@t-online.de

Einleitung

Der Jahresbericht 2008 basiert hauptsächlich auf rund 53.000 Datensätzen von Zufallsbeobachtungen aus Brandenburg, die von den Beobachtern erfreulicherweise zunehmend in digitaler Form zur Verfügung gestellt werden. Davon stammen allein rund 10.000 Datensätze von Meldungen aus der Mailinggruppe „Orni-BB“ (<http://de.groups.yahoo.com/group/orni-bb>), die von P. v. Schmitterlöw digital erfasst und der ABBO zur Verfügung gestellt wurden. Nachdem die ABBO die Koordination der internationalen Wasservogelzählung übernommen hat, fließen nun erstmals die Daten dieses Monitoringprogrammes auch in den Jahresbericht ein. Dabei handelt es sich um weitere knapp 13.000 Datensätze, die überwiegend, aber nicht nur Wasservögel betreffen. Mittlerweise können wir das ornithologische Geschehen in Brandenburg und Berlin in den Jahresberichten gut abbilden, was allerdings nicht darüber hinwegtäuschen darf, dass es immer noch Regionen in Brandenburg gibt, aus denen kaum Meldungen eingehen.

„Seltenheiten“ entsprechend der Meldeliste (http://www.abbo-info.de/archiv/AKBB_Meldeliste.pdf) wurden nur aufgenommen, wenn eine Dokumentation eingereicht und von AKBB bzw. DSK anerkannt wurde. Wie in den Vorjahren wurden in einigen Fällen extrem hohe, offenbar eher auf gro-

ben Schätzungen beruhende Zählungen von Rastvögeln nicht gewertet. Hinsichtlich der Meldung von Gänse- und Entenhybriden besteht der übliche Vorbehalt, dass die Angabe der Elternarten in vielen Fällen nicht überprüfbar ist.

Hinsichtlich der Auswertung der Brutvorkommen gefährdeter Arten sei auf den Brutvogel-Jahresbericht der Staatlichen Vogelschutzwarte verwiesen (RYSILAVY 2011).

Dank: Der erste Dank geht an die vielen Beobachterinnen und Beobachter, die ihre Daten gemeldet haben. Marion Szindlowski gab nichtdigitale Datenmeldungen ein. Karsten Siems führte die Daten unterschiedlicher Herkunft in eine einheitliche Datenbank zusammen. Für die kritische Durchsicht des Manuskriptes und die Zuarbeit der AKBB-Entscheidungen danken wir Ronald Beschow. Peter von Schmitterlöw machte die Beobachtungsdaten aus „Orni-BB“ digital verfügbar. Der Staatlichen Vogelschutzwarte, insbesondere Torsten Ryslavy, danken wir für die weiterhin hervorragende Zusammenarbeit. Fotos wurden dankenswerter Weise von Steffen Fahl, Wolfgang Köcher, Thomas Krumenacker und Wolfgang Suckow zur Verfügung gestellt.

Abkürzungen: ad.: adult; AKBB: Avifaunistische Kommission Berlin-Brandenburg; Ans.: Ansammlung(en); B: Berlin; Bb: Brandenburg; Beob.: Beobachtung(en); BP: Brutpaar(e); dj.: diesjährig; DSK: Deutsche Seltenheitenkommission; dz.: durchziehend; ebd.: ebendort; Ex.: Exemplar(e); FIB: Feuchtgebiet Internationaler Bedeutung Unteres Odertal (5.400 ha); immat.: immatur; juv.: juvenil; K2, K3, K4: zweites, drittes oder viertes Kalenderjahr; M: Männchen; Max., max.: Maximum, Maxima, maximal; n: Anzahl der Beobachtungen; Nied.: Niederung; PK: Prachtkleid; Rev.: Revier(e); sing.: singend; SK: Schlichtkleid; SP: Schlafplatz; SPA: Special Protection Area (Europäisches Vogelschutzgebiet); TÜP: Truppenübungsplatz; vorj.: vorjährig; VSW: Vogelschutzwarte; W: Weibchen; w-f.: weibchenfarben; Himmelsrichtungen N, O, S, W, NO, SO, SW, NW.

Kreise: B Berlin, BAR Barnim, BRB Brandenburg, CB Cottbus, EE Elbe-Elster, FF Frankfurt/Oder, HVL Havelland, LDS Dahme-Spreewald, LOS Oder-Spree, MOL Märkisch Oderland, OHV Oberhavel, OPR Ostprignitz-Ruppin, OSL Oberspreewald-Lausitz, P Potsdam, PM Potsdam-Mittelmark, PR Prignitz, SPN Spree-Neiße, TF Teltow-Fläming, UM Uckermark.

Bei folgenden häufig genannten Gebieten wird auf die Angabe des Kreises verzichtet: Müggelsee/B, Untere Havelniederung/HVL, Gülper See/HVL, Rietzer See-Streng/PM, Nieplitzniederung bei Zauchwitz und Stangenhagen/PM-TF, Peitzer Teiche/SPN, Schlepziger Teiche/LDS, Feuchtwiesen SE Lübben/LDS, Schwielochsee/LDS-LOS, Alte Spreemündung/LOS, Ziltendorfer Nied./LOS, Altfriedländer Teiche/MOL, Güstebieser Loose/MOL, Linumer Teiche und Wiesen/OPR, Senftenberger See/OSL, Talsperre Spremberg/SPN, Unteres Odertal/UM (z.T. BAR), Angermünder Teiche/UM, Felchowsee/UM, Zuckerfabrikteiche Prenzlau/UM, Unter-Uckersee/UM.

Beobachter: RB: R. Beschow; WD: W. Dittberner; MF, RF, M&RF: M. Fiddicke, R. Fiddicke, M. & R. Fiddicke; HH: H. Haupt; JM: J. Mundt; BR: B. Ratze; TR: T. Ryslavý; RZ: R. Zech.

Übersicht – Witterung und herausragende Ereignisse

Der *Winter* 2008 war erneut ungewöhnlich mild, denn die Durchschnittstemperatur lag im Januar und Februar um vier bis fünf Grad über dem langjährigen Mittelwert. Nur die ersten Januartage waren frostig mit etwas Schnee. Am 26. Februar erreichte die Tagestemperatur hingegen fast + 15 Grad.

Bemerkenswert war ein Zugtrupp von 27 Prachtauchern am ersten Januartag. Der Seidenschwanzflug setzte sich im Januar und Februar mit konstant hohen Zahlen seit dem Dezember 2007 fort. Durch die milde Witterung verblieben viele Graugänse im Gebiet: Mit 12.159 Individuen wurde die bisher höchste Meldesumme für einen Januar registriert. Außergewöhnlich hoch waren im Januar auch die Rastbestände von 43.000 Saat-/Blässgänsen und 800 Weisswangengänsen im Bereich der Unteren Havelniederung und von 678 Haubentauchern auf dem Scharmützelsee. In der Uckerniederung konzentrierte sich die beachtliche Anzahl von 31 Kornweihen an einem Schlafplatz, am Oderbruchrand hielten sich eine Ansammlung von sechs Sumpfohreulen und ein sehr großer Trupp von 110 Wintergoldhähnchen auf und eine Gemeinschaft von fünf Hausrotschwänzen genoss die Wärme an einem Baumarkt in Berlin. Zeitlich ungewöhnlich waren im Januar/Februar weiterhin die Meldesummen von elf Brandgänsen, 26 Waldwasserläufern, zwei Rohrweihen, zwei Beutelmeisen, zwei Mönchsgrasmücken, vier Sommergoldhähnchen und einem Schwarzhalstaucher. Im Februar rastete die hohe Zahl von 1.000 Singschwänen im Unteren Odertal, und im Verlauf des Monats wurden bereits 14 Singdrosseln gemeldet. Sehr frühzeitig erschienen die ersten Artvertreter von Weissstorch (15.2., zwei weitere bereits bis Ende Februar), Schwarzkopfmöwe (23./28.2.), Zilpzalp (24.2.), Kampfläufer (29.2.), und ab dem 26.2. sangen bereits einzelne Hausrotschwänze. Seltene Beobachtungen betrafen im Januar eine Dreizehenmöwe, die ihren Ausflug nach Berlin leider nicht überlebte, und eine Spornammer.

Im *Frühjahr* zeigte die Durchschnittstemperatur eine positive Abweichung von ein bis zwei Grad vom langjährigen Mittel. Die Niederschlagssumme lag in den Monaten März und April deutlich über

dem Durchschnitt und erreichte gebietsweise mehr als das Doppelte der normalen Werte. Der Mai präsentierte sich dann allerdings sehr trocken und sonnig und die Temperaturen stiegen an den letzten Tagen des Monats örtlich auf + 30 Grad.

Im März gab es in der Unteren Havelniederung herausragende Konzentrationen von Wasservögeln, von denen die Ansammlungen von 36.000 Blässgänsen, 2.093 Weisswangengänsen, 215 Knäkenten, 12.000 Kiebitzen, 12.000 Sturmmöwen, 25.000 Lachmöwen und auch bis zu sechs Rothalsgänsen zu erwähnen sind. Die hohe Zahl von 1.050 Schnatterenten rastete im Unteren Odertal, während 34 Bergenten auf dem Senftenberger See sowie 23 Samtenten auf dem Schwielowsee große Heimzugtrupps bildeten. Ungewöhnlich früh wurden die ersten Artvertreter von Flussregenpfeifer (10.3.), Rauchschwalbe (16.3.) und Blaukehlchen (19.3.) beobachtet. Der Warmluftvorstoß Ende März sorgte dann für weitere frühe Erstkünfte in den letzten März- und ersten Apriltagen: Mehlschwalbe, Klappergrasmücke, Braunkehlchen jeweils 30.3., Wiesenweihe 31.3., Flussuferläufer 1.4., Brachpieper 3.4., Kleinralle 5.4., Baumfalke 8.4. und Gartengrasmücke 12.4.. Auch die seltene Beobachtung einer Steppenweihe fiel in diese Periode, eine weitere folgte dann Ende April. Weitere Höhepunkte im April waren eine sehr späte Schneeammer am 11.4., einer der größten Heimzugtrupps von 125 Großen Brachvögeln am Folgetag und eine weitere Rastgemeinschaft von 22 Samtenten. Ein Paar des Stelzenläufers, das Ende des Monats in der „neuen Durchströmungsaue“ der Elbe bei Lenzen erschien, läutete einen kleinen Einflug ein. Seltene Gäste zum Ende des Monats waren auch eine Doppelschnepfe, ein Teichwasserläufer und ein Graubruststrandläufer, während der erste Schlagschwirl am 30.4. die Tendenz früher Ankünfte fortsetzte. Anfang Mai rastete die hohe Zahl von 1.000 Bruchwasserläufern im Unteren Odertal, und auch ein Trupp von acht Sterntauchern auf dem Gräbendorfer See war bemerkenswert. Seltene Beobachtungen glückten von einer weiteren Doppelschnepfe und einem weiteren Teichwasserläufer, insgesamt drei Seidenreihern und einem frühen Bienenfresser am 10.5. Vom Rotfußfalken gab es einen kleinen Einflug, bei dem bis zu vier Vögel gleichzeitig in der Nieplitzniederung jagten. Ungewöhnlich spät rasteten noch die letzten

Vögel nordischer Arten wie Merlin (8.5.), Samtente (9.5.), Eisente (11.5.), Zwergsäger (14.5.), Raufußbussard (15.5.) und Bergente (18.5.).

Der **Sommer** war so wie das Frühjahr ebenfalls um ein bis zwei Grad zu warm und auch zu trocken, denn vielerorts erreichte die Niederschlagssummen nur 50-80 % der Durchschnittswerte. Unter den Brutvögeln waren das vierte Brutvorkommen des Säbelschnäblers und der fünfte Brutnachweis des Stelzenläufers jeweils im Deichrückbauggebiet an der Elbe bei Lenzen sowie bereits sechs Brutpaare der Zwergseeschwalbe am neuen Ansiedlungsort an den Kiesseen bei Mühlberg im Mittleren Elbtal besonders bemerkenswert. Die Nilgans nahm stark zu (13 Bruten + 7 Brutverdachte). Hingegen wurde am nunmehr einzigen Vorkommensort des Seggenrohrsängers in Deutschland im Unteren Odertal nur noch ein kurzzeitig singendes Männchen festgestellt.

Das Ende des Heimzuges hatte Anfang Juni noch folgende Überraschungen zu bieten: Den neunten und zehnten Nachweis des Rallenreiher, einen Rotkopfwürger, ein Odinhühnchen, eine späte Zwergschnepfe und insgesamt 23 Bienenfresser. Bereits seit einigen Jahren erwartet, kreiste dann Anfang Juli der erste Adlerbussard für Brandenburg und Berlin über dem Spreewald. Wenige Tage später rasteten 13 Säbelschnäbler an den Kiesseen bei Mühlberg und damit der bisher größte Trupp im Berichtsgebiet. Der beginnende Wegzug hatte im August als große Ansammlungen 1.800 Schnatterenten auf dem Felchowsee, 26 Schwarzstörche in der Elbtalau, 45 Rohrweihen auf einem Stoppelfeld im Oderbruch und einen gewaltigen Zugverband von 130 Schwarzmilanen zu bieten. Erwähnenswert sind weiterhin bis zu fünf Nachtreiher in einem Gebiet, neun verschiedene Mornellregenpfeifer am Traditionsplatz in der Lieberoser Heide und die seltenen Begegnungen mit einer Doppelschnepfe, einer Spatelraubmöwe und einem Seggenrohrsänger.

Im **Herbst** entsprach die Mitteltemperatur im September und Oktober weitgehend dem langjährigen Durchschnitt und beide Monate waren etwas zu nass. Der November präsentierte sich hingegen um etwa ein Grad zu warm und etwas zu trocken. Ersten Bodenfrost gab es örtlich am 24. Oktober, während der November dann bereits 10 Frosttage

und etwas Schnee zum Monatsende aufzuweisen hatte.

Herausragende Ansammlungen für den Wegzug bildeten im September 1.600 Löffelenten und 524 Zwergtaucher jeweils auf dem Felchowsee, 2.200 Kormorane am Gülper See, 232 Kampfläufer bei Prenzlau, 298 Braunkehlchen im Tagebau Welzow-Süd und 19 Schwarzkehlchen auf einen ehemaligen Berliner Rieselfeldgelände. Die ersten zwei Tannenhäher am 4.9. kündigten nach Jahren wieder einmal einen kleinen Einflug an, in dessen Verlauf weitere 24 Vögel bis zum Jahresende folgten. An besonders seltenen Gästen hatte der September dann mit einer Zwergscharbe einen weiteren Erstdnachweis aufzuweisen, der aber ein trauriges Ereignis darstellt, weil der Vogel bei einer Kormoranjagd erschossen wurde. Ein für einige Tage im Tagebau Jänschwalde anwesender Schlangennadler begeisterte hingegen lebendig viele Beobachter. Freudige Ereignisse waren für die jeweiligen Beobachter auch die Begegnungen mit seltenen Gästen wie Seidenreihler, Steppenweihe, Thorshühnchen, Graubruststrandläufer, Fischmöwe (6. Nachweis) und einem Hybrid Schell-/Schreiadler, der eigentlich sicher nur durch seine Beringung zu identifizieren war.

Der Oktober startete dann mit einer gewaltigen Zugsumme von 22.000 Buchfinken an einem Punkt am Blankensee, der großen Konzentration von 19.200 Blessrallen auf dem Unter-Uckersee und einer späten Zwergdommel (6.10.). Ein früher Seidenschwanz am 10. Oktober läutete bereits einen starken Einflug ein. Herausragend waren im weiteren Verlauf des Oktobers dann über 80.000 Kraniche am Rastplatz Linumer Teiche, ein Trupp von 61 Nilgänsen bei Mühlberg, die hohe Tagzugsumme von 5.460 Feldlerchen, die den Müggelsee passierten, die bisher größte Ansammlung des Silberreihers mit 198 Vögeln in den Altfriedländer Teichen und eine gewaltige Schlafplatzgemeinschaft von 673 Kolkrahen. Spätnachweise gab es von Drosselrohrsänger (12.10.), Steinwälzer und Schwarzmilan (jeweils 15.10.), Kuckuck und Wachtel (jeweils 16.10.), Flussuferläufer (20.10.), Uferschnepfe (25.10.), Baumfalke und Flussseseschwalbe (jeweils 26.10.). An Seltenheiten konnten im Oktober ein weiterer Graubruststrandläufer, ein später Mornellregenpfeifer, ein Gelbbraunlaubsänger und ein Taigazilpzalp gesehen werden, während Schelladler „Tönn“

den Spree-Neiße-Kreis ungesehen überflog, aber eindeutig mittels Senderpeilung geortet wurde.

Anfang November lagen die letzten Feststellungen von Steinschmätzer (2.11.), Teichrohrsänger (3.11.) und Wendehals (6.11.) ungewöhnlich spät. Eine der bisher größten Ansammlungen bei dieser Art war ein Trupp von 600 Hohltauben. Vor der Kälte flüchteten nicht nur die einzigen 12 Ohrenlerchen des Jahres sondern auch ein weiteres Thorshühnchen und ein junges Männchen der Gluckente, dessen Herkunft allerdings leider offen bleiben muss. Ein sehr später Flussuferläufer verweilte noch am 30.11..

Der beginnende *Winter* war im Dezember mit einer positiven Abweichung von knapp einem Grad etwas zu warm und deutlich zu trocken. Erst die letzten Dezembertage wurden vom Dauerfrost geprägt und die kälteste Nacht des gesamten Jahres fiel mit -8 Grad auf den letzten Tag 2008.

Für einen Dezember verweilte immer noch die hohe Zahl von gut 10.000 Kranichen im Gebiet und auch die Meldesummen von 19 Bekassinen und 21 Waldwasserläufern waren überdurchschnittlich. Jahreszeitlich ungewöhnlich groß waren auch die Ansammlungen von 578 Schnatterenten und 143 Löffelenten auf dem Rietzer See-Streng, 1.161 Pfeifenten in der Elbtalau und 779 Haubentauchern auf dem Scharmützelsee. Zeitlich aus dem üblichen Rahmen fielen die Beobachtungen von Zwergmöwe (6.12.), Weißstorch und Sommergoldhähnchen (jeweils 8.12.). Im Dezember wurde lediglich eine Wasseramsel gefunden, hingegen waren die Einflüge von Seidenschwanz mit einem Truppmaximum von 550 Vögeln und Birkenzeisig mit dem größten Trupp von 800 Individuen recht stark ausgeprägt. Am letzten Tag des Jahres umfasste eine sehr große Schlafgemeinschaft der Elster in Lauchhammer 427 Vögel, und ein ungewöhnlicher Zugtrupp von sieben Rohrdommeln wurde wohl durch die Silvesterknaller aufgeschreckt.

Spezieller Teil

SCHWARZKOPF-RUDERENTE *Oxyura jamaicensis*: 7. Apr 1 M im PK Lanke am Felchowsee (U.Kraatz).

HÖCKERSCHWAN *Cygnus olor*: Brut, ab 6 BP: 40 Fam. Peitzer Teiche (HH, B.Litzkow, M.Spielberg, RZ) * 22 BP Linumer Teiche (S.Fischer, H.Watzke) * 7 BP Dreetzer Luch/OPR (S.Clausner, J.Seeger) * 9 BP Nieplitznied. Stangenhagen (BR, K.Urban) * 17 BP (13 erfolgreich) FIB Unteres Odertal (J.Haferland, D.Krummholz u.a.) * mind. 8 Fam. Angermünder Teiche (WD) * 7 BP Felchowsee/Lanke (U.Kraatz). Winter/Frühjahr, Ans. > 150 Ex.: 9. Jan 470 Felchowsee (JM) * 10. Jan 179 Kotzen/HVL (T.Langgemach) * 13. Jan 155 Neuzeller Nied. (C.Pohl) * 13. Jan 316 Oder Güstebieser Loose-Christansau/MOL (F.Grasse) * 1. Feb 400 Felder zwischen Flemisdorf/UM und Lunow/BAR (JM) * 24. Feb 340 Ziltendorfer Nied. (C.Pohl) * 3. Mär 220 Nieplitznied. Zauchwitz (D. & U.Radomski) * 15. Mär 170 Lebus-Busch/MOL (HH) * 15. Mär 320 Oder Reitwein-Kietz/MOL (T.Seyfarth) * 18. Mär 175 Hackenberg/OPR (K.Lüddecke) * 19. Mär 400 FIB Unteres Odertal (WD) * 22. Mär 222 Oder bei Vogelsang/LOS (HH) * 11. Apr 220 Roskow/PM (M.Löschau) * 12. Apr 300 Havel Ketzin-Trebelsee/HVL (M.Löschau). Sommer, Ans. > 150 Ex.: 4. Mai 400 FIB Unteres Odertal PolderA/B (WD) * 1. Jun 743 Peitzer Teiche (HH, B.Litzkow, M.Spielberg, RZ) * 1. Jun 174 Linumer Teiche (S.Fischer, H.Watzke) * 9. Jun 222 Gülper See (U.Drozdowski, K.Sawall) * 15. Jun 878 Felchowsee/Lanke (U.Kraatz) * 20. Jun 312 Schlepziger Teiche (HH) * 31. Jul 400 Bärenbrücker Teiche (RZ). Herbst/Winter, Ans. > 150 Ex.: 5. Sep 200 Felchowsee (JM) * 13. Sep 216 Schlepziger Teiche (T.Noah) * 14. Sep 184 Linumer Teiche (S.Fischer u.a.) * 14. Sep 592 Peitzer Teiche (HH, M.Spielberg, RZ) * 29. Sep 180 FIB Unteres Odertal (D.Krummholz) * 19. Okt 161 Senftenberger See (H.Michaelis) * 19. Okt 154 Blankensee (L.Kalbe) * 25. Dez 334 Ziltendorfer Nied. (J.Becker) * 26. Dez 213 Rietzer See-Streng (HH, W.Schreck).

SINGSCHWAN *Cygnus cygnus*: Brut: in Brandenburg 8 BP (RYSŁAVY 2011). Winter/Heimzug, Ans. > 200 Ex.: 4. Jan 350 Kiesgrube Passow/UM (S.Lüdtke) * 11. Jan 488 Ziltendorfer Nied. (HH) * 13. Jan 240 Oder Christiansaue-Hohenwutzen/MOL (M.Müller) * 13. Jan 218 Ruppiner See/OPR (M.Bona) * 16. Jan 353 Görne/HVL (T.Langgemach) * 20. Jan 390 Flemisdorf/UM (JM) * 21. Jan 300 Havelnied. Strodehne (J.Seeger) * 28. Jan 360 Dossenied. Babe/OPR (U.Drozdowski, K.Sawall) * 2. Feb 310 Odervorland Lunow/BAR (W.Stein) * 6. Feb 568 Güstebieser Loose-Neugaul/MOL (MF) * 10. Feb 455 Havelnied. Parey (P.Eckhoff) * 10. Feb 240 Jahnberge/HVL (S.Fischer, H.Watzke) * 16. Feb 235 Oder Hohensaaten-Stolzenhagen/BAR (S.Müller) * 17. Feb 1003 FIB Unteres Odertal und Odervorland Stützkow-Stolpe/UM (D.Krummholz) * 18. Feb 330 Dreetzer Luch/OPR (S.Clausner, J.Seeger). Letztbeob.: im März keine Trupps über 24 Ex. mehr gemeldet. Zuletzt 19. Apr 1 Sydowswiese/MOL und 2 Güstebieser Loose (HH) * 1.-12. Mai 1 Rhinow/HVL (R.Schneider u.a.) * 7.-13. Mai 1 Ungeheuerwiesen Breite/TF (G.v.Schmitterlöw u.a.). Brutzeit/Sommer (ohne Kreise SPN, LDS, EE, OSL, LOS): 3. Jun 1 ad. Felchowsee (U.Kraatz) * 18. Aug 1 Dossenied. Babe/OPR (S.Clausner, G.Galow). Außerdem 18. Mai 12 Nichtbrüter im Brutgebiet Stradowe Teiche/OSL (HH). Wegzug, Erstbeob.: 19. Okt 4 Flemisdorf/UM (JM) und 2 Felchowsee (U.Kraatz) * 20. Okt 1 Dossenied. Babe/OPR (J.Seeger). Ans. > 200 Ex.: 23. Nov 330 Odertal Stützkow/UM-Lunow/BAR (M.Müller) * 28. Nov 230 Flemisdorf/UM (U.Kraatz) * 14. Dez 205 Malxenied. Maiberg/SPN (RZ) * 14. Dez 210 Ruppiner See/OPR (M.Bona) * 15. Dez 210 Unteres Odertal S Schwedt (D.Krummholz) * 15. Dez 247 Dossenied. Babe/OPR (S.Clausner, J.Seeger) * 15. Dez 204 Elbaue Lanz-Wustrow/PR (Naturwacht) * 16. Dez 205 Hohennauen/HVL (M.Miethke) * 17. Dez 200 Havelnied. Parey (M.Miethke) * 23. Dez 213 Felchowsee (JM) * 31. Dez 216 Witzke/HVL (S.Fischer, H.Watzke).

ZWERGSCHWAN *Cygnus bewickii*: Winter (Jan), Max.: 2. Jan 9 Grimnitzsee (JM) * 10. Jan 9 Görne/HVL (M.Kolbe). Heimzug, Ans. ab 15 Ex.: 9. Feb 35 Havelnied. Parey (W.Schreck) * 10. Feb 18 Jahnberge/HVL (S.Fischer, H.Watzke) * 21. Feb 20 Unteres Odertal bei Friedrichsthal (WD) * 29. Feb 38 Genschmar/MOL (MF) * 28. Mär 20 Unteres Odertal Criewen (D.Krummholz) und 21 Flemisdorf/UM (J.Haferland). Letztbeob.: 1. Apr 6 Angermünder Teiche (U.Kraatz). Wegzug, Erstbeob.: 18. Okt 2 Gorgast/MOL (HH) und 9 Angermünder Teiche (JM). Ans. ab 10 Ex.: 18. Nov 24 Angermünder Teiche (JM) * 7. Dez 50 Breetzer See/PR (S.Jansen) * 15. Dez 10 Metzdorf/MOL (MF) * 23. Dez 30 Grimnitzsee (HH). Niederlausitz: 23. Feb 4 Schlepziger Teiche (T.Noah) * 7. Dez 3, 14./25. Dez 6 und 26. Dez 5 Maiberg/SPN (RZ) * 13. Dez 4 Zeischa/EE (P.Eckhoff).

ROTHALSGANS *Branta ruficollis*: Erneut starkes Auftreten vor allem im 1. Halbjahr. Bei Zusammenfassung räumlich und zeitlich benachbarter Beobachtungen ergeben sich 36 Ex. bei 26 Beob.: 2. Jan 1 ad. Weseram/PM (B.Kreisel), vielleicht dieselbe 10. Jan Roskow/PM (G.Lohmann) * 13. Jan 1 Blankensee (L.Kalbe) * 14. Jan 1, 15.-24. Jan 2 Freesdorf/LDS (K.Illig, P.Schonert u.a.) * 14. Jan 1 Dreetzer Luch/OPR (S.Clausner, J.Seeger) * 20. Jan 1 ad. Bölkendorf/UM (J.Bellebaum) * 2. Feb 2 ad. (Paar) Zachow/HVL, möglicherweise dieselben am 17. Feb Roskow/PM, am 29. Feb Päwesin/PM (B.Kreisel) und am 5. Mär Roskow/PM (G.Lohmann) * 23. Feb 1 ad. Zachow, möglicherweise dieselbe

am 29.Feb (zusätzlich zu dem Paar) Päwesin/PM (B.Kreisel) * im Bereich Gülper See/Havelnied Parey-Gülpe: 5.Feb 1 vorj. (B.Kreisel), 11.Feb-7.Mär 1 ad. (W.Mädlow u.a.), 29.Feb 2 ad. + 1 vorj. (R.Schneider), 8.Mär mind. 4 ad. + 2 vorj. (HH, B.Kreisel), 11.-13.Mär 3 ad. (C.Bock u.a.), 15.Mär 6, davon 3 ad. + 2 vorj. Gülper See (R.Schneider), 17.Mär 2 ad. + 2 vorj. (A.Kormannshaus, S.Urmonait), 20./22.Mär 3 ad. (R.Schneider, B.Kreisel), zuletzt 30.Mär 1 (HH, H.Michaelis, K.Steiof u.a.) * 6.Feb 1 vorj. Neuranft/MOL (M&RF) * 7.Feb 1 ad. Rübhorst/HVL (B.Kreisel) * 9.Feb 1 vorj. Rietzer See-Streng (R.Schneider) * 12.Feb 1 ad. Gartzter Bruch/UM (D.Krummholz) * 14.Feb 1 ad. Klein Lüben/PR (T.Heinicke) * 16.Feb 1 ad. Pritzerber See/PM (B.Kreisel) * 16./17.Feb 1 Unteres Odertal Criewen (L.Kluge u.a.) * 20.Feb 1 Bölkendorf/UM (J.Bellebaum) * 16.Mär 2 ad. Unteres Odertal Gatow (WD) * 16.Mär 1 Gústebieser Loose-Christiansaue/MOL (F.Grasse) * 31.Mär 1 ad. Sydowswiese/MOL (M&RF) * 11.Okt 1 Schmargendorf/UM (R.Müller) * 14.Okt 1 Kerkow/UM (H.Freyman) * 26.Okt 1 ad. Schmerzke/BRB (B.Kreisel) * 31.Okt 1 Rietz/PM (B.Kreisel) * 22.Nov 1 Liebenwalde/OHV (W.Koschel) * 23.Nov-6.Dez 3 dj., 9.Dez noch 2 dj. Leibsch/LDS (T.Noah; U.Noack) * 7.Dez 1 ad. Saaringen/BRB (B.Kreisel). Gefangenschaftsflüchtling: 14.Sep-18.Dez 1 mit Züchterring Südpark/B (M.Löschau, S.Schattling, H.-P.Schulz).

RINGELGANS *Branta bernicla*: 13 Ex. bei 13 Beob.: 18.Jan 1 Neurochlitz/UM (S.Müller) * 7.Feb 1 ad. Rübhorst/HVL (B.Kreisel) * 12.Feb 1 Gartzter Bruch/UM (D.Krummholz) * 16.-26.Feb 1 Unteres Odertal Criewen (L.Kluge, D.Krummholz) * 29.Feb 1 ad. Bahnitz/HVL (B.Kreisel) * 8.Mär 1 ad. Strodehne/HVL (B.Kreisel) * 13.-30.Mär mind. 1 ad. Gülper See/Havelnied. Parey (B.Kreisel, R.Schneider, K.Steiof) * 22.Mär 1 ad. Bahnitz/HVL (B.Kreisel) * 31.Mär 1 vorj. Sydowswiese/MOL (MF) * 9.Nov 1 ad. Gollwitz/PM (B.Kreisel) * 10.Nov 1 dj. Kerkow/UM (M.Modrow, JM) * 30.Nov 1 dj. Gröden/EE (P.Eckhoff) * 21.Dez 1 dj. Havelnied. Parey (B.Kreisel).

KANADAGANS *Branta canadensis*: Berliner Raum: mind. 8 BP (BOA 2009b). Höchstzahl bei der Wasservogelzählung: im Januar insg. 125 (BOA 2009a), davon 67 am 12.Jan Tegeler See (F.Sieste). Raum Oranienburg/OHV: 26.Mai 2 Fam. Sachsenhausen (W.Otto). Erstmals wurden hohe Zahlen gemeldet: 15.Jul insg. 72 Oder-Havel-Kanal Hennigsdorf-Oranienburg, davon 50 Einmündung Veltener Kanal (D.Radomski) * 20.Jan 13 und 16.Nov 19 Lehnitzsee/Pinnower See (M.Behrendt). 10 Ex. bei 6 Beob. in anderen Gebieten: 13.Mär 1 Havelnied. Parey, phänotypisch *B. c. occidentalis* (B.Kreisel) * 16.Mär-13.Apr 2 Ziltendorfer Nied. (C.Pohl; HH) * 27.Sep 1 Blankensee (BR, K.Urban) * 1.Dez 3 Havelnied. Strodehne (S.Clausner, J.Seeger) * 18.Dez 2 Felchowsee (WD) * 29.Dez 1 Hackenow-Sachsendorf/MOL (HH). Hybriden mit Graugans: 27.Jul 1 Bärenbrücker Teiche/SPN (HH) * 14.Sep 1 Linumer Teiche (S.Fischer) * 25.Sep 1 Altfriedländer Teiche (MF).

WEISSWANGENGANS *Branta leucopsis*: Erneute Steigerung: 6.356 Ex. bei 130 Beob. (Wertung der Monatsmax. pro Gebiet):

		Jan	Feb	Mär	Apr	Mai	Jun	Jul	Aug	Sep	Okt	Nov	Dez
Bb	Ex.	893	1669	2756	574	1	1	2	2	20	29	54	355
	n	14	26	15	7	1	1	2	2	7	13	16	26

Januar, max.: 13.Jan 800 Havelnied. Gülpe-Parey (W.Koschel) * 31.Jan 26 Gutenpaaren/HVL (G.Lohmann). Heimzug, Gebietsmax. > 100 Ex.: 11.Feb 150 Hohennauen/HVL (U.Drozdowski, K.Sawall) * 22.Feb 184 Cumlosen-Jagel/PR (W.Mädlow) * 8.Mär 360 Lenzener Wische/PR (A.Bruch) * 8.Mär 2.093 Havelnied. Grütz-Strodehne (HH), neue Höchstzahl * 22.Mär 150 Dreetzer Luch/OPR (BR u.a.) * 9.Apr 200 Schadebeuster/PR (S.Jansen). Ostbrandenburg, max.: 26.Feb 35 Sydowswiese/MOL (MF) * 16.Mär 42 Unteres Odertal Gatow (WD). Letztbeob.: 13.-27.Apr 2 Nieplitznied. Zauchwitz (B.Ludwig u.a.) * 26.Apr 1 Rietzer See/PM (HH, I.Todte). Sommer: 24.Mai-1. Jul 1 Schlabendorf-Wanninchen/LDS (G.Wodarra, R.Donat) * 13.Jul-21.Aug 1 Altfriedländer Teiche (MF) * 20.Aug 1 Gülper See (R.Marzahn). Wegzug, Erstbeob.: 10.Sep 1 Angermünder Teiche (U.Kraatz) * 17.Sep 2 Felchowsee (WD) * 20.Sep 1 Linumer Teiche (M.Kolbe). Ans. ab 15 Ex.: 27.Nov 16 Gústebieser Loose (MF) * 1.Dez 33 Havelnied. Strodehne (S.Clausner, J.Seeger) * 7.Dez 34 Unteres Odertal Zützen (W.Werner) * 28.Dez 210 Havelnied. Gülpe (T.Langgemach), vor Ende Dezember dort nicht über 20 Ex.. Hybriden: 15.Dez 1 Bless- x Weißwangengans Naundorf/OSL (H.Deutschmann).

SAATGANS/BLESSGANS *Anser fabalis/A. albifrons*: Ans. > 10.000 Ex. (ohne Artbestimmung): 7.Jan 43.000 Gülper See (U.Drozdowski) * 7.Jan/25.Feb 11.000 Havelnied. Strodehne (J.Seeger) * 13.Jan 10.000 Klinge/SPN (RZ) * 13.Jan 10.000 Gústebieser Loose-Christiansaue/MOL (F.Grasse) * 3.Feb 16.500 Gartzter Bruch/UM (J.Haferland) * 4.Feb 15.000 Dossened. Babe/OPR (J.Seeger) * 6.Okt 60.000 Gülper See (Lummert, K.Sawall) * 18.Okt 22.400 SP Rietzer See-Streng (L.Mancke) * 28.Okt 12.000 Felchowsee (U.Kraatz) * 12.Nov 25.000 Blankensee (L.Kalbe) * 16.Nov 94.600 SP Linumer Teiche und Wiesen (S.Fischer u.a.) * 14.Dez 12.000 NSG Havelländisches Luch/HVL (B.Block) * 15.Dez 24.000 Havelnied. Parey (K.Sawall).

SAATGANS *Anser fabalis*: Winter/Heimzug, Ans. ab 4.500 Ex.: 11.Jan 5.000 Jahnberge/HVL (S.Fischer, H.Watzke) * 11.Jan 5.700 Ziltendorfer Nied. (HH) * 4.Feb 4.600 Odertal Stolpe (D.Krummholz) * 12.Feb 4.600 S Gartz/UM (D.Krummholz). Letztbeob.: früher Abzug, im Apr nur noch 70 Ex. in 5 Gebieten und im Mai 7 Ex. in 5 Gebieten gemeldet. Zuletzt 6.Mai 1 Bahnitz/HVL (W.Mädlow) * 12.Mai je 1 Gülper See und Rietzer See-Streng (HH). Sommer: 31.Mai 1 Elbe bei Hinzdorf/PR (S.Jansen) * 15.Jun 1 Kiessee Mühlberg/EE (H.Michaelis) * 20.Jun 1 Grimnitzsee/BAR (U.Kraatz) * 4./12.Jul 1 Odervorland Stolpe/UM (U.Schünmann; D.Krummholz) * 11.Jul 1 Lenzen/PR (A.Bruch) * 21.Jul-18.Aug 1 Grimnitzsee/BAR (U.Kraatz u.a.) * 27.Jul/16.Aug 1 Peitzer Teiche (HH, C.Pohl u.a.). Wegzug, Erstbeob.: 2.Sep 1 Schlabendorfer See/LDS (R.Donat) * 6.Sep 1 Felchowsee (HH) * 11.Sep 50 Gülper See (M.Miethke). Ans. ab 5.000 Ex.: 27.Sep 20.000 Gülper See (B.Kreisel) * 19.Okt 14.300 Nieplitznied. Stangenhagen und Zauchwitz (H.Hartong, L.Landgraf, M.Prochnow) * 19.Okt 5.672 SP Rangsdorfer See/TF (L.Henschel) * 23.Okt 13.500 Blankensee (L.Kalbe) * 15.Nov 5.300 NSG Havelländisches Luch/HVL (T.Langgemach) * 15.Dez 9.250 Naundorf/OSL (H.Deutschmann) * 28.Dez mind. 6.500 Mühlberg/EE (HH, H.Michaelis u.a.) * 29.Dez 14.000 Hackenow-Sachsendorf/MOL (HH). **WALDSAATGANS A. f. fabalis:** Ostbrandenburg, Ans. ab 100 Ex.: 12.Jan 288 Odertal Hohensaaten-Stolzenhagen/BAR (S.Müller) * 13.Jan 350 Genschmar/MOL (HH) * 14./15.Jan 700 Gartz Bruch/UM (D.Krummholz, U.Kraatz) * 20.Jan/1.Feb 100 Flemisdorf/UM (JM) * 7.Feb 200 Kerkow/UM (JM) * 14.Nov 128 S Gartz/UM (J.Haferland) * 20.Nov 150 Unteres Odertal Schwedt (U.Kraatz) * 29.Nov 400 Unteruckersee (JM) * 13.Dez 126 Oder Hohensaaten-Stolzenhagen/BAR (S.Müller) * 19.Dez 200 Neurochlitze/UM (F.Joisten). Westbrandenburg, Ans. > 10 Ex.: 3.Feb 30 Breite/PM (BR) * 9.Feb 31 Rhinow/HVL und 13 Hohennauen/HVL (W.Schreck) * 26.Dez 22 Pāwesin/PM (B.Jahnke). Heimzug, Letztbeob.: 7.Mai 1 Felchowsee/Lanke (U.Kraatz).

KURZSCHNABELGANS *Anser brachyrhynchus*: Erneut eher schwaches Meldeergebnis von 148 Ex. bei 78 Beob. (Wertung der Monatsmax. pro Gebiet). Im Havelland war die Kontrollintensität hoch, während aus dem Oderbruch nicht alle Beobachtungen gemeldet wurden.

		Jan	Feb	Mär	Apr	Mai	Jun	Jul	Aug	Sep	Okt	Nov	Dez
Bb	Ex.	15	36	13	3	-	-	-	-	4	32	12	33
	n	11	19	7	2	-	-	-	-	2	15	7	15

Winter/Heimzug, Max.: 9.Feb insg. 5 (3 Stellen) Havelnied. Hohennauen-Gülper See (W.Schreck) * 19.Feb 8 nördliches Oderbruch/MOL (MF) * 22.Feb 4 Cumlosen/PR (W.Mädlow) * 11.Mär 6 Havelnied. Parey (C.Bock). Letztbeob.: 6.Apr 2 ad. Wolsier/HVL (B.Kreisel) * 10.Apr 1 Ketzin/HVL (M.Löschau). Wegzug, Erstbeob.: 27.Sep 2 Gülper See (HH, W.Schreck) * 29.Sep 2 Altfriedländer Teiche (MF). Ans. Ab 5 Ex.: 19.Okt 3 ad. + 2 dj. Rietzer See (B.Kreisel) * 19.Okt 8 Felchow/UM (JM) * 18.Dez 4 ad. + 2 dj. Neubarnim/MOL (MF) * 29.Dez 6 ad. Sachsendorf/MOL (MF).

ZWERGANS *Anser erythropus*: 15 Ex. bei 11 Beob. (AKBB: anerkannt): 6.Feb 1 ad. Neuranft/MOL (MF) * 22.Feb 1 ad. Neulewin/MOL (MF) * 23.Feb 1 ad. Marzahne/PM (B.Kreisel) * 29.Feb 1 ad. Bahnitz/HVL (B.Kreisel) * 3.Okt 1 ad. Gülper See (B.Kreisel) * 18.Okt 1 ad. + 2 dj. Altfriedländer Teiche (MF) * 21.Okt 1 ad. (anderer Vogel) Altfriedländer Teiche (MF, B.Schonert) * 24.Nov-12.Dez 1 ad. Leibsch/LDS (T.Noah) * 30.Nov 1 ad. Pāwesin/PM (B.Kreisel) * 19./20. Dez 1 ad. Gutenpaaren/HVL (B.Jahnke, B.Kreisel) * 31.Dez 3 ad. Weseram/PM (B.Kreisel).

BLESSGANS *Anser albifrons*: Winter/Heimzug, Ans. ab 5.000 Ex.: 23.Feb 6.000 Rietzer See-Streng (HH) * 29.Feb 8.000 S Gartz/UM (D.Krummholz) * 8.Mär 15.000 Lenzener Wische/PR (A.Bruch) * 8.Mär 36.000 Havelnied. Grütz-Strodehne (HH). Letztbeob.: am 6.Apr noch 290 in 3 Gebieten, danach keine Trupps über 20 mehr. Zuletzt: 5.Mai 2 Sydowswiese/MOL (HH) * 6.Mai 1 Bahnitz/HVL (W.Mädlow) * 9.Mai 1 dz. Berlin-Mitte/B (W.Schreck) * 12.Mai 1 Gülper See (HH). Sommer: 4.-27.Jun 1 Unteres Odertal bei Zützen und Schwedt (D.Krummholz, WD, U.Kraatz) * 9.Jun 1 Cumlosen/PR (S.Jansen) * 6.Jul-3.Sep 1 Gülper See (B.Kreisel u.a.) * 15.Jul 1 vorj. Felchowsee (U.Kraatz). Wegzug, Erstbeob.: 12.Sep 2 Gülper See (C.Braunberger) * 13.Sep 4 Altfriedländer Teiche (MF) und 7 Linumer Teiche (S.Fischer). Trupps über 20 Ex. erst ab 27.Sep. Ans. ab 5.000 Ex.: 19./23.Okt 9.500 Blankensee (L.Kalbe) * 20.Okt 5.000 Felchowsee (D.Krummholz) * 20.Okt 5.000 Kietz/HVL (J.Seeger) * 15.Nov 11.400 SP Rietzer See-Streng (L.Manzke) * 16.Nov 5.800 Nieplitznied. Zauchwitz (L.Landgraf, M.Prochnow) * 17.Dez 5.000 Havelnied. Parey (M.Miethke) * 18.Dez 5.100 Trebelsee/HVL (B.Jahnke).

GRAUGANS *Anser anser*: Brut: 40 Fam. Peitzer Teiche (HH, B.Litzkow, M.Spielberg, RZ) * 15.Apr 11 Fam. Odervorland Stolpe-Hohensaaten/BAR (M.Müller) * 20.Apr 13 Fam. Stoßdorfer See/LDS (HH) * 4.Mai 12 Fam. Havelnied. Parey (D. & D.Schubert) * 7.Mai 13 Fam. Wrechsee im Polder Schwedt/UM (D.Krummholz) * 12.Mai 21 Fam. Gülper See (HH) * 12.Mai 37 Fam. Rietzer See-Streng (HH) * 23.Mai ca. 20 Fam. Grimnitzsee (JM) * ca. 20 BP Schlosswiesenspolder Schwedt/UM (WD) * 32 BP auf 287 ha Linumer Teiche (S.Fischer, H.Watzke). Brutbiologie: erste pulli am 2.Apr Alte

Spreemündung (1-2 Tage alt, HH) und Criewen/UM (5 Tage alt, M.Müller). **Januar:** Die Gebietsmax. summieren sich auf 12.159 Ex. in 81 Gebieten – ein absoluter Rekordwert, der auf häufige Überwinterung in diesem sehr milden Winter hinweist. Ans. ab 500 Ex.: 8.Jan 500 Kietz/HVL (J.Seeger) * 11.Jan 2.000 Gartzter Bruch/UM (J.Haferland) * 18.Jan 500 Rietzer See-Streng (R.Schneider) * 20.Jan 800 Zachow/HVL (M.Löschau) * 25.Jan 2.500 Havelnied. Parey (T.Langgemach). Die Art ist im Januar inzwischen häufiger als zur regulären Heimzugzeit. **Februar, Ans. ab 300 Ex.:** 3.Feb 430 Nieplitznied. Zauchwitz (BR, K.Urban) * 9.Feb 805 Havelnied. Hohennauen-Gülper See (W.Schreck) * 17.Feb 380 Breitlingsee/BRB (K.Scherneck) * 17.Feb 400 Peitzer Teiche (H.Glode) * 20.Feb 400 Odervorland Lunow/BAR (M.Müller) * 25.Feb 500 Klienitzwiesen Zehdenick/OHV (Lange). **März-Mai, Ans. > 200 Ex.:** 9.Mär 424 Havelnied. Hohennauen-Strodehne (W.Schreck) * 16.Mär 240 Peitzer Teiche (H.Glode, M.Spielberg, RZ) * 16.Mär 278 Rietzer See-Streng (L.Manzke) * 14.Apr 260 Havelnied. Strodehne (S.Clausner, J.Seeger) * 3.Mai 250 Langer Pfuhl Paretz/HVL (M.Jurke) * 5.Mai 300 Zachow/HVL und 370 Päwesin/PM (B.Jahnke) * 6.Mai 496 Bahnitzer Wiesen/HVL (W.Mädlow) * 12.Mai 430 Havelnied. Parey und 970 Gülper See (HH). **Sommer/Wegzug (ab Jun), Ans. > 1.000 Ex.:** 20.Jul 3.170 Gartz/UM (J.Haferland) * 23.Aug 4.900 Felchowsee (HH, W.Schreck) * 1.Sep 1.000 Bahnitzer Wiesen/HVL (H.Rothe) * 10.Sep 3.220 Angermünder Teiche (U.Kraatz) * 12.Sep 12.800 Gülper See (C.Braunberger) * 14.Sep 1.317 Linumer Teiche (S.Fischer, M.Szindlowski, H.Watzke) * 14.Sep 1.750 SP Rangsdorfer See/TF (L.Henschel) * 14.Sep 3.500 Schlabendorfer See/LDS (H.Donath) * 25.Sep 9.000 Altfriedländer Teiche (B.Schonert) * 10.Okt 1.900 Unteruckersee (H.Schonert) * 12.Okt 1.067 Plauer See-Wendsee/BRB (C.Schultze) * 15.Okt 2.200 Trebelsee/HVL (M.Löschau) * 19.Okt 1.730 Rosow/UM (J.Haferland) * 20.Okt 4.000 Grimnitzsee (C. & P.Pakull). **Dezember:** Erneut sehr starkes Auftreten von 8.085 Ex. in 75 Gebieten (Wertung der Gebietsmax.). Ans. ab 300 Ex.: 5.Dez 370 Schadebeuster/PR (S.Jansen) * 14.Dez 300 Neuzeller Wiesen/LOS (C.Pohl) * 14.Dez 323 Schlabendorfer See/LDS (H.Donath) * 15.Dez 1.000 Havelnied. Parey (K.Sawall) * 15.Dez 400 Havelnied. Strodehne (J.Seeger) * 18.Dez 450 Trebelsee/HVL (B.Jahnke) * 23.Dez 372 Oberuckersee/UM (HH) * 28.Dez 300 Ziltendorfer Nied. (C.Pohl).

NILGANS *Alopochen aegyptiaca*: **Brut:** starke Zunahme: 13 Brutnachweise: Kiesseen Mühlberg/EE 6 BP, Zachow/HVL mind. 3 BP, Rückdeichgebiet Lenzen/PR 2 BP, Kröbeler Teiche/EE 1 BP, Kiessee Ziezow/PM 1 BP. Weiterhin in 7 Gebieten Brutverdacht (MÄDLow & RYSLAVY 2009). Ebenfalls starke Zunahme sonstiger Beobachtungen mit **374 Ex. bei 101 Beob.** (Wertung der Monatsmax. pro Gebiet ohne sichere Brutvögel; MÄDLow & RYSLAVY 2009 ergänzt):

		Jan	Feb	Mär	Apr	Mai	Jun	Jul	Aug	Sep	Okt	Nov	Dez
Bb	Ex.	1	16	62	51	50	26	25	12	35	63	1	23
	n	1	6	11	20	18	9	4	3	3	2	1	9
B	Ex.	-	-	-	2	4	-	-	-	1	2	-	-
	n	-	-	-	1	1	-	-	-	1	1	-	-
Summe	Ex.	1	16	62	53	54	26	25	12	36	65	1	23

Gebietsmax. ab 10 Ex.: 23.Mär 13 Unteres Odertal Zützen (S.Müller) * 28.Mär 29 Bredow/HVL (H.Matthes) * 6.-8.Aug 10 (zusätzlich zu Brutvögeln) Zachow/HVL (M.Löschau). Mühlberg/EE: 30.Mai 14 Kiessee IV (H.-J.Klein) * 26.Jul 16 Acker bei Mühlberg (T.Schneider) * 5.Sep 30 Kiesseen (HH) * 11.Sep 13+13 Kiesseen (H.Michaelis) * 20.Okt 61 Kiessee II (H.-J.Klein, E.Weber), große Ansammlung.

BRANDGANS *Tadorna tadorna*: **Brut:** in Brandenburg mind. 57 Rev. gemeldet (RYSLAVY 2011). **Erstbeob.:** 11.Jan 1 Senzke/HVL (S.Fischer, H.Watzke) * 21.Jan 4 Hinzdorf/PR (S.Jansen) * 22.Jan 1 und 23.Jan 4 Unteres Odertal Zützen (A.Pataki, U.Schünmann; WD) * 23.Jan 1 W Tegeler See/B (K.Lüddecke) * 31.Jan 1 W Linumer Teiche (K.Lüddecke). **Heimzug/Brutzeit, Höchstzahlen in Brutregionen:** 11.Feb 21 Havelnied. Gülpe (U.Drozdowski) * 13.Feb/9.Mär 27 Güstebieser Loose (MF; HH) * 16.Mär 17 Polder Genschmar/MOL (C.Pohl) * 28./29.Mär 48 FIB Unteres Odertal (D.Krummholz) * 31.Mär 27 Havelnied. Gülpe (U.Drozdowski, K.Sawall) * 11.Apr 11 Rietzer See-Streng (L.Manzke) * 11.Apr 18 Elbvorland Garsedow/PR (S.Jansen) * 18.Mai 18 Rückdeichgebiet Lenzen/PR (A.Bruch). **Sommer/Herbst:** nach Anfang Juli nur 2 Ex. aus Brutregionen gemeldet: 28.Aug 1 Stolper Teiche/UM (D.Krummholz) * 25.Sep/2.Okt 1 Gülper See (K.Lüddecke; M.Miethke). **Durchzügler abseits der Brutregionen** (Wertung der Monatsmax. pro Gebiet): Jan 3 Ex./3 Beob., Feb 10/7, Mär 16/5, Apr 13/8, Mai 17/7, Jun 8/2, Jul 3/3, Aug 7/6, Sep 9/3, Okt 15/4, Nov 5/2. Trupps ab 5 Ex.: 3.Mai 6 Nieplitznied. Zauchwitz (D. & U.Radomski) * 15.Jun 7 ad. Kiessee II Mühlberg/EE (H.Michaelis) * 12.Sep-2.Okt regelmäßig über 5 Ex. Felchowsee, max. 14.Sep 7 dj. (WD) und 2.Okt 9 (U.Kraatz). **Letztbeob.:** 11.Nov 1 Glinziger Teiche/SPN (S.Klasan) * 7.Okt-17.Nov 4 Grimnitzsee (JM, C. & P. Pakull u.a.).

ROSTGANS *Tadorna ferruginea*: 12.Apr 2 Nieplitznied. Stangenhagen (E.Baumann), 13.Apr 3 Blankensee (A.Niedersätz), dann 2.Mai-4.Jun und erneut 1.Aug-26.Okt regelmäßig 1 M. an verschiedenen Orten im Bereich Stücken/PM, Blankensee/TF, Zauchwitz/PM und Stangenhagen/TF (BR, K.Urban, P.v.Schmitterlöw u.a.) * 13.Jul 1 w-f. Elbe bei Lenzen/PR (A.Bruch).

MANDARINENTE *Aix galericulata*: Brandenburg, Brut: im Raum Potsdam 26 Familien (W.Mädlow, M.Schmidt) * 5.Jul Gelegefund Mühlgraben Maasdorf/EE mit 3 Mandarinenten-Eiern, 2 Schellenten-Eiern und 2 toten Mandarinenten-Küken (T.Gärtner). Keine weiteren Brutmeldungen aus den Vorkommensgebieten um Cottbus/CB und Bad Liebenwerda/EE. Größte Ans. in den Brutregionen: Potsdam: 4.Jan 152 Nuthe (T.Frey) * 24.Okt 198 Sanssouci (M.Schmidt) * 20.Dez 212 Nuthe (W.Mädlow). Lausitz: 13.Jan 46 Cottbus/CB (H.-R.Schaefer) * 18.Okt ca. 120 Restloch 121 bei Tröbitz/EE (T.Gärtner), sehr große Ans. * 20.Okt 13 Teiche bei Altdöbern/Buchwäldchen/OSL (W.Seltmann) * 15.Nov 54 Cottbus/CB (H.-R.Schaefer) * Dez ca. 20 Schwarze Elster München/EE (F.Pauliuk). Beob. abseits der Brutregionen: Klosterteich Neuzelle Jan-Mär max. 21.Jan 8 (C.Pohl). Weiterhin Jul-Nov regelmäßig in Lindenau und Kroppen/OSL, max. 8.Okt 5 Lindenau (T.Schneider). Weitere 10 Ex. bei 8 Beob.: 12.-16.Feb 1 M Scharmützelsee/LOS (B.Heuer, C.Pohl, HH) * 26.Feb 1 W Lauchhammer-Mitte/OSL (T.Schneider) * 22.Jul 1 Ketzin/HVL (G.Lohmann) * 6.Aug 2 Blankensee (L.Kalbe) * 25.Okt 1 W Lauchhammer-Mitte/OSL (T.Schneider) * 18.Okt-25.Dez 1 M, am 16.Nov 2 Scharmützelsee/LOS (B.Heuer; HH) * 14.Dez 1 Hönower Weiherkette/MOL (M.Kalow) * 21.Dez 1 M Stepenitz in Perleberg/PR (M.Albrecht, HH, TR). Berlin: nur 15 BP gemeldet (BOA 2009b). Summen der Wasservogelzählung: Jan 384, Feb 360, Mär 188, Apr 128, Sep 105, Okt 214, Nov 338, Dez 408. Höchstzahlen: 11.Jan 177 Zoologischer Garten (M.Schmidt) * 17.Feb 109 Kleiner Wannsee-Griebnitzsee (O.Häusler) * 15.Dez 398 Zoologischer Garten (M.Schmidt).

BRAUTENTE *Aix sponsa*: Brut: Brutplatz Straussee/MOL nicht besetzt (U.Schroeter). Weitere Beob.: Wiederholte Beobachtungen in einzelnen Gebieten stehen möglicherweise mit Aussetzungen vor Ort in Zusammenhang: Klosterteich Neuzelle/LOS 21.Jan 2 Paare, 28.Feb/6.Mär/22.Mär 1 Paar (C.Pohl; HH) * Kroppen/OSL 17.Okt/2.Nov 2 M + 4 W (T.Schneider), in der Umgebung weiterhin 10.Mär 1 M Lindenau/OSL (I.Erlor), 20.Apr 1 Tettau/OSL (T.Schneider), 24.Sep mind. 2 Ruhland/OSL (T.Schneider). Weiterhin: je 1 Paar bis März überwintert Straussee/MOL und Bötze/MOL (U.Schroeter) * 14.Dez 1 M Erkner/LOS (T.Becker). In Berlin insg. 5 Ex. (BOA 2009a).

SCHNATTERENTE *Anas strepera*: Brut: 46 Rev. (9 Fam.) Peitzer Teiche (HH, B.Litzkow, M.Spielberg, RZ) * 8 Rev./287 ha Linumer Teiche (S.Fischer, H.Watzke) * 8 Rev. Breite-Blankensee/TF (BR) * mind. 12 Fam. FIB Unteres Odertal (WD, D.Krummholz u.a.) * 5.Jul 8 Fam. Zuckerfabrikteiche Prenzlau (HH) * 6.Jul 4 Fam. Hennigsdorfer Wiesen/OHV (A.Kormannshaus) * 11.Jul 3 Fam. Mühlensee Carmzow/UM (H.Schonert). Winter: im Jan schwächeres Auftreten als im Vorjahr mit 231 Ex. in 20 Gebieten, max. 2.Jan 15 Felchowsee (WD) * 26.Jan 104 Havelnied. Parey (HH) * 28.Jan 40 Dossened. Babe (S.Clausner, J.Seeger). Heimzug, Ans. > 50 Ex.: 3.Mär 170 Havelnied. Grütz (U.Drozdowski, K.Sawall) * 6.Mär 62 Karower Teiche/B (P.Pakull) * 15.Mär 89 Linumer Teiche (S.Fischer, M.Szindlowski, H.Watzke) * 16.Mär 126 Peitzer Teiche (H.Glode, M.Spielberg, RZ) * 16.Mär 70 Nieplitznied. Zauchwitz (L.Landgraf) * 20.Mär 66 Wernsdorfer See/LOS (A.Kormannshaus, BR) * 22.Mär 250 Havelnied. Parey (BR) * 30.Mär 1.050 FIB Unteres Odertal (WD), hohe Zahl * 30.Mär 74 Pritzerber Wiesen/PM (HH, H.Michaelis) * 11.Apr 214 Rietzer See-Streng (L.Manzke). Brutzeit/Frühsummer (Mai-Jul), Ans. > 50 Ex.: 12.Mai 60 Havelnied. Parey (HH) * 29.Mai 300 Unteres Odertal bei Gatow (WD) * 30.Mai 52 Nieplitznied. Zauchwitz (W.Mädlow) * 14.Jun 171 Rietzer See-Streng (HH) * 15.Jun 84 Linumer Teiche (W.Schreck) * 16.Jun 64 Lietzengrabbennied./B (P.Pakull) * 20.Jun 310 Holzendorfer Seebruch/UM (H.Schonert) * 21.Jun 121 Zuckerfabrikteiche Prenzlau (HH) * 22.Jun 347 Peitzer Teiche (HH, B.Litzkow, M.Spielberg, RZ) * 28.Jun 635 Felchowsee (U.Kraatz) * 29.Jun 58 Alter Wochowsee/LOS (HH). Wegzug, Ans. > 100 Ex.: 10.Aug 422 Peitzer Teiche (HH, RZ) * 18.Aug 120 Gülper See (F.Sieste) * 21.Aug 230 Zuckerfabrikteiche Prenzlau (U.Kraatz) * 29.Aug 1.800 Felchowsee (WD), hohe Zahl * 14.Sep 530 Linumer Teiche (S.Fischer, M.Szindlowski, H.Watzke) * 15.Sep 167 Stradowe Teiche/OSL (F.Kuba) * 19.Sep 200 Angermünder Teiche (JM) * 29.Sep 900 Unteres Odertal Schwedt-Stützkow (D.Krummholz) * 15.Okt 101 Trebelsee/HVL (M.Löschau) * 17.Okt 1.650 Blankensee (L.Kalbe), hohe Zahl * 19.Okt 950 Rietzer See-Streng (B.Kreisel) * 9.Nov 286 Grimnitzsee (R.Thieß) * 15.Nov 315 Moorlinse Buch/B (W.Schreck) * 16.Nov 117 Krossinsee/B (B.Rau) * 16.Nov 280 Unteres Odertal Gatow (WD). Dezember: 1.357 Ex. in 37 Gebieten. Ans. > 100 Ex.: 14.Dez 186 Moorlinse Buch/B (P.Pakull) * 26.Dez 162 Gülper See (HH, W.Schreck) * 26.Dez 578 Rietzer See-Streng (HH, W.Schreck).

PFEIFENTE *Anas penelope*: Januar: erneut starkes Auftreten von 2.072 Ex. in 25 Gebieten. Ans. > 150 Ex.: 23.Jan 300 FIB Unteres Odertal (WD) * 26.Jan 610 Havelnied. Parey (HH) * 28.Jan 200 Gülper See (U.Drozdowski, K.Sawall) * 28.Jan 600 Dossened. Babe/OPR (S.Clausner, J.Seeger). Heimzug, Ans. > 300 Ex.: 9./10.Mär 4.700 FIB Unteres Odertal (D.Krummholz) * 17.Mär 510 Havelnied. Strodehne und 1.200 Dossened. Babe/OPR (S.Clausner, J.Seeger) * 22.Mär 660 Havelnied. Grütz, 3800 Havelnied. Parey (W.Mädlow, Dav.Schubert) und 1.500 Gülper See (BR) * 22.Mär 486 Tegeler See/B (C.Pohl) * 23.Mär 357 Grimnitzsee (HH) * 23.Mär 1.400 Pritzerber Wiesen/PM (W.Mädlow) * 1.Apr 860 Felchowsee (JM) * 1.Apr 575 Gatower Havel-Wannsee/B (K.Lüddecke) * 8.Apr 310 Altfriedländer Teiche (MF). Sommer: im Jun 11 Ex. in 6 Gebieten, im Jul 22 Ex. in 7 Gebieten. Max. 12.Jul 6 M Gülper See (HH). Wegzug, Ans. > 50 Ex.: 13.Sep 130 Felchowsee (HH, W.Schreck) * 15.Sep 420 Elbe Gnevsdorf-Abbendorf/PR (Naturwacht) * 18.Sep

91 Blankensee (HH) * 4.Okt 76 Schlepziger Teiche (HH) * 18.Okt 198 Linumer Teiche (S.Fischer, M.Szindlowski, H.Watzke) * 18.Okt 100 Kiessee Mühlberg/EE (P.Eckhoff) * 19.Okt 90 Peitzer Teiche (H.Glode) * 21.Okt 160 Unteres Odertal S Schwedt (D.Krummholz) * 1.Nov 54 Grimnitzsee (HH, W.Schreck) * 15.Nov 69 Kiessee Maust/SPN (HH) * 13.Nov 500 Gülper See (M.Miethke) * 14.Nov 700 Unteres Odertal S Gartz (J.Haferland) * 15.Nov 645 Rietzer See-Streng (L.Manzke) * 16.Nov 126 Angermünder Teiche (HH, W.Schreck) * 16.Nov 117 Nieplitznied. Zauchwitz (L.Landgraf, M.Prochnow) * 16.Nov 65 Byhleguhrer See/LDS (F.Kuba) * 17.Nov 1.423 Elbaue/PR (Naturwacht), hohe Zahl. **Dezember:** starkes Auftreten von 2.344 Ex. in 38 Gebieten. Ans. > 100 Ex.: 14.Dez 146 Linumer Teiche (S.Fischer, M.Szindlowski, H.Watzke) * 14.Dez 184 Rietzer See-Streng (L.Manzke) * 15.Dez 1.161 Elbtaue/PR (Naturwacht) * 26.Dez 334 Gülper See (HH, W.Schreck). **Hybrid** mit Stockente: 16.Mär 1 M Rietzer See-Streng, sehr ähnlich Nordamerikanischer Pfeifente (HH; P.Eckhoff).

KRICKENTE *Anas crecca*: **Brutnachweis:** 17.Jul 1 W mit 6 juv. Odervorland Lunow/BAR (M.Müller). **Januar:** 844 Ex. in 29 Gebieten (Wertung der Monatsmax.). Ans. > 100 Ex.: 4.Jan 115 Mühlenbecker Teiche/OHV (W.Schreck) * 7.Jan 126 Bärenbrücker Teiche/SPN (RZ) * 13.Jan 210 Südbecken Jänschalde/SPN (RZ, W.Kozlowski). **Heimzug, Ans. ab 200 Ex.:** 16.Mär 230 Oder Hohensaaten-Stolzenhagen/BAR (S.Müller) * 18.Mär 219 Reckahner Teiche/PM (W.Schreck) * 18.Mär 355 Rietzer See-Streng (W.Schreck) * 20.Mär 2.200 FIB Unteres Odertal (WD) * 5.Apr 250 Nieplitznied. Zauchwitz (K.Siems) * 8.Apr 250 Havelnied. Grütz (B.Jahnke) * 13.Apr 986 Linumer Teiche (S.Fischer, M.Szindlowski, H.Watzke) * 20.Apr 1.400 Havelnied. Parey (W.Schreck). **Sommer (Jun/Jul), Ans. > 40 Ex.:** 21.Jun 55 Feldsölle N Pinnow/UM (HH) * 28.Jun 41 Reckahner Teiche/PM (W.Schreck u.a.) * 4.Jul 55 Feuchtwiesen SE Lübben (HH) * 5.Jul 53 Zuckerfabrikteiche Prenzlau (HH) * 5.Jul 45 Kathlower Teiche/SPN (RZ) * 7.Jul 57 Gülper See (U.Drozdowski, Lummert) * 29.Jul 80 Linumer Teiche (S.Fischer, M.Szindlowski) * 31.Jul 53 Lietzengrabennied./B (P.Pakull) * 31.Jul 120 Bärenbrücker Teiche/SPN (RZ). **Wegzug, Ans. > 400 Ex.:** 6.Sep 580 Zuckerfabrikteiche Prenzlau (HH) * 8.Sep 878 Bärenbrücker Teiche/SPN (HH) * 20.Sep 1240 Felchowsee (HH) * 21.Sep 570 Blankensee (BR, K.Urban) * 18.Okt 1.412 Linumer Teiche (S.Fischer, M.Szindlowski, H.Watzke) * 18.Okt/10.Nov 400 Grimnitzsee (JM) * 21.Okt 1.800 Peitzer Teiche (RZ) * 23.Okt 650 Altfriedländer Teiche (MF) * 10.Nov 980 Angermünder Teiche (JM). **Dezember:** 2274 in 40 Gebieten (Wertung der Monatsmax.). Ans. > 150 Ex.: 23.Dez 320 Grössinsee/TF (M.Pohl, M.Zerning) * 26.Dez 280 Rietzer See-Streng (HH, W.Schreck) * 27.Dez 200 Reckahner Teiche/PM (B.Rudolph) * 28.Dez 195 Kieseeseen Mühlberg/EE (HH, H.Michaelis, T.Schneider u.a.).

STOCKENTE *Anas platyrhynchos*: **Brut:** mind 130 Rev. (mind. 39 Fam.) Peitzer Teiche (HH, B.Litzkow, M.Spielberg, RZ) * 22 Rev/287 ha Linumer Teiche (S.Fischer, H.Watzke) * 17.Mai mind. 7 Nester Insel Kiessee Maust/SPN (RZ). **Winter/Heimzug, Ans. > 1.500 Ex.:** 7.Jan 1.800 Helenensee/FF (HH) * 10.Jan 7.000 Unteres Odertal Schwedt-Stolzenhagen (D.Krummholz) * 11.Jan 2.340 Rietzer See-Streng (L.Manzke) * 13.Jan 1.700 Gräbendorfer See/OSL-SPN (R.Kaminski) * 13.Jan 2.000 Klinger See/SPN (RZ) * 13.Jan 3.500 Südbecken Jänschalde/SPN (W.Kozlowski, RZ) * 13.Jan 1.700 Moorlinse Buch/B (P.Pakull) * 13.Jan 2.380 Parsteiner See/BAR (H.Wawrzyniak) * 13.Jan 1.771 Ruppiner See/OPR (M.Bona) * 13.Jan 1.510 Schermützelsee und Stöbber bei Buckow/MOL (H.Mittelstädt) * 20.Jan 2.050 Talsperre Spremberg (RB) * 25.Jan 1.600 Oder N Hohensaaten (M.Müller) * 26.Jan 4.500 Gülper See (HH) * 10.Feb 2.050 Peitzer Teiche (RZ) * 16.Feb 2.335 Stradowe Teiche/OSL (F.Kuba) * 18.Feb 2.500 Havelnied. Strodehne (S.Clausner, J.Seeger) * 23.Feb 2.050 Havelnied. Parey (HH). **Sommer/Mausener, Ans. > 800 Ex.:** 7.Aug 2.800 Bärenbrücker Teiche/SPN (HH) * 9.Aug 1.500 Felchowsee (JM) * 10.Aug 2.590 Peitzer Teiche (HH, RZ) * 14.Aug 1.400 Schlepziger Teiche (T.Noah) * 15.Aug 1.030 Friedländer Teiche/LOS (HH) * 11./16.Aug 800 Feldsoll N Pinnow/UM (HH, JM) * 19.Aug 1544 Untere Oder Friedrichsthal-Stützkow (J.Haferland) * 24.Aug 1.000 Wulfersdorfer Teiche/LOS (HH) * 28.Aug 840 Sergener Teiche/SPN (RZ). **Wegzug/Winter, Ans. ab 1500 Ex.:** 13.Sep 2326 Schlepziger Teiche (T.Noah) * 18.Okt 1.500 Angermünder Teiche (JM) * 18.Okt 1.700 Felchowsee (JM) * 16.Nov 1.950 Oder Christiansau-Hohenwutzen/MOL (M.Müller) * 17.Nov 4.000 Peitzer Teiche (H.Glode) * 27.Nov 1.500 Neiße bei Groß Gastrose/SPN (H.Deutschmann) * 28.Nov 4.000 Unteres Odertal Gartz-Schwedt (D.Krummholz) * 13.Dez 2.847 Oder Frankfurt/FF-Lebus/MOL (J.Becker) * 14.Dez 1.743 Bärenbrücker Teiche/SPN (RZ) * 14.Dez 1.704 Tierpark Friedrichsfelde/B (M.Kaiser) * 26.Dez 1.870 Gülper See (HH, W.Schreck) * 27.Dez 4.960 Talsperre Spremberg (RB) * 28.Dez 1.500 Rietzer See/PM (B.Rudolph) * 28.Dez 1.560 Kieseeseen Mühlberg/EE (HH, H.Michaelis, T.Schneider u.a.) * 29.Dez 2.510 Klinger See/SPN (RZ).

SPIESSENTE *Anas acuta*: **Januar:** 362 Ex. in 15 Gebieten, max. 23.Jan 43 Unteres Odertal bei Zützen (WD) * 25.Jan 54 Havelnied. Parey (T.Langgemach) * 26.Jan 60 Gülper See (HH) * 28.Jan 180 Dossenied. Babe/OPR (S.Clausner, J.Seeger). **Heimzug, Ans. > 100 Ex.:** 8.Mär 3.909 Havelnied. Grütz-Strodehne, 580 Dossenied. Rübhorst/HVL und 752 Pritzerber Wiesen/PM (HH) * 9./10.Mär 5.200 FIB Unteres Odertal (D.Krummholz) * 10.Mär 200 Linumer Teiche (B.Schonert) * 16.Mär 266 Oder Nieschen-Groß Neuendorf/MOL (T.Förder) * 16.Mär 162 Oder Hohensaaten-

Januar: 5. Jan 1 W Senftenberger See (H. Michaelis) * 13. Jan 1 M Stoßdorfer See/LDS (P. Schonert). Ans. ab 5 Ex.: 14. Apr 6 M + 5 W Schönfelder See/OSL (G. Wodarra) * 1. Sep 5 M + 4 W Gülper See (B. Jahnke, M. Jurke).

MOORENTE *Aythya nyroca*: Regelmäßige Beob. Glinziger Teiche/SPN: 29. Feb./22. Mär/31. Mär 1 W (S. Rasehorn) * 1. Apr 1 M + 1 W, nicht zusammen (S. Klasan) * 5. Apr 1 M (S. Klasan) * 20. Apr 1 M + 1 W (S. Rasehorn) * 16. Mai 1 W mit Tafelenten (B. & S. Schuster) * 18. Mai 1 M + 1 W, das W offenbar mit Tafelente verpaart (S. Klasan) * 26. Mai 1 W (B. & S. Schuster) * 28. Aug 1 W (RZ). Weitere 24 Ex. bei 18 Beob.: 29./31. Mär 1 M Oderwiesen Genschmar/MOL (H. Pawlowski, B. Heuer) * 13. Apr, 18. Mai und 1. Jun je 1 M Peitzer Teiche (HH, B. Litzkow, RZ u.a.) * 17. Aug 1 M Felchowsee (U. Kraatz), dort am 23. Aug 1 dj. (HH, W. Schreck), am 6. Sep 1 W (HH) und am 13. Sep erneut 1 dj. (HH, W. Schreck) * 31. Aug 1 M Lorenzsee bei Fürstlich Drehna/LDS (G. Wodarra) * 14. Sep 1 dj. Peitzer Teiche (HH, RZ) dort am 21. Sep 3 dj. (RZ) und am 5. Okt 1 M + 1 dj. (S. Klasan, T. Noah, RZ) * 17. Sep 1 M Unteruckersee (H. Schonert) * 23.-25. Sep 2 dj. Karlsdorfer Teiche/MOL (M&RF) * 12. Okt 1 M + 1 W Kiese Maust/SPN (RZ) * 15. Nov 1 M und 1 W Kiese Maust/SPN (HH; RZ) * 16. Nov-13. Dez 1 M Senftenberger See (H. Michaelis) * 20.-31. Dez 1 M Urbanhafen/B (J. Bürgin, C. Bock u.a.) * 31. Dez 1 w-f-f. Gräbendorfer See/OSL-SPN (RB). Hybrid mit Reiherente: 14. Sep 1 M Talsperre Spremberg (RB).

TAFELENTE *Aythya ferina*: Brut: 429 BP (mind. 64 Fam.) Peitzer Teiche (HH, B. Litzkow, M. Spielberg, RZ) * 16. Jun 3 Fam. Tornower Nied./OSL, davon 1 W mit 15 pull. (R. Donat) * 5./9. Jul mind. 4 Fam. Angermünder Teiche (HH, U. Kraatz) * 3 Rev./287 ha Linumer Teiche (S. Fischer, H. Watzke). Winter/Heimzug, Ans. > 300 Ex.: 11. Jan 300 Schwielowsee/PM und 596 Templiner See/P (W. Schreck) * 13. Jan 1.664 Werbellinsee/BAR (R. Thieß) * 13. Jan 609 Stadthavel Potsdam/P (M. Miethke) * 3. Feb 548 Scharmützelsee/LOS (HH) * 11. Feb 1200 Gülper See (W. Mädlow) * 15. Feb 500 Grimnitzsee (JM) * 17. Feb 480 Schwielowsee/PM (W. Schreck) * 19. Mär 4.000 FIB Unteres Odertal (WD) * 13. Apr 444 Peitzer Teiche (S. Klasan, B. Litzkow, M. Spielberg, RZ). Sommer (bis Aug), Ans. > 100 Ex.: 1. Jun 1198 Peitzer Teiche (HH, B. Litzkow, M. Spielberg, RZ) * 13. Jul 243 Bärenbrücker Teiche/SPN (HH) * 4. Aug 479 Felchowsee (U. Kraatz) * 23. Aug 132 Zuckerfabrikteiche Prenzlau (HH, W. Schreck). Wegzug/Winter, Ans. > 300 Ex.: 21. Sep 960 Peitzer Teiche (RZ) * 3. Okt 3.346 Unteruckersee (HH), hohe Zahl * 17. Okt 600 Dammsee Fürstenwerder/UM (H. Neumann) * 10. Nov 600 Grimnitzsee (JM) * 16. Nov 515 Blankensee (L. Kalbe) * 16. Nov /14. Dez 310 Stadthavel Potsdam/P (M. Miethke) * 18. Nov 550 Felchowsee (JM) * 18. Nov 400 Fahrlander See/P (K. Lüddecke) * 23. Nov 369 Schwielowsee/PM und 590 Templiner See/P (W. Schreck) * 13. Dez 363 Scharmützelsee/LOS (B. Heuer) * 14. Dez 450 Stoßdorfer See/LDS (K. Illig) * 21. Dez 340 Wublitz bei Grube/P (W. Mädlow) * 26. Dez 585 Gülper See (HH, W. Schreck). Hybriden mit Reiherente: 11. Jan 1 M Templiner See/P (W. Schreck) * 3. Feb 1 M Scharmützelsee/LOS (HH) * 16. Mär 2 M, 4. Mai 1 M, 18. Mai 3 M und 1. Jun 1 M Peitzer Teiche (HH, B. Litzkow, RZ u.a.) * 24. Mär-7. Mai 1 M Talsperre Spremberg (RB) * 10. Mai 1 M Lietzener Teiche/MOL (HH) * 26. Dez 1 M Gülper See (HH, W. Schreck).

REIHERENTE *Aythya fuligula*: Brut: 182 BP (22 Fam.) Peitzer Teiche (HH, B. Litzkow, M. Spielberg, RZ) * 8 Rev./287 ha Linumer Teiche (S. Fischer, H. Watzke) * 20. Jul 3 Fam. Stradowe Teiche/OSL (HH) * ca. 15 Rev. (3 Fam. beobachtet) Angermünder Teiche (U. Kraatz, HH u.a.). Winter/Heimzug, Ans. > 300 Ex.: 6. Jan 760 Jungfernsee/B-P (D. & D. Schubert) * 11. Jan 440 Templiner See/P (W. Schreck) * 12. Jan 2.253 Unteruckersee (HH) * 13. Jan 1.983 Schwielowsee/PM (K. Köhl) * 16. Jan 420 Gatower/Sacrower Havel/B (K. Lüddecke) * 23. Jan 380 Zitadelle Spandau/B (E. Wolf) * 3. Feb 634 Scharmützelsee/LOS (HH) * 8. Mär 930 Gülper See (HH) * 15. Mär 845 Heiliger See-Möserscher See/BRB (J. Naacke) * 16. Mär 363 Talsperre Spremberg (RB) * 19. Mär 4.400 FIB Unteres Odertal (WD) * 9./10. Apr noch 4.200 FIB Unteres Odertal (D. Krummholz). Sommer, Ans. > 100 Ex.: 4. Mai 450 und 1. Jun 448 Peitzer Teiche (HH, B. Litzkow, M. Spielberg, RZ) * 9. Jul 121 Angermünder Teiche (U. Kraatz) * 12. Jul 142 Gülper See (HH) * 29. Aug 200 Felchowsee (D. Krummholz). Wegzug/Winter, Ans. > 300 Ex.: 17. Okt 815 Gülper See (W. Schreck) * 10. Nov/23. Dez 500 Grimnitzsee (JM) * 19. Nov 2.500 Unteruckersee (JM) * 23. Nov 1.635 Schwielowsee/PM (W. Schreck) * 13. Dez 405 Senftenberger See (H. Michaelis) * 14. Dez 2.400 Heiliger See-Möserscher See/BRB (J. Naacke) * 14. Dez 518 Templiner See/P (B. Grünwald) * 21. Dez 350 Wublitz bei Grube/P (W. Mädlow) * 28. Dez 438 Kiese Maust/Mühlberg/EE (HH, H. Michaelis, T. Schneider u.a.) * 31. Dez 477 Scharmützelsee/LOS (HH).

BERGENTE *Aythya marila*: recht starkes Auftreten von 366 Ex. bei 74 Beob. (Wertung der Monatsmax. pro Gebiet, in Berlin im 1. Halbjahr Dekadenmax. pro Gebiet):

		Jan	Feb	Mär	Apr	Mai	Jun	Jul	Aug	Sep	Okt	Nov	Dez
Bb	Ex.	48	82	67	66	1	-	-	-	-	3	27	53
	n	8	8	6	8	1	-	-	-	-	3	11	12
B	Ex.	19	8	3	-	-	-	-	-	-	-	8	11
	n	8	4	2	-	-	-	-	-	-	-	1	2
Summe	Ex.	67	90	70	66	1	-	-	-	-	3	35	64

Winter/Heimzug, Ans. ab 10 Ex.: 3.Feb 19 Scharmützelsee/LOS (HH) * 9.Mär 34 Senftenberger See, dort Anfang Jan bis E Mär regelmäßig über 20 Ex. (H.Michaelis) * 5.Apr 25 Talsperre Spremberg (RB) * 12.Apr 22 Gülper See (HH). Letztbeob.: 23.Apr 1 M Talsperre Spremberg (RB) * 23.Apr 2 M Felchowsee (U.Kraatz) * 27.Apr 1 M Blankensee (BR, K.Urban) * 18.Mai 1 W Peitzer Teiche (HH, RZ). Wegzug, Erstbeob.: 3.-11.Okt 1 Grimnitzsee (HH) * 17.Okt 1 Gülper See (W.Schreck). Ans. ab 8 Ex.: 8.Nov 9 Blankensee (BR, K.Urban) * 24.Nov 8 Müggelsee (B.Schonert) * 14.Dez 16 Rangsdorfer See/TF (B.Ludwig) * 21.Dez 9 Wublitz bei Grube/P (W.Mädlow) * 23.Dez 8 Unteruckersee (HH). Hybrid mit Reiherente: 28.Feb 1 W und 16./22.Mär 1 M Talsperre Spremberg (RB).

EIDERENTE *Somateria mollissima*: 3 Beob.: 12.Jan/18.Feb 1 M Havel zwischen Wust/BRB und Deetz/PM (B.Rudolph) * 19.Feb 1 M Werder/PM (H.Beutel) * 16.Mär 1 M Zernsee/PM (M.Kaiser). Möglicherweise immer derselbe Vogel.

EISENTE *Clangula hyemalis*: 8 Ex. bei 8 Beob.: 16.Jan 1 w-f. Gülper See (A.Kormannshaus) * 4.Feb 1 M Gülper See (R.Marzahn) * 17.Feb/9.Mär 1 w-f. Geierswalder See/OSL (H.Michaelis) * 27.Apr/11.Mai 1 w-f. Sedlitzer See/OSL (H.Michaelis), spätes Datum * 9.Nov 1 w-f. Grimnitzsee (W.Koschel) * 18./21.Nov 1 dj. Felchowsee (WD, U.Kraatz) * 21.Dez 1 w-f. Gülper See (H.-J.Eilts) * 31.Dez 1 w-f. Scharmützelsee/LOS (HH).

TRAUERENTE *Melanitta nigra*: 19 Ex. bei 11 Beob.: 15.Dez 2007 bis 5.Apr 1 w-f. Tegeler See/B (R.Altenkamp u.a.) * 13.Feb-21.Apr 2 w-f. Unteruckersee (H.Schonert) * 9.Mär 1 M Nieder-Neuendorfer See/B (F.Sieste) * 29.Mär 1 w-f. Schwielowsee/PM (W.Mädlow) * 6.Mai 1 M Schwielowsee/PM (K.Lüddecke) * 31.Okt/9.Nov 1 Blankensee (L.Kalbe) * 17.Nov 2 Seddinsee/B (I. & L.Gelbicke) * 29.Nov 6 Heleneesee/FF (C.Pohl) * 14.Dez 1 Breitlingsee/BRB (C.Schultze) * 17.Dez 2 Unteruckersee (H.Schonert) * 25.Dez 1 Scharmützelsee/LOS (HH).

SAMTENTE *Melanitta fusca*: starkes Auftreten, vor allem im 1. Halbjahr, mit insg. 480 Ex. bei 85 Beob. (Wertung der Monatsmax. pro Gebiet, in Berlin im 1. Halbjahr Dekadenmax.):

		Jan	Feb	Mär	Apr	Mai	Jun	Jul	Aug	Sep	Okt	Nov	Dez
Bb	Ex.	74	56	73	101	24	-	-	-	-	1	33	35
	n	15	8	11	8	2	-	-	-	-	1	9	11
B	Ex.	15	6	24	21	9	-	-	-	-	-	3	5
	n	6	3	3	5	1	-	-	-	-	-	1	1
Summe	Ex.	89	62	97	122	33	-	-	-	-	1	36	40

Winter (Jan/Feb), Ans. ab 10 Ex.: 4.Jan 17 Scharmützelsee/LOS (HH) * 13.Jan/17.Feb 13 Senftenberger See (H.Michaelis) * 17.Feb 10 Schwielowsee/PM (W.Schreck). Heimzug, Ans. ab 10 Ex.: 29.Mär 23 Schwielowsee/PM (W.Mädlow) * 30.Mär/6.Apr 14 Müggelsee (O.Häusler, A.Kormannshaus, B.Schonert) * 18.Apr 17 Scharmützelsee/LOS (HH) * 21.Apr 15 Unteruckersee (H.Schonert) * 21.Apr-1.Mai 22 Grimnitzsee (JM, W.Koschel, U.Kraatz). Letztbeob.: 3.-9.Mai 2 Heleneesee/FF (HH, C.Pohl). Wegzug, Erstbeob.: 20.Okt 1 ad. M Havel in Ketzin/HVL (M.Jurke) * 8.Nov 10 Senftenberger See (H.Michaelis) * 12.Nov 3 Unteruckersee (K.Eilmes, S.Hundrieser). Weitere Ans. ab 5 Ex.: 15.Nov 5 Geierswalder See (H.Michaelis) * 6.Dez 5 Müggelsee (F.Maronde, BR) * 14.Dez 7 Storkower See/LOS (G.Ziebarth).

SCHELLENTE *Bucephala clangula*: Brut: 40 BP (6 Fam.) Peitzer Teiche (HH, B.Litzkow, M.Spielberg, RZ) * 4.Jun 6 Fam. Schlepzigiger Teiche (HH) * 21.Jun 10 Fam. Angermünder Teiche (HH). Brutbiologie: 21.Mai Fam. mit 16 pull. Soll bei Koboldtenhof/UM (K.Eilmes, S.Hundrieser). Winter/Heimzug, Ans. > 100 Ex.: 4.Jan 384 Talsperre Spremberg (RB) * 12.Jan 245 Scharmützelsee/LOS (B.Heuer) * 13.Jan 144 Parsteiner See/BAR (H.Wawrzyniak) * 13.Jan 134 Werbellinsee/BAR (R.Thieß) * 13.Jan 119 Oder Nieschen-Groß Neuendorf/MOL (T.Förder) * 9.Feb 251 Felchowsee (HH) * 15.Feb 250 Grimnitzsee (JM) * 16.Feb 200 Unteruckersee (JM) * 17.Feb 236 Schwielowsee/PM (W.Schreck) * 17.Feb 560 Heiliger See-Möserscher See-Breitlingsee/BRB (G.Hesse, K.Scherneck) * 23.Feb 328 Gülper See (HH) * 9./10.Mär 660 FIB Unteres Odertal (D.Krummholz). Brutzeit/Sommer (Mai-Aug), Ans. > 30 Ex.: 4.Mai 53 Peitzer Teiche (HH, RZ u.a.) * 4.Jun 62 Nichtbrüter Schlepzigiger Teiche (HH) * 21.Jun 158 Nichtbrüter Angermünder Teiche (HH) * 22.Jun 86 Friedländer Teiche/LOS (HH) * 23.Jun 37 Felchowsee (U.Kraatz) * 28.Jun 78 Grünewalde/OSL (T.Schneider) * 17.Aug 54 Sedlitzer See/OSL (H.Michaelis) * 21.Aug 31 Lichtenauer See/OSL (G.Wodarra). Wegzug/Winter, Ans. > 100 Ex.: 19.Sep 137 Grünewalder Lauch/OSL (T.Schneider) * 15.Nov 129 Tornowsee/OPR (A. & D.Fülle) * 16.Nov 322 Unteruckersee (HH, W.Schreck) * 4.Dez 300 Schwielowsee/PM (K.Lüddecke) * 13.Dez 109 Senftenberger See (H.Michaelis) * 14.Dez 566 Talsperre Spremberg (RB) * 15.Dez 220 Oder Schwedt-Stützkow/UM (D.Krummholz) * 20.Dez 300 Großer Plessower See/PM (K.-D.Böer) * 23.Dez 118 Grimnitzsee (HH) * 26.Dez 304 Gülper See (HH, W.Schreck) * 31.Dez 254 Scharmützelsee/LOS (HH).

ZWERGSÄGER *Mergellus albellus*: Winter/Heimzug, Ans. > 25 Ex.: 28.Jan 63 Sternhagener See/UM (H.Schonert) * 9.Feb 36 Grimnitzsee (HH) * 17.Feb 30 Grössinsee/TF (BR, K.Urban) * 17.Feb 38 Blankensee (L.Kalbe) * 23.Feb 48

Grebser See/PM (HH) * 9./10.Mär 231 FIB Unteres Odertal (D.Krummholz) * 12.Apr 79 Gülper See (HH). Letztbeob.: 20.Apr u.a. noch 19 Gülper See (W.Schreck) * 23.Apr 3 Unteres Odertal bei Schwedt (D.Krummholz) * 14.Mai 1 W Rietzer See-Streng (A.Bräunlich). Wegzug, Erstbeob.: 18.Okt 1 Odertal bei Zützen (D.Krummholz), 1 Linumer Teiche (S.Fischer, M.Szindlowski, H.Watzke), 3 Rietzer See-Streng (L.Manzke), 1 Stradowe Teiche/OSL (F.Kuba) * 24.Okt 1 Rietzer See-Streng (G.Wollmann). Ans. > 25 Ex.: 15.Nov 141 Rietzer See-Streng (L.Manzke) * 21.Nov 28 Felchowsee (U.Kraatz) * 23.Nov 65 Blankensee (BR, K.Urban) * 11.Dez 70 Unteres Odertal bei Schwedt (WD) * 23.Dez 34 Unteruckersee (HH) * 23.Dez 38 Grimnitzsee (HH) * 26.Dez 41 Gülper See (HH, W.Schreck).

GÄNSESÄGER *Mergus merganser*: Brut: in Brandenburg mind. 73 Rev. gemeldet (RYSLAVY 2011). Winter/Heimzug, Ans. > 100 Ex.: 6.Jan 150 Havel in Potsdam/P (W.Mädlow) * 11.Jan 149 Schwielowsee/PM (W.Schreck) * 11.Jan 468 Oder Friedrichsthal-Gartz/UM (J.Haferland) * 12.Jan 352 Oder Gartz-Staffelde/UM (J.Haferland) * 12.Jan 104 Scharmützelsee/LOS (B.Heuer) * 13.Jan 305 FIB Unteres Odertal (E.Krätke, D.Krummholz) * 13.Jan 107 Schwielowsee/PM (K.Köhl) * 3.Feb 106 Talsperre Spremberg (RB) * 9.Feb 109 Grimnitzsee (HH, B.Schonert) * 16.Feb 207 Rheinsberger See-Grienericksee-Böbereckensee/OPR (H.-J. Gerndt) * 17.Feb 148 Blankensee (L.Kalbe) * 17.Feb 253 Plauer See-Quenzsee-Wendsee/BRB (K.Scherneck). Brutzeit (Mai-Aug), abseits der Brutgebiete: 6.Mai 1 W Trebelsee/HVL (B.Jahnke) * 13.Mai 1 M Gülper See (G.Galow, J.Seeger) * 17.Mai 3 Müggelsee (A.Kormannshaus) * 3.Jun 10 Glienicker Lake/P (D. & D.Schubert) * 12.Jul 1 W Talsperre Spremberg (RB) * 15.Jul 1 w-f. Oder-Havel-Kanal bei Borgsdorf/OHV (D.Radomski) * 31.Aug 1 w-f. Talsperre Spremberg (RB). Spätsommer, Max.: 19.Aug 72 Oder Friedrichsthal-Stützkow/UM (J.Haferland) * 2.Sep 91 Kanal bei Lunow/BAR (W.Stein u.a.) * 29.Sep 150 Oder Zützen-Stolpe/UM (D.Krummholz). Wegzug/Winter, Ans. > 100 Ex.: 21.Nov 102 Felchowsee (U.Kraatz) * 22.Nov 120 Gohlitzsee/PM (B.Rudolph) * 22.Nov 160 Wolziger See bei Wünsdorf/TF (K.Siems) * 23.Nov 199 Rietzer See-Streng (W.Schreck) * 30.Nov 270 Unteres Odertal bei Schwedt (D.Krummholz) * 7.Dez 120 Talsperre Spremberg (RB) * 14.Dez 169 Blankensee (L.Kalbe) * 14.Dez 135 Wernsdorfer See/LOS (R.Eidner) * 14.Dez 117 Seddinsee/B (I. & L.Gelbicke) * 14.Dez 127 Oder Nieschen-Groß Neuendorf/MOL (T.Förder) * 15.Dez 166 Großer See bei Fürstenwerder/UM (F.Bock) * 15.Dez 150 Dammsee/UM (H.Neumann) * 23.Dez 149 Grimnitzsee (HH, W.Schreck) * 31.Dez 106 Scharmützelsee/LOS (HH).

MITTELSÄGER *Mergus serrator*: sehr schwaches Auftreten von 51 Ex. bei 31 Beob. (Wertung der Monatsmax. pro Gebiet):



Abb. 1: Zwergtaucher, Wriezen/MOL, Januar 2008. Foto: S. Fahl.

Fig. 1: Little Grebe, Wriezen/MOL, January 2008.

ob.:			Jan	Feb	Mär	Apr	Mai	Jun	Jul	Aug	Sep	Okt	Nov	Dez
l W	Bb	Ex.	3	3	3	3	-	-	-	-	-	-	18	10
mer		n	3	3	3	2	-	-	-	-	-	-	8	7
a) *	B	Ex.	2	6	-	1	-	-	-	-	-	-	-	1
/ 28		n	1	2	-	1	-	-	-	-	-	-	-	1
Dez	Summe	Ex.	5	9	3	4	-	-	-	-	-	-	18	11

Winter/Heimzug, Max.: 28.Feb 4 Tegeler See/B (M.Löschau). **Letztbeob.:** 7.Apr 1 M Wannsee/B (K.Lüddecke) * 13.Apr 1 M + 1 W Blankensee (BR, L.Kalbe u.a.). **Wegzug, Erstbeob.:** 4.Nov 6 Senftenberger See (H.Michaelis) und 1 Altfriedländer Teiche (M&RF) * 9.Nov 2 Talsperre Spremberg (S.Klasan). Keine weiteren Max. > 3 Ex./Gebiet.

WACHTEL *Coturnix coturnix*: **Erstbeob.:** 26.Apr 1 Rietzer See/PM (HH, I.Todte) * 27.Apr 1 Tagebau Meuro/OSL (T.Schneider). **Gebietsbezogene Angaben ab 10 Rufer:** 7.Jun 10 Mittelstraße Lauchhammer/OSL (F.Raden) * 2./3.Aug 14 Rufer/25 km² Tagebau Welzow-Süd/SPN (RB) * 22 Rev./47 km² um Wolfsruh/OHV (J.Schwabe) * 10 Rufer bei Blumberg/UM (U.Kraatz). **Letztbeob.:** 24.Aug 1 rufend Zauchwitz/PM (N.Thäle) * 12.Okt 1 Havelländisches Luch/HVL (H.Thiele) * 16.Okt 1 Wilmersdorf/UM (C.Miera).

FASAN *Phasianus colchicus*: **Brut:** 13 Rev./282 ha Polder Friedrichsthal/UM (DOHLE & KRAATZ 2009) * 26.Apr mind. 5 Rufer Zuckerfabrikteiche Prenzlau (R.Nessing) * 5 Rev. Tegeler Fließ-Ost/B (B.Schonert) * 5 Rev./86 ha Falkenberger Rieselfeld/B (W.Reimer). **Ans. ab 10 Ex.:** 13.Jan 13, 21.Feb 20 und 16.Mär 16 Unteres Odertal Polder 10 (Gatow-Friedrichsthal)/UM (D.Krummholz; WD) * 11.Sep 10 Lietzengrabennied./B (W.Schreck) * 22.Okt 11 Sternhagen/UM (K.Eilmes, S.Hundrieser).

REBHUHN *Perdix perdix*: **Brut:** 4 Rev. Lugbecken bei Wormlage/OSL (F.Raden). **Trupps ab 10 Ex.** (ohne Familien zur Brutzeit): 4.Jan 12 Jänschwalder Wiesen/SPN (H.Glode, RZ) * 6.Jan 16 Ratzdorf/LOS (C.Pohl) * 15.Feb 10 Grünwalde/EE (F.Raden) * 24.Feb 13 Barzig/OSL (H.Richter) * 6.Sep 16 Tagebau Jänschwalde/SPN (RB) * 20.Sep-17.Okt max. 14 Garlitz/HVL (B.Bischof, B.Jahnke, T.Schneider) * 13.Okt 10 Ziltendorfer Nied. (C.Pohl) * 19.Okt 13 Rosenhagen/PR (S.Jansen).

BIRKHUHN *Tetrao tetrix*: Eine Einzelmeldung ist (wie leider üblich) nicht dokumentiert, so dass über die aktuelle Existenz eines Restvorkommens in der Zschornoer Heide/SPN keine sicheren Aussagen getroffen werden können.

ZWERGTAUCHER *Tachybaptus ruficollis*: **Brut, gebietsbezogene Angaben:** 28 Rev. (12 Fam.) Peitzer Teiche (HH, B.Litzkow, M.Spielberg, RZ) * 8 Rev./287 ha Linumer Teiche (S.Fischer, H.Watzke) * 14.Jun 11 Rev. Rietzer See-Streng (HH) * 5.Jul 8 Rev. Angermünder Teiche (HH) * 7 Rev. Karower Teiche/B (S.Brehme, A.Kormannshaus). **Winter, Ans. ab 12 Ex.:** 5.Jan 36 Brieskower See/LOS (C.Pohl) * 6./13.Jan 17 Havel in Potsdam/P (W.Mädlow; M.Miethke) * 7./13.Jan 19 Nieplitz bei Blankensee/TF (L.Kalbe) * 13.Jan 18 Nuthe Saarmund-Kleinbeuthen/PM-TF (K.Siems, W.Suckow) * 30.Jan 33 Klärwerksableiter Mühlenbecker Teiche/OHV (C. & P.Pakull) * 16.Nov 13 Blankensee (L.Kalbe) * 17.Nov/15.Dez 19 Dossenied. Babe/OPR (S.Clausner, J.Seeger) * 17.Nov 18 Elbaue Rühstädt-Legde/PR (Naturwacht) * 14.Dez 17 Stadthavel Potsdam/P (M.Miethke) * 15.Dez 12 Dreetzer Luch/OPR (S.Clausner, J.Seeger) * 26.Dez 30 Klärwerksableiter Mühlenbecker Teiche/OHV (P.Pakull). **Heimzug, max. Ans.:** 8.Mär 12 Pritzerber Wiesen/PM (HH). **Sommer/Wegzug, Ans. > 30 Ex.:** 12.Jul bereits 84 Rietzer See-Streng (HH) * 27.Jul 92 Bärenbrücker Teiche/SPN (HH) * 18.Aug 281 Rietzer See-Streng (W.Schreck) * 19.Aug 33 Linumer Teiche (F.Sieste) * 23.Aug 39 Angermünder Teiche (HH, W.Schreck) * 31.Aug 71 Peitzer Teiche (HH, RZ u.a.) * 6.Sep 524 Felchowsee (HH), hohe Zahl * 8.Sep 34 Moorlinse Buch/B (C.Braunberger) * 24.Sep 42 Pulverteich Blasdorf/LDS (H.Deutschmann) * 24.Sep 31 Friedländer Teiche/LOS (HH).

HAUBENTAUCHER *Podiceps cristatus*: **Brut, gebietsbezogene Angaben:** 70 Rev. (21 Fam.) Peitzer Teiche (HH, B.Litzkow, M.Spielberg, RZ) * 9 BP/287 ha Linumer Teiche (S.Fischer, H.Watzke) * 3.Jun 16 Rev. Lübbinchener Teiche/SPN (RZ) * 4.Jul 29 BP Felchowsee (U.Kraatz) * 13.Jul 9 BP Heiliger See/P (D. & D.Schubert) * mind. 35 BP Blankensee (L.Kalbe, BR, K.Urban), dort späte Bruten auf Wasserpflanzenmatten: 4.Aug 34 Nester (L.Kalbe). **Winter (Jan/Feb), Ans. > 50 Ex.:** 4.Jan 678 Scharmützelsee/LOS (HH), hohe Zahl * 12.Jan 127 Oberuckersee/UM (HH) * 13.Jan 357 Werbellinsee/BAR (R.Thieß) * 13.Jan 72 Stadthavel Potsdam/P (M.Miethke) * 14.Jan 110 Unteruckersee (U.Kraatz) * 9.Feb 57 Grimnitzsee (HH) * 16.Feb 76 Wolziger See/LDS (HH) * 16.Feb 74 Tegeler See/B (F.Sieste) * 16.Feb 60 Röddelinsee/UM (N.Bukowsky) * 17.Feb 69 Glienicker Lake-Wannsee/B (K.Witt) * 17.Feb 61 Helensee/FF (HH). **Heimzug, Ans. > 70 Ex.:** 14.Mär 85 Röddelinsee/UM (N.Bukowsky) * 16.Mär 75 Schwielowsee (K.Köhl) * 16.Mär 108 Parsteiner See/BAR (H.Wawrzyniak) * 20.Mär 252 Scharmützelsee/LOS (HH) * 23.Mär 114 Grimnitzsee (HH) * 27.Mär 108 Müggelsee (A.Kormannshaus) * 12.Apr 76 Ruppiner See/OPR (M.Bona) * 4.Mai 166 Blankensee (BR, K.Urban) * 4.Mai 125 Peitzer Teiche (HH, RZ u.a.) * 12.Mai 164 Gülper See (HH) * 16.Mai 114 Unteruckersee (HH). **Sommer (Jun-Aug), Ans. > 100 Ex.:** 22.Jun 149 Peitzer Teiche (HH, RZ u.a.) * 5.Jul 135 Unteruckersee (HH) * 22.Jul 291 (dav. 32 besetzte Nester und 1 Fam.) Blankensee (BR, K.Urban) * 23.Jul 280 (dav. ca. 20 BP) Felchowsee (JM) * 4.Aug 128 Gülper See (G.Galow, K.Sawall) * 19.Aug 257 Grimnitzsee (HH) * 23.Aug 340 Kietzer See/MOL (F.Sieste).

Wegzug/Winter. Ans. > 100 Ex.: 6.Sep 176 Gülper See (BR) * 6.Sep 145 Felchowsee (HH) * 13.Sep 330 Blankensee (BR, K.Urban) * 14.Sep 124 Peitzer Teiche (HH, M.Spielberg, RZ) * 6.Okt 150 Unteruckersee (JM) * 11.Okt 594 Grimnitzsee (HH) * 13.Nov 120 Talsperre Spremberg (RB) * 14.Dez 184 Stechlinsee/OHV (T.Hahn) * 23.Dez 138 Oberuckersee/UM (HH) * 31.Dez 779 Scharmützelsee/LOS (HH), hohe Zahl.

ROTHALSTAUCHER *Podiceps grisegena*: Brut, Konzentrationen > 3 BP: 8 BP Zuckerfabrikteiche Prenzlau (R.Nessing) * 6 BP Polder Kienitz/MOL (HH) * 11 BP Holzendorfer See/UM (B.Giering, K.-D.Kleiß, N.Leichnitz) * 7 Rev. Rietzer See-Streng (HH) * 5 BP Unteres Odertal bei Gatow (WD) * 5 Rev. Moorlinse Buch/B (P.Pakull). Winter: 4.Jan 1 Scharmützelsee/LOS (HH) * 7.Jan-24.Feb 1 Helensee/FF (HH, C.Pohl, P.Thiele) * 17.Feb 1 Gräbendorfer See/SPN-OSL (R.Kaminski). Erstbeob.: 27.Feb 2 Müggelsee (A.Kormannshaus) * 3.Mär 2 Hennigsdorfer Wiesen/OHV (P.Pakull). Heimzug, Höchstzahl: 13./28.Apr 5 Bahnitzer Havelwiesen/HVL (W.Mädlow, D. & D.Schubert; J.Rathsfeld). Brutzeit/Sommer, Max.: 31.Mai 7 Felchowsee (U.Kraatz) * 21.Jun 26 Nichtbrüter (neben 2 Fam.) Zuckerfabrikteiche Prenzlau (HH) * 30.Jun 6 Nichtbrüter Bärenbrücker Teiche/SPN (HH). Wegzug: 31.Aug 6 Peitzer Teiche (HH, B.Litzkow, M.Spielberg, RZ), sonst ab Mitte August nicht mehr als 2 Ex. pro Gebiet. Dezember: 9 Ex. in 6 Gebieten, max. 31.Dez 3 Gräbendorfer See/SPN-OSL (RB).

OHRENTAUCHER *Podiceps auritus*: 16 Ex. bei 11 Beob.: 2.Jan 1 Geierswalder See/OSL (T.Schneider) * 17.Mär 2 Mellensee bei Clausdorf/TF (L.Henschel) * 21.Mär 1 Altfriedländer Teiche (W.Koschel) * 25.Apr-4.Mai 1 PK Gülper See (P.v.Schmitterlöw; HH u.a.) * 1.Mai 2 PK Grimnitzsee (W.Koschel) * 27.Sep 2 Müggelsee (K.Lüddecke) * 18.Okt 2 Felchowsee (N.Vilcsko) * 6.Dez 2 Talsperre Spremberg (RB) * 14.Dez 1 Flughafensee/B (F.Sieste) * 28.Dez 1 Helensee/FF (C.Pohl) * 31.Dez 1 Gräbendorfer See/SPN-OSL (RB).

SCHWARZHALSTAUCHER *Podiceps nigricollis*: Brut: in Brandenburg mind. 112 BP in 9 Kolonien (RYSILAVY 2011). Winter: 1.Jan 1 Grünewalder Lauch/OSL (F.Raden), wohl der Vogel vom Vorjahr. Erstbeob.: 8.Mär 1 und 15.Mär 2 Rietzer See-Streng (HH; D.Ferus) * 15.Mär 1 Linumer Teiche (S.Fischer, M.Szindlowski, H.Watzke) * 15.Mär 5 Gatower Havel/B (S.Schattling). Heimzug, Ans. ab 8 Ex.: 30.Mär 20 Gülper See (HH, H.Michaelis) * 1.Apr 9 Nieplitznied. Zauchwitz (M.Grimm) * 1.Apr 9 Gatower Havel/B und 9 Tegeler See/B (K.Lüddecke) * 1.Mai 8 Moorlinse Buch/B (F.Sieste) * 12.Mai 21 Gülper See (HH) * 30.Mai 9 Gülper See (R.Schneider). Phänologie in Brutgebieten: Monatsmax Rietzer See-Streng 30.Mär 25 (HH, H.Michaelis) * 13.Apr 118 (W.Schreck) * 25.Mai 115 (HH) * 14.Jun 69 Familien und 56 Nichtbrüter (HH) * 12.Jul 141 (HH) * 18.Aug 6 (BR, K.Urban). Felchowsee (nur 4 BP): Erstbeob. erst 16.Mai 26 (HH). Monatsmax.: 29.Mai 61 (U.Kraatz) * 28.Jun 152 (U.Kraatz) * 22./23.Jul 150 (U.Kraatz, JM) * 9.Aug 61 (HH, W.Schreck) * 16.Sep 2 (WD, U.Kraatz). Unteres Odertal bei Schwedt: 10.Mai 130 ad. (W.Werner), mind. 25 BP (D.Krummholz). Juni: max. 21.Jun 6 ad. Zuckerfabrikteiche Prenzlau (HH). Sommer/Wegzug, Ans. > 5 Ex.: 5.Jul 7 dj. Angermünder Teiche (HH) * 5.Jul 12 ad. + 2 dj. Zuckerfabrikteiche Prenzlau (HH) * 13.Jul 7 Gräbendorfer See/SPN-OSL (H.Michaelis) * 13.Jul 12 Bärenbrücker Teiche/SPN (HH) * 24.Jul 3 ad. + 7 dj. Blankensee (BR, K.Urban) * 26.Jul/7.Aug 8 Grünewalder Lauch/OSL (T.Schneider) * 14.Sep 11 Rietzer See-Streng (L.Manzke) * 31.Okt 6 Talsperre Spremberg (W.Hansel). Letztbeob.: 9.Nov 1 Grimnitzsee (R.Thieß) * 21.Nov 1 Felchowsee (U.Kraatz).

STERNTAUCHER *Gavia stellata*: insgesamt schwaches Auftreten von 34 Ex. bei 18 Beob. (Wertung der Monatsmax. pro Gebiet):

		Jan	Feb	Mär	Apr	Mai	Jun	Jul	Aug	Sep	Okt	Nov	Dez
Bb	Ex.	-	-	-	8	11	-	-	-	-	-	4	7
	n	-	-	-	3	4	-	-	-	-	-	4	3
B	Ex.	-	-	-	-	1	-	-	-	-	-	1	2
	n	-	-	-	-	1	-	-	-	-	-	1	2
Summe	Ex.	-	-	-	8	12	-	-	-	-	-	5	9

Heimzug, Erstbeob.: 14.Apr 1 Neuendorfer See/LDS (T.Noah) * 27.Apr 1 Talsperre Spremberg (RB). Max.: 29.Apr 2 ad. + 4 vorj., 5.-8.Mai 1 ad. + 7 vorj. Gräbendorfer See/SPN-OSL (RB; H.Michaelis; HH), hohe Zahl. Sonst nur Einzelvögel. Letztbeob.: 23.Mai 1 Gräbendorfer See/SPN-OSL (RB). Wegzug, Erstbeob.: 9.Nov 1 Talsperre Spremberg (RB) und 1 Blankensee (L.Kalbe). Höchstzahl: 6.Dez 3 ad. + 1 dj. Talsperre Spremberg (RB), sonst nicht über 2 Ex. pro Gebiet.

PRACHTTAUCHER *Gavia arctica*: 110 Ex. bei 37 Beob. (Wertung der Monatsmax. pro Gebiet):

		Jan	Feb	Mär	Apr	Mai	Jun	Jul	Aug	Sep	Okt	Nov	Dez
Bb	Ex.	28	1	1	9	9	1	-	-	-	1	44	11
	n	2	1	1	4	6	1	-	-	-	1	10	6
B	Ex.	-	-	-	-	2	-	-	-	-	10	4	3
	n	-	-	-	-	1	-	-	-	-	1	2	1
Summe	Ex.	28	1	1	9	11	1	-	-	-	11	48	14

BR, see UM
 zla
 Rev.
 an 1
 OSL
 all).
 zeit/
 zla
 cow,
 ez 3
 ar 2
 lper
 okt 2
 see/
 011).
 ar 2
 ower
 nied.
 ch/B
 max
 ilien
 .Mai
 g 61
 5 BP
 Jul 7
 See/
 an) *
 erre
 max.
 ez
 7
 3
 2
 2
 9
 2 ad.
 ögel.
 und 1
 et.
 dez
 11
 6
 3
 1
 14

Winter: 1. Jan 27 Geierswalder See/OSL (H. Michaelis), hohe Zahl * 12. Jan 1 Havel in Brandenburg/BRB (B. Bölsche) * 9. Feb 1 Grimnitzsee (HH). **Heimzug, Höchstzahlen:** 23./30. Apr 5 vorj. Helensee/FF (HH), 3. Mai 2 ad. + 1 vorj. ebendort (C. Pohl). Sonst nicht über 2 Ex. pro Gebiet. **Letztbeob.:** 15.-17. Mai vorj. Müggelsee (K. Lüddecke, A. Kormannshaus, C. Pohl) * 1. Jun 1 vorj. Senftenberger See (H. Michaelis). **Wegzug, Erstbeob.:** 19. Okt 1 Helensee/FF (HH) * 28. Okt mind. 10 Müggelsee (B. Schonert, W. Schreck). Weitere **Ans. ab 5 Ex.:** 1. Nov 1 rastend + 10 dz. Grimnitzsee (HH, W. Schreck) * 9. Nov 16 Gräbendorfer See/SPN-OSL (H. Michaelis) * 21. Nov 8 Helensee/FF (HH).

KORMORAN *Phalacrocorax carbo*: **Brut:** in Brandenburg 2.602 BP in 11 Kolonien (RYSILAVY 2011). In Berlin ca. 190 BP Insel Imchen (K. Witt). **Koloniebesetzung:** 28. Jan bereits 60 Paare an Horsten Unteres Odertal bei Schwedt (D. Krummholz). **Januar, Ans. > 200 Ex.:** 4. Jan 260 Scharmützelsee/LOS (HH) * 9. Jan 570 Tegeler See/B (M. Löschau) * 10. Jan 220 Oder bei Stolpe/UM (D. Krummholz) * 11. Jan 265 Templiner See/P (W. Schreck) * 11. Jan 241 Oder Friedrichsthal-Gartz/UM (J. Haferland) * 12. Jan 490 Oder Gartz-Staffelde/UM (J. Haferland) * 12. Jan 206 Talsperre Spremberg (RB) * 12./13. Jan 591 Glienicker Lake-Kladower Havel/B (K. Witt) * 13. Jan 209 Pichelsdorfer/Gatower Havel/B (S. Schattling) * 13. Jan 331 Schwielowsee/PM (K. Köhl) * 13. Jan 534 Oder Güstebieser Loose-Christiansaue/MOL (F. Grasse) 13. Jan 246 Ruppiner See/OPR (M. Bona). **Heimzug/Brutzeit, Ans. > 200 Ex. (ohne Brutvögel):** 3. Feb 312 Alte Spreemündung (HH) * 5. Feb 430 Seddinsee/B (A. Kormannshaus) * 26. Feb 350 Oberuckersee/UM (H. Schonert) * 14. Mär 920 SP Alte Spreemündung (HH) * 16. Mär 234 Oder Hohensaaten-Stolzenhagen/BAR (S. Müller) * 12. Apr 202 Talsperre Spremberg (RB) * 13. Apr 382 Glienicker Brücke-Kladower Havel/B (K. Witt). **Sommer/Wegzug, Ans. ab 200 Ex.:** 24. Jun 400 Hohenwutzen/MOL (M&RF) * 9. Aug 200 Wolletzsee/UM (HH, W. Schreck) * 16. Aug 415 Unteruckersee (HH) * 5. Sep 700 SP Klarer See bei Temmen/UM (E. Henne) * 10. Sep 400 Angermünder Teiche (JM) * 11. Sep 420 Blankensee (L. Kalbe) * 15. Sep 2.200 Gülper See (U. Drozdowski), hohe Zahl * 22. Sep 1.000 Oberuckersee/UM (K. Eilmes, S. Hundrieser) * 26. Sep 680 Felchowsee (WD, U. Kraatz) * 18. Okt 700 Grimnitzsee (JM) * 18. Okt 249 Unteres Odertal Schwedt-Stützkow (D. Krummholz) * 19. Okt 250 Grubensee Wilhelm/FF (P. Thiele) * 20. Okt 267 SP Alte Spreemündung (A. Schmidt) * 20. Okt 540 SP Seddinsee/B (I. & L. Gelbicke) * 26. Okt 487 Altfriedländer Teiche (MF) * 31. Okt 250 Sedlitz/OSL (H. J. Kupz, H. Michaelis) * 24. Nov 300 Müggelsee (B. Schonert). **Dezember, Ans. > 200 Ex.:** 14. Dez 280 Glienicker Lake-Kladower Havel/B (K. Witt) * 16. Dez 510 Seddinsee/B (I. & L. Gelbicke) * 23. Dez 380 Oberuckersee/UM (HH) * 23. Dez 614 SP Wolletzsee/UM (HH) * 27. Dez 200 Westoder Friedrichsthal-Gartz/UM (JM) * 28. Dez 911 Kieseener Mühlberg/EE (HH, H. Michaelis u. a.) * 31. Dez 980 Scharmützelsee/LOS (HH) * 31. Dez 232 Tegeler See/B (R. Altenkamp).

ZWERGSCHARBE *Phalacrocorax pygmeus*: 13. Sep 1 Peitzer Teiche, bei Kormoranjagd geschossen (laut H.-P. Krüger), DSK: anerkannt. Erstnachweis, der sich in ein vermehrtes Auftreten in Deutschland in den letzten Jahren einordnet. Wegen des illegalen Abschusses wurde Strafanzeige erstattet.

ROHRDOMMEL *Botaurus stellaris*: **Brut:** in Brandenburg mind. 251 rufende M (RYSILAVY 2011) * 1 BP Berlin (BOA 2009b). **Winter:** Jan 3 Ex in 3 Gebieten * Feb 10 Ex. in 9 Gebieten * Dez 10 Ex. in 3 Gebieten. Max. 7. Feb 2 Ketzin/HVL (M. Jurke) * 31. Dez 7 fliegend über Neuglietzen/MOL, wohl von Silvesterknallern aufgeschreckt (M. Müller), ungewöhnliche Beob.. **Erster Rufer:** 9. Feb 1 Oberuckersee/UM (H. Schonert). **Heimzug:** 12. Mär 1 über Reinickendorf/B



Abb. 2: Vorkommen des Nachtreiher 1999-2008 (Dekadenmaxima und Jahressummen, n=40 Ex., einige Vögel verweilen länger als eine Dekade). Nachtreiher erscheinen besonders zur Zerstreungszeit der Jungvögel im Juli und August, während Frühjahrsnachweise recht selten sind.

Fig. 2: Occurrence of Night Herons 1999-2008 (maximums of each decade, n=40, some birds stayed longer than one decade). Night Herons appear mainly during the dispersion of the young birds in July and August but rarely in spring.

(F.Sieste). Aktiver Wegzug: 18. Aug 2 abends dz. Rietzer See-Streng (W.Schreck) * 27. Aug, 31. Aug und 8. Sep je 1 dz. Gartz/UM (J. Haferland) * 9. Sep 1 dz. Alte Spreemündung (HH) * 18. Sep 1 dz. Flemsdorf/UM (J. Haferland) * 7. Okt 1 dz. Schwedt/UM (JM) * 31. Okt 2 dz. Peitzer Teiche (RZ) * 1. Nov 2+3 dz. Willmersdorf/CB (RZ). Wegzug, Ans.: 17. Okt 3 Blankensee (L. Kalbe). Korrektur: 2007 in Brandenburg 202 Rev. (RYSLAVY 2011).

ZWERGDOMMEL *Ixobrychus minutus*: Brut: in Brandenburg mind. 44 rufene M (RYSLAVY 2011) * in Berlin 3 Rev. (BOA 2009b). Erstbeob.: 16. Mai 1 Unteres Odertal bei Schwedt (J. Sadlik) * 18. Mai 2 Linumer Teiche (A. Bräunlich). Letztbeob.: 14. Sep 1 dj. frischtot gefunden Neumühl/EE (F. Pauliuk) * 14. Sep 1 Trebelsee/HVL (M. Löschau) * 6. Okt 1 dj. Felchowsee (WD). Keine weiteren Beob. abseits potenzieller Brutgebiete.

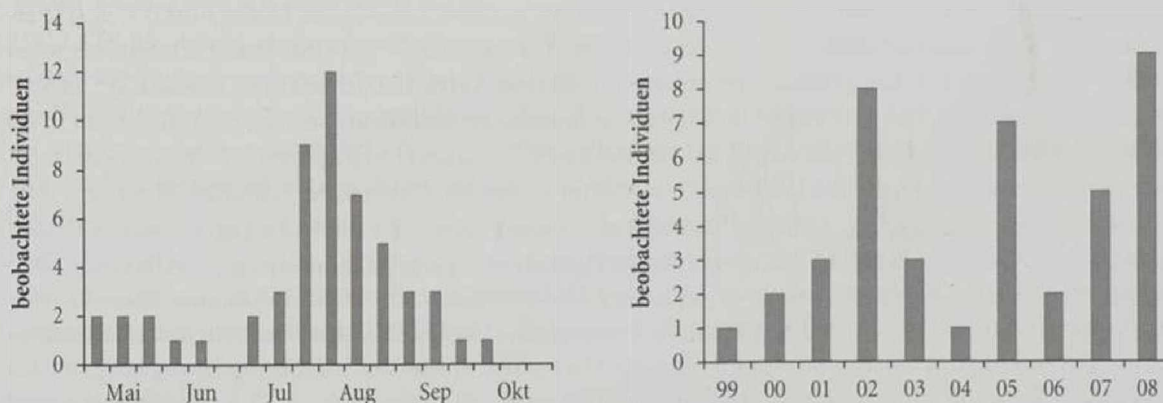
NACHTREIHER *Nycticorax nycticorax*: starkes Auftreten von mind. 9 Ex. in 5 Gebieten (AKBB: anerkannt): 4. Jul 1 Blankensee (BR) * 25. Jul 1 dj. Bagenzer Teiche/SPN (RB) * Beobachtungsreihe Alte Spreemündung: 30. Jul 3, 31. Jul 2, 6. Aug/14. Aug 1, 17. Aug 3, 22./26. Aug 1, 29. Aug 5 (HH), neue Höchstzahl * 7. Aug 1 Feuchtwiesen SE Lübben (T. Noah) * 19. Aug 1 dj. Linumer Teiche (F. Sieste).

RALLENREIHER *Ardeola ralloides*: 2 Beob.: 9. Jun 1 Linumer Teiche (A. Bräunlich, H.-B. Lindemann, U. Noack). AKBB: anerkannt * 17. Jun 1 Müggelsee (J. Vorholt), DSK: anerkannt. 9. und 10. Nachweis.

SILBERREIHER *Casmerodius albus*: ungebremster weiterer Anstieg mit 7.214 Ex. bei 705 Beob. (Wertung der Monatsmax. pro Gebiet):

		Jan	Feb	Mär	Apr	Mai	Jun	Jul	Aug	Sep	Okt	Nov	Dez
Bb	Ex.	620	664	762	451	95	46	131	300	1.004	1.370	835	850
	n	62	74	78	58	19	13	15	34	63	71	93	96
B	Ex.	3	-	-	4	1	-	5	16	17	17	9	14
	n	1	-	-	4	1	-	3	7	5	3	3	2
Summe	Ex.	623	664	762	455	96	46	136	316	1.021	1.387	844	864

Jan/Febr, Ans. > 40 Ex.: 2. Jan 70 Grimnitzsee (JM) * 13. Jan 45 Peitzer Teiche (H. Glode) * 23. Jan 45 Großer Plessower See/PM (D. Rogge) * 26. Jan 52 Rhinwiesen Kietz/HVL (HH) * 11. Feb 43 Potzlowsee/UM (K. Eilmes, S. Hundrieser). Heimzug, Ans. > 40 Ex.: 16. Mär 59 Blankensee (L. Kalbe) * 22. Mär 45 Dreetzer Luch/OPR (BR, K. Steiof) * 1./2. Apr 43 FIB Unteres Odertal (D. Krummholz) * 7. Apr 51 Gülper See (S. Clausner). Mai/Jun, Ans. > 10 Ex.: 3. Mai 30 Unteres Odertal bei Criewen (M. Tautenhahn) * 18. Mai 13 Rückdeichgebiet Lenzen/PR (A. Bruch) * 28. Jun 12 Päwesiner Lötzt/PM (M. Löschau). Wegzug, Ans. > 90 Ex.: 20. Sep 96 Felchowsee (HH) * 22. Sep 118 Schlepziger Teiche (HH) * 27. Sep 142 Peitzer Teiche (W. Kozłowski) * 21. Okt 120 Stradowe Teiche/OSL (W. Köhler) * 27. Okt 108 Havelnied. Parey (U. Drozdowski, Lummert) * 28. Okt 198 Altfriedländer Teiche (MF), neue Höchstzahl * 17. Nov 145 Biosphärenreservat Elbtalau/PR (Naturwacht). Dezember, Ans. > 45 Ex.: 14. Dez 47 Oberuckersee (S. Hundrieser) * 19. Dez 100 Kleiner Plessower See/PM (K.-D. Böer) * 23. Dez 56 Grimnitzsee (HH) * 26. Dez 57 Gülper See (HH, W. Schreck).

GRAUREIHER *Ardea cinerea*: Brut: 138 BP Kuhheide Schwedt/UM (A. Pataki u.a.) * 261 BP Stadtgebiet Berlin (BOA 2009b), davon 124 Tierpark (A. Schulz). Winter, Ans. ab 30 Ex.: 15. Jan 104 Zoologischer Garten/B (M. Kaiser) * 18. Jan 45 Schäferteich Jamlitz/LDS (H. Deutschmann) * 23. Jan 32 Schlosswiesenvolder Schwedt/UM (D. Krummholz) * 4. Feb 35 Blankensee (BR) * 10. Feb 90 Peitzer Teiche (RZ) * 16. Feb 102 Altfriedländer Teiche (A. Koszinski) * 16./17. Feb 40 Glienicker Lake-Kladower Havel/B (K. Witt) * 17. Feb 87 Tierpark/B (M. Kaiser) * 17. Feb 61 Unteres Odertal bei Schwedt (E. Krätke). Frühjahr, Ans. > 40 Ex., abseits der Kolonien: 15. Mär 48 Altfriedländer Teiche (A. Koszinski) * 15. Mär 44 NSG Havelländisches Luch/HVL (B. Block) * 15. Mär 44 Oder Eisenhüttenstadt-Bruchscheune/LOS (H.-P. Grätz) * 1. Apr 50 Glinziger Teiche/SPN (S. Klasan) * 11. Apr 62 Rietzer See-Streng (L. Manzke) * 13. Apr 230 FIB Unteres Odertal (WD) * 17. Jun 105 Falkenberger Rieselfeld/B (W. Reimer). Weiterhin 13. Apr 181 Zoologischer Garten/B (M. Kaiser), dort 35 BP (F. Sieste). Sommer/Herbst, Ans. > 60 Ex.: 29. Jul 83 Bärenbrücker Teiche/SPN (HH) * 23. Aug 75 Zuckerfabrikenteiche Prenzlau (HH, W. Schreck) * 14. Sep 68 Rietzer See-Streng (L. Manzke) * 22. Sep 158 Schlepziger Teiche (HH) * 28. Sep 462 Peitzer Teiche (HH) * 30. Sep 165 Stradowe Teiche/OSL (H. Deutschmann) * 18. Okt 76 Linumer Teiche (S. Fischer, M. Szindlowski, H. Watzke) * 18. Okt 100 Angermünder Teiche (JM) * 19. Okt 218 Altfriedländer Teiche (A. Koszinski) * 21. Okt 101 Tierpark/B (H. Schölzel) * 11. Nov 80 Glinziger Teiche/SPN (S. Klasan) * 15. Nov 86 Zoologischer Garten/B (B. Schonert) * 16. Nov 76 Unteres Odertal bei Schwedt (E. Krätke). Dezember, Ans. > 30 Ex.: 14. Dez 34 Linumer Teiche (S. Fischer, M. Szindlowski, H. Watzke) * 14. Dez 119 Zoologischer Garten/B (M. Kaiser) * 14. Dez 81 Tierpark/B (M. Kaiser) * 29. Dez 110 Peitzer Teiche (RZ).

SEIDENREIHER *Egretta garzetta*: 4 Ex. bei 4 Beob.: 10. Mai 1 Unteres Odertal bei Schwedt (S. Apelt, J. Bellebaum) * 17. Mai 1 ad. Ungeheuerwiesen bei Breite/PM (M. Prochnow, BR, P.v. Schmitterlöw, K. Urban) * 18. Mai 1 Glinziger Teiche/SPN (S. Klasan) * 6. Sep 1 Felchowsee (HH).

- 1 dz. **SCHWARZSTORCH *Ciconia nigra***: Brut: in Brandenburg mind. 53 Rev. (RYSLAVY 2011). Erstbeob.: 12.Mär 1 Welsebruch bei Kunow/UM (J.Horn) * 17.Mär 1 Burg/SPN (F.Raden) * 29.Mär 1 Lauchhammer/OSL (T.Schneider). Frühjahr, Ans. > 3 Ex.: 24.Apr 5 Neuendorf/BAR (T.Langgemach) * 7.Jun 10 Rittgartener Wald/UM (T.Langgemach). Sommer/Wegzug, Ans. ab 5 Ex.: 30.Jul 10 und 13.Aug 26 Rückdeichgebiet Lenzen/PR (A.Bruch; K.-H.Bruster) * 9.Aug 13 ad. + 1 dj. Zuckerfabrikteiche Prenzlau (HH, W.Schreck) * 21.Aug 15 Dorfteich Casekow/UM (H.Knorr) * 25.Aug 21 Elbevorland Schadebeuster/PR (S.Jansen) * 30.Aug 8 Luckow/UM (J. & R.Haferland) * 4.Sep 12 Unteres Odertal bei Stützkow (F.Schulz) * 5.Sep 7 ad. + 9 dj. Trockenpolder Lunow/BAR (M.Müller) * 10.Sep 12 Peitzer Teiche (W.Kozlowsky). Letztbeob.: 21.Sep 1 Peitzer Teiche (HH, RZ) * 22.Sep 1 Schlepziger Teiche (HH) * 28.Sep 2 Malxenied. bei Dissen/CB (RZ).
1. Jul 1 **WEISSSTORCH *Ciconia ciconia***: Brut: in Brandenburg 1.296 Horstpaare (B.Ludwig u.a. in RYSLAVY 2011) * 3 BP Berlin (BOA 2009b). Erstbeob.: 15.Feb 1 Wuhletal/B (B.Steinbrecher, H.Stoll) * 20.Feb 1 Bad Freienwalde/MOL (laut Märkischer Oderzeitung) * 23.Feb 1 Burg/SPN (S.Klasan) * 9.Mär 2 Hohenstein/MOL (H.Türschmann) * 15.Mär 1 Lug/OSL (W.Köhler). Frühjahr/Frühsummer, Ans. > 20 Ex.: 9.Mai 23 Thöringswerder/MOL (M&RF) * 20.Mai 37 Schmogrow/SPN (H.Deutschmann) * 21.Mai 51 Plessa-Süd/EE (I.Erler, S.Thiel) * 5.Jun 29 Unteres Odertal S Gartz (J.Haferland) * 22.Jun 23 Schwarzbach/OSL (H.Michaelis) * 7.Jul 85 bei Lübben/LDS (T.Noah) * 22.Jul 54 Randowbruch Lützlow-Passow/UM (JM) * 24.Jul 55 im Trupp bei Linum/OPR (F.Sieste) * 25.Jul 46 über Reinickendorf/B (F.Sieste) * 31.Jul 80 Müggendorf/PR (C.Jansen). Wegzug (ab Aug), Ans. > 20 Ex.: 9.Aug 30 Großthiemig/EE (I.Erler) * 9.Aug 50 dz. Döberitzer Heide/PM (R.Marzahn) * 9.Aug 21 Müggelsee (R.Schirmeister) * 13.Aug 22 Rückdeichgebiet Lenzen/PR (K.-H.Bruster) * 16.Aug 35 dz. Rietzer See-Streng (W.Mädlow u.a.) * 17.Aug 60 Lichterfeld/EE (T.Schneider). Letztbeob.: 18.Sep 1 Finowfurt/BAR (B.Steinbrecher) * 27.Sep 2 Nieplitznied. Zauchwitz (W.Mädlow, D. & D.Schubert) * 4.Okt 2 Beelitz/PM (BR). Winter: 8.Dez 1 Frankfurt/FF (N.Brunkow).
- 2 **FISCHADLER *Pandion haliaetus***: Brut: in Brandenburg 314 Rev. (RYSLAVY 2011). Erstbeob.: 15.Mär 3 Riewend/PM (G.Lohmann), 2 Stradowe Teiche/OSL (F.Kuba), 2 Glinziger Teiche/SPN (S.Rasehorn) und 1 Linumer Teiche (S.Fischer, M.Szindlowski, H.Watzke). Frühjahr/Sommer, Max.: 5.Mai 4 Havelnied. Parey (S.Clausner) * 19.Jul 5 Alte Spreemündung (HH). Wegzug, Ans. ab 5 Ex.: 2.Aug 7 Kieseßen Mühlberg/EE (HH, H.Michaelis, T.Schneider, W.Schreck) * 17.Aug 6 SE Plessa/EE (I.Erler) * 22./30.Aug 6 Alte Spreemündung (HH) * 25.Aug 5 dz. Kladowe Havel/B (K.Lüddecke). Letztbeob.: 20.Okt 1 Potsdam/P (D.Radomski) * 25.Okt 1 Felchowsee (U.Kraatz) * 27.Okt 1 Gülper See (U.Drozdowski, Lummert).
- 27.Sep **WESPENBUSSARD *Pernis apivorus***: Erstbeob.: 1.Mai 1 Lychen/UM (R.Nessing) * 3.Mai 1 Berkenbrück/LOS (B.Steinbrecher, H.Stoll) * 4.Mai 2 Neuholland/OHV (D.Ferus) * 9.Mai 1 Polßen/UM (K.Eilmes, S.Hundrieser). Heimzug: max. 12.Mai 3 Stücken/PM (BR, K.Urban) * 25.Mai 3 dz. Lieberoser Heide/LDS (HH). Wegzug: kaum Meldungen, max. lediglich 17.Aug 4 dz. Ziltendorfer Nied. (C.Pohl) * 22.Aug 3 dz. Lietzengrabennied./B (M.Süsser) * 25.Aug 15 dz. Kladowe Havel/B (K.Lüddecke). Letztbeob.: 19.Sep 1 dz. Tegel/B (K.Lüddecke) * 20.Sep 2 Gülper See (B.Bischof) * 25.Sep 1 Neubrück/LOS (HH) * 5.Okt 1 dj. verletzt gegriffen Friedrichshain/B (R.Altenkamp, K.Müller).
- * 18.Jan **SCHLANGENADLER *Circaetus gallicus***: 5.-11.Sep 1 immat. Tagebau Jänschwalde/SPN (RB; H.Deutschmann, HH, S.Rasehorn, K.-J.Schenzle u.a.). DSK: anerkannt.
- * 4.Feb **SHELLADLER *Aquila clanga***: Ein Nachweis (DSK: anerkannt): Der 2008 nestjung in Estland mit einem GPS-Satellitensender versehene Schelladler "Tönn" wurde auf seinem Zug nach SW am 12.Okt bei Bärenklau/SPN geortet (vgl. DSK 2009). 6. Nachweis. Hybrid mit Schreiadler: 21.Sep 1 immat. farbberingt Randowbruch bei Lützlow/UM (U.Kraatz), im Vorjahr in der Biebrza-Nied. (NE-Polen) beringt. Erster Nachweis eines solchen (feldornithologisch wohl kaum bestimmbar) Vogel in Brandenburg. DSK: anerkannt.
- * 1. Apr **SCHREIADLER *Aquila pomarina***: Brut: in Brandenburg 24 Rev. (RYSLAVY 2011). Erstbeob.: 13. Apr 3 ad Randowbruch bei Zehnebeck/UM (N.Vilcsko). Beob. abseits des Brutgebietes: 11.Mai 1 ad. dz. Blasdorf/LDS (H.Deutschmann) * 17.Aug 1 dz. Ziltendorfer Nied. (C.Pohl) * 22.Aug 1 Osdorf/TF (BR) * 10.Sep 1 dz. Bärenbrück/SPN (M.Albrecht). Höchstzahl: 8.Jun 4 Randowbruch Wendemark-Zehnebeck/UM (HH, H.Michaelis, W.Schreck). Letztbeob.: 17.Sep 1 immat. Randowbruch bei Zehnebeck/UM (U.Kraatz).
- Linumer **STEPPEWEIHE *Circus macrourus***: 3 Beob. (DSK: anerkannt): 29.Mär 1 ad. M Pflingstberg/UM (P.Sömmer) * 22.Apr 1 ad. M Blasdorf/LDS (H.Deutschmann) * 7.Sep 1 M K3 Talsperre Spremberg (RB, S.Klasan, A.Neuthe).
- Glinziger **KORNWEIHE *Circus cyaneus***: Winter/Frühjahr, Ans. > 5 Ex.: 4.Jan 8 Jänschwalder Wiesen/SPN (H.Glode, RZ) * 10.Jan 6 Unteres Odertal Schwedt-Stolpe (D.Krummholz) * 12.Jan 31 SP Uckernied. bei Seehausen/UM (HH) * 13.Jan 6 Neuzeller Wiesen/LOS (C.Pohl) * 16.Jan 8 Gülper See (A.Kormannshaus) * 17.Jan 11 Tagebau Welzow-Süd/SPN (W.Hansel) * 2.Feb 8 SP Groß Neuendorf/MOL (W.Koschel) * 3.Feb 7 Schmogrow/SPN (S.Rasehorn) * 15.Feb 8 SP

Randowbruch bei Blumberg/UM (U.Kraatz) * 17.Feb 13 NSG Havelländisches Luch/HVL (B.Block, T.Langgemach) * 27.Feb/7.Mär 6 SP Alte Spreemündung (HH). Sommer (Mai-Aug): im Mai 5 Ex. in 5 Gebieten, Jun 0, Jul 1 Ex., Aug 5 Ex. in 4 Gebieten, max. 18. Aug 1 M + 1 W NSG Havelländisches Luch/HVL (F.Sieste). Herbst/Winter, Ans. > 5 Ex.: 18.Okt 10 Rhinluch/OPR (D.Sopart) * 10.Nov 20 Tagebau Welzow-Süd/SPN (W.Hansel) * 12.Nov 11 Randow-Welsebruch/UM (JM) * 13.Nov 9 Unteres Odertal Schwedt-Stolzenhagen (D.Krummholz) * 15.Nov 10 NSG Havelländisches Luch (B.Block, T.Langgemach) * 17.Nov 12 Lenzener Wische/PR (A.Bruch) * 21.Nov 11 SP Uckernied. bei Seehausen/UM (U.Kraatz). Aktiver Wegzug: 9.Okt 7 im Trupp hoch dz. SW Schwedt/UM (JM), ungewöhnliche Beob.

WIESENWEIHE *Circus pygargus*: Brut: in Brandenburg mind. 40 BP und 10 mal Brutverdacht (RYSILAVY 2011). Erstbeob.: 31.Mär 1 M dz. Demnitz/LOS (B.Steinbrecher, H.Stoll), sehr frühes Datum * 13.Apr 1 W Peitzer Teiche (RZ, S.Klasan u.a.) * 14.Apr 1 W Kerkow/UM (M.Müller) * 18.Apr 1 M Schlosswiesenspolder Schwedt/UM (WD). Nachbrutzeit, Ans.: 20.Jul 11 (2 ad. M + 2 ad. W + 7 dj.) Neuzeller Wiesen/LOS (C.Pohl), dort 3 BP (C.Pohl, H.-J.Fetsch) * 20.Jul 6 (2 ad. M + 2 ad. W + 2 dj.) Seehausen/TF (W.Koschel) * 8.Aug 19 (4 ad. M + 3 ad. W + 12 dj.) auf Stoppelfeld bei Neu Mahlisch/MOL (HH), in diesem Bereich 7 BP (H.-J.Fetsch, G.Schulze) * 18.Aug 15 NSG Havelländisches Luch/HVL (F.Sieste) * 30.Aug noch 5 (1 Fam.) Kummerow/UM (I.Kapush). Letztbeob.: 13.Sep 1 W Stützkow/UM (M.Müller) * 18.Sep 1 dj. Flemisdorf/UM (J.Haferland) * 19.Sep 1 dj. dz. Blumberg/UM (U.Kraatz).

ROHRWEIHE *Circus aeruginosus*: Brut: 5 BP/287 ha Linumer Teiche (S.Fischer, H.Watzke). Winter: 17.Feb 1 vorj. Senftenberger See (H.Michaelis). Erstbeob.: 15.Mär je 1 Zachow/HVL (M.Löschau), Glinziger Teiche/SPN (S.Rasehorn) und Gülper See (R.Schneider) * 16.Mär je 1 W Rietzer See-Streng (HH) und Lindenau/OSL (T.Schneider). Heimzug/ Brutzeit: 22.Mär/14.Apr 6 SP Alte Spreemündung (HH) * 13.Apr 10 Maasdorfer Teiche/EE (P.Eckhoff) * 12.Jun 12 Randow-Welsebruch/UM (JM). Sommer/Wegzug, Ans. > 5 Ex.: 5.Aug 24 SP Garlitzer Wiesen/HVL (BR, K.Urban) * 8.Aug 45 auf Stoppelfeld bei Mallnow/MOL (HH), hohe Zahl * 11.Aug 10 auf 40 km² Ziltendorfer Nied. (HH) * 16./17. Aug 12 Tagebau Welzow-Süd/SPN (RB) * 25.Aug 6 dz. Lankwitz/B (J.Kirch) * 29.Aug 10 SP Alte Spreemündung (HH) * 13.Sep 6 dz. Blankensee (BR, K.Urban) * 20.Sep 6 Körzin/TF (BR, K.Urban). Letztbeob.: 26.Okt 1 dz. Babelsberg/P (K.Steiof) * 26./28.Okt 1 Nieplitznied. Zauchwitz (M.Zerning; P.Schubert) * 13.Nov 1 Felchowsee (WD).

HABICHT *Accipiter gentilis*: Brut: in Berlin 77 Rev. gemeldet (BOA 2009b). Ans.: 10.Okt 5 teilweise offenbar ziehend Schönerlinde/BAR (W.Koschel, N.Vilcsko).

SPERBER *Accipiter nisus*: Brut: in Berlin 25 Rev. gemeldet, davon 17 Rev. Köpenicker Forsten (S.Schulz). Heimzug: 9.Mär 7 dz. Niederneuendorfer See/B (F.Sieste), sonst nicht mehr als 3 pro Gebiet. Wegzug, Max. > 5 Ex.: 10.Okt 11 dz. Schönerlinde/BAR (W.Koschel, N.Vilcsko) * 18.Okt 12 dz. Werbig/MOL (HH) * 26.Okt 6 dz. Genschmar/MOL (C.Pohl).

ROTMILAN *Milvus milvus*: Brut: 6 Rev. Lugbecken/OSL (F.Raden). Winter: im Jan 14 Ex. in 13 Gebieten, Anfang Feb 16 Ex. in 3 Gebieten. Ans. > 10 Ex.: 8.Mai 11 Buckow-Nennhausen/HVL (T.Langgemach) * 23.Mai 14 Plessa-Süd (F.Raden) * 15.Jun 20 Borgisdorf/TF (F.Eidam) * 17.Jul 20 Rosow/UM (J.Haferland) * 22.Jul 24 Randowbruch Wendemark-Wollin/UM (JM) * 24.Jul 15 Linum/OPR (F.Sieste) * 26.Jul 16 Tagebau Welzow-Süd/SPN (RB) * 16.Aug 13 Altkünkendorf/UM (HH) * 18.Aug je 13 NSG Havelländisches Luch/HVL und bei Nauen/HVL (F.Sieste) * 25.Aug 12 auf 40 km² Ziltendorfer Nied. (HH) * 28.Aug 31 Plessa-Süd/EE (I.Erler) * 1.Sep 15 Ganzer/OPR (B.Jahnke) * 4.Okt 14 Haage/HVL (D.Ferus). Aktiver Zug: max. 4.Okt 8 dz. Blankensee (F.Maronde, BR, K.Urban). Dezember: 5 Ex. in 5 Gebieten. Hybrid mit Schwarzmilan: 3.Aug 1 Körzin/PM (BR, K.Urban).

SCHWARZMILAN *Milvus migrans*: Erstbeob.: 10.Mär 1 Zützen/UM (D.Krummholz) * 12.Mär 1 Rangsdorf/TF (T.Becker) * 14.Mär 1 Schwarzheide/OSL (H.Michaelis) * 14.Mär 1 Biegen/LOS (HH). Frühjahr, Ans. ab 8 Ex.: 14.Apr 9 Schiaßer See/TF (W.Mädlow) * 5.Mai 12 Osdorf/TF (K.Lüddecke) * 9.Mai 12 Lindenau/OSL (I.Erler) * 20.Mai 12 Schmogrow/SPN (H.Deutschmann) * 21.Mai 12 Plessa-Süd/EE (I.Erler, S.Thiel) * 25.Mai 16 Nieplitznied. Zauchwitz (HH). Sommer (ab Jun), Ans. > 10 Ex.: 12.Jun 15 Randow-Welsebruch/UM (JM) * 23.Jun 11 Havelnied. Strodehne (S.Clausner, J.Seeger) * 4.Jul 13 S Radensdorf/LDS (HH) * 5.Jul 15 Nieplitznied. Zauchwitz (BR, K.Urban) * 7.Jul 35 Ungeheuerwiesen Breite/PM (BR, K.Urban) * 12.Jul 38 Schiaßer See/TF (W.Mädlow) * 17.Jul 15 Rosow/UM (J.Haferland) * 9.Aug 11 SP Plessa-Süd/EE (I.Erler) * 18.Aug 15 Nauen/HVL (F.Sieste). Aktiver Wegzug: 14.Aug 130 im lockeren Verband dz. Etzin/HVL (M.Jurke), außergewöhnliche Beob. * 16.Aug 26 dz. Reckahner Teiche/PM (T.Eismann, W. Mädlow, S. & D.Schubert). Sonst nicht mehr als 3 Ex. pro Gebiet. Letztbeob.: 21.Sep 1 Finowfurt/BAR (B.Steinbrecher) * 27.Sep 1 Seehausen/UM (K.Eilmes, S.Hundrieser) * 15.Okt 1 Wichmannsdorf/UM und 1 Kuhz/UM (R.Nessing), späte Daten.

SEEADLER *Haliaeetus albicilla*: Brut: in Brandenburg 152 Rev. (RYSILAVY 2011) * 1 Rev. Berlin (BOA 2009b). Ans. ab 8 Ex.: 12.Jan 8 Talsperre Spremberg (RB) * 13.Jan 22 Grimnitzsee (R.Thieß) * 25.Jan 12 FIB Unteres Odertal (U.Schünmann) * 18.Feb 8 Havelnied. Parey (G.Galow, Koch) * 23.Feb 12 Dossened. Rübhorst/HVL (HH) * 6.Apr

h) * 20 Peitzer Teiche (RZ) * 26. Apr 22 FIB Unteres Odertal (D.Krummholz) * 14. Mai 10 Lieberoser Heide „Wüste“/LDS (HH) * 6. Sep 25 Felchowsee (HH) * 7. Sep 8 Tagebau Jänschwalde/SPN (HH) * 14. Sep 8 Nuthe-Nieplitz-Nied./PM-TF (L.Kluge u.a.) * 5. Okt 19 Peitzer Teiche (K.-J.Schenzle) * 22. Okt 12 Angermünder Teiche (P.Pakull) * 17. Nov 8 Elbtal Gnevsdorf-Abbandorf/PR (Naturwacht) * 26. Dez 8 Gülper See (HH, W.Schreck).

RAUFUSSBUSSARD *Buteo lagopus*: Winter/Frühjahr, Ans. ab 8 Ex.: 16. Jan 8 Gülper See (A.Kormannshaus) * 26. Jan/9. Feb/10. Feb 9 Havelnied. Parey (HH; W.Schreck; P.Eckhoff) * 9. Feb 24 Randowbruch/UM (U.Kraatz) * 9. Feb 14 Tagebau Welzow-Süd/SPN (RB) * 11. Feb 22 Lenzener Wische/PR (K.-H.Bruster) * 14. Mär 25 und 6. Apr 29 Randow-Welsebruch/UM (K.Ebing, JM), späte Daten für größere Ans.. Frühjahr, Letztbeob.: ungewöhnlich viele späte Daten: 2. Mai 1 Lichtefeld/EE (T.Schneider) * 3./8. Mai 1 Garlitzer Wiesen/HVL (HH, TR, W.Schreck u.a.; T.Langgemach) * 3. Mai 1 Tagebau Meuro/OSL (T.Schneider) * 5. Mai 1 Neutrebbin/MOL (MF) * 9. Mai 1 Gieshof/MOL (MF) * 15. Mai 1 Flieth/UM (R.Nessing). Herbst, Erstbeob.: 31. Aug 1 Bückwitz/OPR (W.Schreck), frühes Datum * 9. Sep 1 Gröden/EE (P.Eckhoff) * 15. Sep 1 Linum/OPR (H.Thiele) * 19. Sep 3 Tagebau Welzow-Süd/SPN (RB). Herbst/Winter, Ans. ab 8 Ex.: 12. Nov 32 Randow-Welsebruch/UM (JM) * 17. Nov 12 Lenzener Wische/PR (A.Bruch) * 6. Dez 14 Boitzenburg/UM (R.Nessing) * 15. Dez 14 NSG Havelländisches Luch/HVL (B.Block, T.Langgemach).

MÄUSEBUSSARD *Buteo buteo*: Brut: 13 BP/63 km² Lebus-Reitwein/MOL (J.Becker). Winter/Heimzug, Ans. > 30 Ex.: 17. Jan 31 Tagebau Welzow-Süd/SPN (W.Hansel) * 3. Feb 44 Schmogrow/SPN (S.Rasehorn) * 9. Feb 72 Randowbruch/UM (U.Kraatz) * 9. Feb 59 Havelnied. Hohennauen-Gülper See (W.Schreck) * 10. Feb 70 Jänschwalder Wiesen/SPN (RZ) * 20. Mär 45 Lenzener Wische/PR (A.Bruch). Brutzeit/Sommer, Ans. > 20 Ex.: 24. Apr 29 Gottesgabe/MOL (MF) * 5. Mai 65 Osdorf/TF (K.Lüddecke) * 12. Mai 73 Tettau/EE (T.Schneider) * 23. Mai 21 Plessa-Süd/EE (F.Raden) * 8. Jun 30 Randowbruch (HH, H.Michaelis, W.Schreck) * 17. Jun 42 Alt Zauche/LDS (HH) * 13. Jul 22 Tremsdorf/PM (K.Siems) * 25. Aug 26 auf 40 km² Ziltendorfer Nied. (HH). Wegzug/Winter, Ans. > 30 Ex.: 16. Sep 95 Garlitz-Barnewitz/HVL (T.Langgemach) * 12. Okt 49 Frauwalde/OSL (I.Erler) * 18. Okt 50 Rhinluch/OPR (D.Sopart) * 25. Okt 40 Börnicke/BAR (W.Koschel) * 31. Okt 34 auf 40 km² Ziltendorfer Nied. (HH) * 9. Nov 39 auf 8 km² Tagebau Welzow-Süd/SPN (S.Klasan) * 15. Nov 52 NSG Havelländisches Luch/HVL (B.Block, T.Langgemach) * 13. Dez 38 Großthiemig/EE (T.Schneider). Aktiver Zug: 9. Mär 20 dz. Blankensee (BR, K.Urban) * 10. Okt 39 dz. Schönerlinde/BAR (W.Koschel, N.Vilsko) * 12. Okt 51 dz. Welzow-Süd/SPN (RB) * 18. Okt 63 dz. Werbig/MOL (HH) * 1. Nov 33 dz. Angermünder Teiche und 106 dz. Grimnitzsee (HH, W.Schreck) * 1. Nov 66 dz. Lankwitz/B (J.Kirsch) * 13. Nov 94 in 6 Stunden dz. Frankfurt/FF (J.Becker).

ADLERBUSSARD *Buteo rufinus*: 7. Jul 1 Feuchtwiesen SE Lübben (Polder Kockrowsberg) (T.Noah), DSK: anerkannt. Erstnachweis für Brandenburg.

MERLIN *Falco columbarius*: 92 Ex. bei 85 Beob. (Wertung der Monatsmax. pro Gebiet):

	Jan	Feb	Mär	Apr	Mai	Jun	Jul	Aug	Sep	Okt	Nov	Dez
Bb Ex.	15	12	4	4	3	-	-	-	4	23	17	10
n	15	10	4	4	3	-	-	-	4	21	14	10

Höchstzahlen: 24. Feb 3 w-f. SP Uckernied. Seehausen (K.Eilmes, S.Hundrieser) * 26. Nov. 3 M Tagebau Welzow-Süd/SPN (W.Hansel). Sonst nicht über 2 Ex. pro Gebiet. Frühjahr, Letztbeob.: 3. Mai 1 dz. Döberitzer Heide/PM (HH, TR, W.Schreck u.a.) * 5. Mai 1 dz. Dolgeln/MOL (HH) * 8. Mai 1 M Garlitz/HVL (T.Langgemach). Herbst, Erstbeob.: 9. Sep 1 Alte Spreemündung (HH) * 20. Sep 1 Seehausen/UM (K.Eilmes, S.Hundrieser) * 22. Sep 1 Lichterfeld/EE, schlägt Sandregenpfeifer (T.Schneider). Geschlechterverhältnis: im 1. Halbjahr 13 M + 12 w-f.e * im 2. Halbjahr 22 M + 20 w-f..

ROTFUSSFALKE *Falco vespertinus*: 17 Ex. bei 10 Beob.: 8. Mai 1 ad. M Mühlendorf/LDS (HH) * 17.-27. Mai max. 4 (am 23. Mai: 1 ad. M, 1 vorj. M, 2 ad. W) Nieplitznied. Zauchwitz (A.Bräunlich, BR u.a.), wohl dieselben 4 am 23. Mai Blankensee bei Körzin/PM (R.Brucker) * 18. Mai 1 ad. M + 1 ad. W Linumer Teiche (A.Bräunlich) * 18. Mai 2 ad. M + 1 ad. W Wachower Lötzh/HVL (M.Löschau) * 18. Jun 1 M Schönerlinde/BAR (C.Bock) * 19. Jun 2 Adlershof/B (P.Leitao) * 29. Jun 1 ad. M Quitzöbel/PR (C.Neumann) * 15./16. Jul 1 ad. M Zachow/HVL (M.Löschau) * 14. Sep 1 dj. Borgisdorf/TF (F.Eidam) * 28. Sep 1 ad. M dz. Blankensee (BR, K.Urban).

BAUMFALKE *Falco subbuteo*: Erstbeob.: 8. Apr 1 Loben bei Hohenleipisch/EE (F.Raden), frühes Datum * 12. Apr 1 dz. Stücken/PM (BR, K.Urban) * 13. Apr 1 dz. Alt Zeschdorf/MOL (HH) * 15. Apr 1 Joachimsthal/BAR (R.Flath) * 16. Apr 1 Kostebrau/OSL (F.Raden). Frühjahr, Ans. > 3 Ex.: 3. Mai 4 Dossenied. Rübhorst/HVL (HH, TR, W.Schreck u.a.) * 21. Mai 4 Linumer Teiche (A.Bräunlich) * 23. Mai 5 Nieplitznied. Zauchwitz (A.Bräunlich, BR, M.Zerning). Ans. Wegzug, Ans. > 3 Ex.: 25. Aug 5 Lieberoser Heide/LDS (H.Deutschmann) * 8. Sep 4 Bärenbrücker Teiche/SPN (HH). Letztbeob.: 28. Sep 1 dz. Blankensee (BR, K.Urban) * 16. Okt 1 dz. Linumer Teiche (K.Lüddecke) * 26. Okt 1 jagend 6. Apr Lichterfeld/EE (T.Schneider), späte Daten.

WANDERFALKE *Falco peregrinus*: Brut: in Brandenburg mind. 28 Rev. (RYSILAVY 2011) * 2 Rev. Stadtgebiet Berlin (BOA 2009b). Aktiver Zug: 5.Sep 1 dz. Babelsberg/P (K.Steiof) * 28.Sep 1 hoch dz. Blankensee (BR, K.Urban) * 1.Nov 1 dz. Lankwitz/B (J.Kirsch). Keine Gebietsmax. über 2 Ex. gemeldet.

TURMFALKE *Falco tinnunculus*: Brut: 165 Rev./489 km² Westteil Berlins (S.Kupko, J.Rinder, L.Schlottke) * 26 Rev./20 km² Neubaugebiet Marzahn/B (S.Materna). Winter/Frühjahr, Gebietsmax. ab 8 Ex.: 4.Jan 8 Jänschwalder Wiesen/SPN (H.Glode, RZ) * 9.Feb 21 Tagebau Welzow-Süd/SPN (RB) * 9.Feb 9 Havelnied. Hohennauen-Gülpe (W.Schreck) * 8.Jun 10 Randowbruch/UM (HH, H.Michaelis, W.Schreck). Weitere Saisonmax. ab 10 Ex.: 5.Aug 11 Buckow/HVL (BR, K.Urban) * 11.Aug 22 auf 40 km² Ziltendorfer Nied. (HH) * 22.Aug 20 Tagebau Welzow-Süd/SPN (RB) * 7.Sep 10 Tagebau Jänschwalde/SPN (HH) * 24.Sep 11 Garlitz/HVL (B.Jahnke) * 3.Okt 24 Tagebau Welzow-Süd/SPN (RB) * 17./18.Okt 13 FIB Unteres Odertal (D.Krummholz) * 18.Okt 15 Rhinluch/OPR (D.Sopart) * 31.Okt 14 Ziltendorfer Nied. (HH) * 29.Dez 18 Tagebau Welzow-Süd/SPN (RB).

KRANICH *Grus grus*: Winter: im Jan 1581 Ex. in 43 Gebieten. Ans. ab 150 Ex. im Jan/Feb: 2.Jan 486 Jühnsdorf/TF (L.Kalbe) * 2.Jan 150 SP Päwesiner Lötzt/PM (M.Löschau) * 31.Jan 150 Rangsdorf/TF (B.Kreisel) * 9.Feb 430 Senzker Luch/HVL (S.Fischer, H.Watzke) * 16.Feb 158 Trebelsee/HVL (M.Löschau) * 25.Feb 317 dz. Moorlinse Buch/B (P.Pakull). Frühjahr, Ans. ab 500 Ex.: 2.Mär 626 Alte Spreemündung (HH) * 4.Mär 1.100 Kasel-Golzig/LDS (P.Schonert) * 6./9.Mär 650 Blumberg/UM (U.Kraatz) * 7.Mär 600 Dreibrück/HVL und 3.800 Sandhorst/OPR (W.Koschel) * 7.Mär 500 Byhleguhre/LDS (F.Raden) * 8.Mär 1.000 SP Nieplitznied. Zauchwitz (BR, K.Urban) * 9.Mär 575 Elsternied. Lauchhammer/OSL (I.Erler, S.Thiel) * 23.Apr 500 in 2 Stunden dz. Krewelin/OHV (T.Langgemach). Mai-Jul, Ans. ab 150 Ex.: 2.Mai 300 Nieplitznied. Zauchwitz (BR, K.Urban) * 3.Mai 155 Kliestow/TF (P.Schubert) * 4.Mai 200 Voßberg/UM (E.Henne) * 15.Mai 160 Gartzter Bruch/UM (D.Krummholz) * 18.Mai 230 Linumer Teiche (A.Bräunlich) * 16.Jun 200 Groß Fredenwalde/UM (E.Henne) * 23.Jul 176 SP Nieplitznied. Zauchwitz (L.Kalbe) * 30.Jul 251 SP Rangsdorfer See/TF (L.Henschel, B.Ludwig). Wegzug: im Aug bereits starke Zunahme, max. 24.Aug 1.930 Borcheltsbusch/LDS (R.Donat). Max. ab 1.500 Ex.: 30.Sep 8.025 SP Nauen/HVL (AG Kranichschutz) * 3.Okt 2.100 SP Klarer See bei Temmen/UM (E.Henne) * 3.Okt 1.500 Hohenreinkendorf/UM (U.Kraatz) * 4.Okt 2.093 SP Rangsdorfer See/TF (L.Henschel) * 4.Okt 8.100 SP Unteres Odertal bei Gartz (J.Haferland u.a.) * 4./10.Okt 1.500 Gerswalde/UM (W.-H.Seyboldt) * 6.Okt 9.000 SP Gülper See (Lummert, K.Sawall) * 14.Okt 80.470 SP Linumer Teiche (AG Kranichschutz), neue Höchstzahl * 16.Okt 2.000 Biesenbrow/UM (E.Henne) * 19.Okt 4.465 SP Oder Christiansaue-Hohenwutzen/MOL (M.Müller) * 26.Okt 1.500 Borcheltsbusch/LDS (G.Wodarra) * 8.Nov 2.463 SP Klein Kienitz/TF (L.Henschel, B.Ludwig) * 15.Nov 1.900 NSG Havelländisches Luch/HVL (B.Block, T.Langgemach) * 15.Nov 3.600 Rietzer See-Streng (L.Manzke) * 16.Nov 3.200 Nieplitznied. Stangenhagen (M.Prochnow). Aktiver Zug, Tagessummen ab 1.000 Ex.: 24.Sep 6.000 dz. Felchowsee (WD) und 1.700 dz. Unteres Odertal (D.Krummholz) * 24.Sep 1.100 dz. Spandau/B (M.Löschau) * 8.Okt 1.150 dz. Unteres Odertal bei Schwedt (D.Krummholz) * 21.Okt 1.000 dz. Waltersdorf/LDS (M.Podany) * 17.Nov 1.160 dz. Groß Behnitz/HVL (M.Kolbe). Dez: 11.272 Ex. in 96 Gebieten (Wertung der Monatsmax. pro Gebiet). Ans. ab 500 Ex.: 4.Dez 1.120 SP Klein Kienitz/TF (B.Ludwig) * 14.Dez 2.000 SP Rietzer See/PM (L.Manzke) * 15.Dez 1.100 NSG Havelländisches Luch/HVL (B.Block, T.Langgemach) * 26.Dez 504 Nieplitznied. Zauchwitz (BR, K.Urban) * 30.Dez 2.200 Dechtow/OPR (S.Fischer) * 30.Dez 620 Walchow/OPR (T.Langgemach).

GROSSTRAPPE *Otis tarda*: Bestand: im Frühjahr 108 Ex.; 18 flügge juv., 28 juv. wurden ausgewildert (RYSILAVY 2011). Weitere Beob., abseits der Einstandsgebiete: 28.Feb 1 W Fahlhorst/PM (P.Schubert) * 25./30.Mai 1 M Blönsdorf/TF (W.Püschel).

WASSERRALLE *Rallus aquaticus*: Brutzeit/Frühjahr, Konzentrationen ab 8 Rev./Rufer: 24 Rev./282 ha Unteres Odertal bei Friedrichthal/UM (DOHLE & KRAATZ 2009) * 18 Rev. Hohennauener See/HVL (T.Langgemach) * 12 Rev. auf 287 ha Linumer Teiche (S.Fischer, H.Watzke) * 5.Apr 15 Alte Spreemündung (HH) * 11.Apr 30 Rufer Rietzer See-Streng (L.Manzke) * 18.Apr 12 Rufer Schlosswiesenpolder Schwedt/UM (WD) * 19.Apr 10 Rev. Nieplitznied. Stangenhagen (BR, K.Urban) * 23.Apr 8 Rev. Welkteich Grünwalde/OSL (F.Raden) * 27.Apr 8 Rev. Blankensee (BR, K.Urban) * 7.Mai 9 Rufer Uckernied. Seehausen/UM (K.Eilmes, S.Hundrieser) * 8.Mai 10 Rufer Polder Staffelde/UM (J.Haferland u.a.) * 29.Mai mind. 15 Rev. Unteres Odertal bei Gatow (WD). Winter: im Jan 16 Ex. in 12 Gebieten, im Feb 13 Ex. in 8 Gebieten. Max. 17.Feb 4 Oder Güstebieser Loose-Christiansau/MOL (F.Grasse). Gebietsmax. ab 5 Ex. nach der Brutzeit: 6.Aug 7 Moorlinse Buch/B (W.Schreck) * 14.Aug 8 Linumer Teiche (W.Schreck) * 18.Aug 7 Rietzer See-Streng (BR, W.Schreck, K.Urban) * 13.Nov 8 Felchowsee (WD) * 16.Nov 7 Blankensee (L.Kalbe u.a.). Dezember: 34 Ex. in 17 Gebieten (Wertung der Monatsmax.), max. 6.Dez 6 Grimnitzsee (HH) * 17.Dez 5 und 30.Dez 4 Blankensee an jeweils verschiedenen Stellen (L.Kalbe; BR, K.Urban).

WACHTELKÖNIG *Crex crex*: Brut: in Brandenburg mind. 391 Rufer (RYSLAVY 2011) * in Berlin 3 Rev. (BOA 2009b). Erstbeob.: 3.Mai 1 Selbelang/HVL (HH, TR, W.Schreck) * 5.Mai 1 Unteres Odertal bei Gatow (J.Sadlik). Letztbeob.: bis 8.Aug bei der Mahd Familien im FIB Unteres Odertal beobachtet (J.Sadlik). Keine Wegzugbeobachtungen.

TÜPFELRALLE *Porzana porzana*: Brut: in Brandenburg mind. 130 Rev. (RYSLAVY 2011). Erstbeob.: 3.Apr 1 und 5.Apr bereits mind. 10 Rufer Unteres Odertal bei Friedrichsthal (W.Dohle, DOHLE & KRAATZ 2009) * 9.Apr 1 Landiner Haussee/UM (WD) * 13.Apr 1 Nieplitznied. Stangenhagen (L.Landgraf). Wegzug, Höchstzahl: 17.Aug 3 Alte Spreemündung (HH). Letztbeob.: 30.Aug/9.Sep 1 Alte Spreemündung (HH).

KLEINRALLE *Porzana parva*: Brut: in Brandenburg mind. 21 Rev./rufende Tiere (RYSLAVY 2011). Erstbeob.: 5.Apr 2 rufende M Nieplitznied. Stangenhagen (P.Schubert), frühes Datum * 15.Apr 1 Landiner Haussee/UM (WD) * 16.Apr 1 Unteres Odertal bei Friedrichsthal (W.Dohle). Letztbeob.: 23.Jul 1 w-f. Nieplitznied. Stangenhagen (L.Kalbe) * 8.Aug 1 dj. Altfriedländer Teiche (J.Masello, P.Quillfeld) * 31.Jul/14.Aug/22.Aug je 1 Alte Spreemündung (HH). Nachtrag: 28.Aug 2007 1 dj. Werneuchen Ortsteil Seefeld/BAR, in Wohnhaus gegriffen, mit Fotobeleg (G.Jander), ungewönl. Nachweis.

TEICHRALLE *Gallinula chloropus*: Brut: 12 Rev./287 ha Linumer Teiche (S.Fischer, H.Watzke) * 18.Apr 5 BP Schlosswiesepolder Schwedt/UM (WD) * 29.Mai 6 BP Unteres Odertal bei Gatow (WD) * 22.Jun mind. 7 Fam. Optikpark Rathenow/HVL (T.Langgemach). Brandenburg, Gebietsmax. > 5 Ex.: 15.Mär 10 Potsdam/P (M.Miethke) * 12.Apr 6 Havel Ketzin/Trebensee/HVL (M.Löschau) * 13.Mai 9 Havelnied. Parey (G.Galow, J.Seeger) * 13.Sep 8 Schlepziger Teiche (T.Noah) * 14.Sep 11 Bärenbrücker Teiche/SPN (B.Litzkow) * 12.Okt 6 Havel Werder-Geltow/PM (D.Schubert) * 16.Nov 25 Potsdam/P (M.Miethke) * 17.Nov 14 Löcknitz bei Lenzen/PR (Naturwacht). Winter/Brandenburg: im Jan 77 Ex. in 20 Gebieten, im Feb 42 Ex. in 11 Gebieten, im Dez 62 Ex. in 13 Gebieten (Wertung der Monatsmax.). Max. > 5 Ex.: 5.Jan 28 Nuthe in Potsdam/P (W.Mädlow) * 7.Jan 6 Blankensee (L.Kalbe) * 9.Jan 7 Schlosswiesepolder Schwedt/UM (WD) * 12.Jan 9 Havel Werder-Geltow/PM (D.Schubert) * 14.Dez 19 Potsdam/P (M.Miethke) * 14.Dez 12 Havel Werder-Geltow/PM (D.Schubert) * 27.Dez 7 Spree in Beeskow/LOS (HH) * 30.Dez 7 Blankensee (BR, K.Urban). Berlin: Summen der Wasservogelzählung: Jan 200, Feb 185, Mär 126, Apr 102, Sep 193, Okt 203, Nov 209, Dez 265 (BOA 2009a). Saisonmax.: 13.Jan 44 Zoolog. Garten (M.Kaiser) * 14.Dez 53 Zoolog. Garten (M.Kaiser).

BLESSRALLE *Fulica atra*: Brut, gebietsbezogene Angaben > 15 Rev.: ca. 215 Rev. (152 Fam.) Peitzer Teiche (HH, RZ u.a.) * 20 Rev. Rückdeichgebiet Lenzen/PR (J.Maierhofer) * 16 Rev./287 ha Linumer Teiche (S.Fischer, H.Watzke) * 14.Jun 46 Fam. Rietzer See-Streng (HH) * 29.Jun 16 Fam. Alter Wochowsee/LOS (HH) * 20.Jul 25 Fam. Stradowe Teiche/OSL (HH). Brandenburg, 1. Halbjahr, Gebietsmax. > 1.000 Ex.: 12.Jan 1.200 Oberuckersee/UM (HH) * 13.Jan 2.248 Schwielowsee/PM (K.Köhl) * 13.Jan 5.211 Stadthavel Potsdam/P (M.Miethke) * 13.Jan 2.050 Parsteiner See/BAR (H.Wawrzyniak) * 13.Jan 1.737 Werbellinsee/BAR (R.Thieß) * 13.Jan 1.075 Havel Plaue-Pritzerbe/BRB-PM (H.Kasper) * 17.Feb 2.300 Helenesee/FF (P.Thiele) * 9./10.Mär 1.900 FIB Unteres Odertal (D.Krummholz) * 21.Jun 2.050 Felchowsee (HH). 2. Halbjahr, Gebietsmax. ab 1.200 Ex.: 12.Jul 1.300 Rietzer See-Streng (HH) * 9.Aug 5.300 Felchowsee (HH, W.Schreck) * 16.Aug 7.800 Unteruckersee (HH) * 31.Aug 4.655 Peitzer Teiche (HH, B.Litzkow, M.Spielberg, RZ) * 21.Sep 2.640 Blankensee (BR, K.Urban, M.Prochnow) * 3.Okt 19.200 Unteruckersee (HH), hohe Zahl * 18.Okt 3.363 Scharmützelsee/LOS (B.Heuer) * 10.Nov 1.500 Grimnitzsee (JM) * 15.Nov 1.995 Schwielowsee/PM (K.Köhl) * 15.Nov 1.513 Templiner See/P (B.Grünwald) * 15.Nov 1.290 Heiliger See/Möserscher See/BRB (J.Naacke) * 14.Dez 5.852 Stadthavel Potsdam/P (M.Miethke) * 14.Dez 2.088 Plauer See-Quenzsee-Wendsee/BRB (C.Schultze) * 14.Dez 1.274 Havel Plaue-Pritzerbe/BRB-PM (H.Kasper) * 23.Dez 4.600 Oberuckersee/UM (HH). Berlin: Summen der Wasservogelzählung: Jan 9.706, Feb 8.789, Mär 3.417, Apr 1.243, Sep 5.940, Okt 6.698, Nov 6.792, Dez 6.796 (BOA 2009a).

AUSTERNFISCHER *Haematopus ostralegus*: Brut: in Brandenburg mind. 16 Rev./BP (RYSLAVY 2011). Erstbeob.: 8.Mär 1 Dossewiesen Rübhorst/HVL (HH) * 28.Mär 2 Güstebieser Loose (MF). Max. in Brutgebieten: 13.Apr 8 FIB Unteres Odertal (WD) * 24.Jul/2.Aug je 5 Kieselsee Mühlberg/EE (T.Schneider, H.Michaelis, W.Schreck, HH). Abseits der Brutgebiete 11 Ex. bei 7 Beob.: 10.-18.Apr 1 Falkenberger Riesefeld/B (W.Reimer, B.Schonert, C.Pakull) * 27.-29.Apr 1 ebd. (C.Pakull, B.Schonert u.a.) * 10.Mai 1 Bergheider See/EE (M.&J.Haupt) * 14.Mai 1 Wildenbruch/PM (T.Becker) * 9.Aug 1 dz. Felchowsee (W.Schreck, HH) * 27.Aug 3 Felchowsee/Lanke (WD) * 2.-6.Sep 3, bis 9.Sep noch 2 und bis 16.Sep noch 1 jeweils Talsperre Spremberg (RB u.a.), gleichzeitig Letztbeob.

STELZENLÄUFER *Himantopus himantopus*: Nach mehreren Fehljahren kleiner Einflug: Brut: Ein BP in der Elbaue Lenzen/PR war vom 23.Apr-25.Mai anwesend (J.Maierhofer u.a.). Wie alle vier vorhergehenden Brutten in Brandenburg verlief auch diese Brut erfolglos. Weitere 10 Ex. bei 5 Beob.: 24.Apr 2 Havelnied. Parey (M.Miethke) * 14.Mai 2 Nieplitznied. Zauchwitz (A.Bräunlich, R.Schneider) * 19.-21.Mai 3 Tornower Nied./OSL (R.Donat) * 23.Mai 2 Nieplitznied. Zauchwitz (BR, A.Bräunlich, M.Zerning) * 24.Mai 1 Spreeaunteiche Maiberg/CB (W.Köcher).



Abb. 3: Stelzenläufer, Spreeaunteiche bei Maiberg/CB, Mai 2008. Foto:W. Köcher.
 Fig. 3: Black-winged Stilt, floodplain ponds of river Spree/CB, May 2008.

SÄBELSCHNÄBLER *Recurvirostra avosetta*: Brut: 2 erfolglose BP im vorjährigen Brutgebiet in der Elbaue bei Lenzen/PR (J.Maierhofer u.a.) - viertes Brutvorkommen im Land. Weiterhin höchste Jahressumme von 22 Ex. bei 4 Beob. durch den bisher größten Wegzugtrupp: 6.Apr 5 Peitzer Teiche (RZ, HH) * 30.Apr 2 Linumer Teiche (K.Lüddecke) * 3.Mai 2 Nieplitznied. Zauchwitz (B.Bock, N.Vilcsko) * 11.Jul 13 Kieseen Mühlberg/EE (H.-J.Klein).



Abb. 4: Vorkommen des Säbelschnäblers 1999-2008 (Dekadensummen und Jahressummen, n=60 Ex., ohne Brutvögel 2007/2008, einzelne Vögel rasteten über eine Dekade hinaus). Säbelschnäbler erscheinen deutlich regelmäßiger auf dem Heimzug als zur Wegzugszeit. So wurden in den sechs Jahren 2002-2007 keine Wegzügler gemeldet.
 Fig. 4: Occurrence of Avocets 1999-2008 (sums per decade and year, respectively, n=60, without breeding birds 2007/2008, single birds were resting for more than one decade). Avocets appear considerably more regular during autumn migration compared to spring migration. Thus, the last six years no bird has been reported from autumn migration.

KIEBITZREGENPFEIFER *Pluvialis squatarola*: Heimzug, 2 Ex.: 14. Apr 1 Gülper See (B.Jahnke) * 24. Apr 1 Königshorst/OPR (K.Lüddecke). Schwacher Wegzug, 81 Ex. (Wertung der Dekadenmax. je Gebiet).

	Jan	Feb	Mär	Apr	Mai	Jun	Jul	Aug	Sep	Okt	Nov	Dez
Bb/B Ex.	-	-	-	2	-	-	1	7	14	53	6	-

Erstbeob.: 9. Jul 1 Holzendorfer Seebruch/UM (H.Schonert) * 1. Aug 1 dz. Babelsberg/P (K.Steiof). Gebietsmax. ab 3 Ex.: 17. Okt 3 Gülper See (W.Schreck) * 19.-23. Okt 5 Angermünder Teiche (R.Schneider, P. von Schmitterlöw, HH u.a.) * 31. Okt 12 Peitzer Teiche (HH). Letztbeob.: 9. Nov 1 Peitzer Teiche (HH) * 10. Nov 2 Angermünder Teiche (JM).

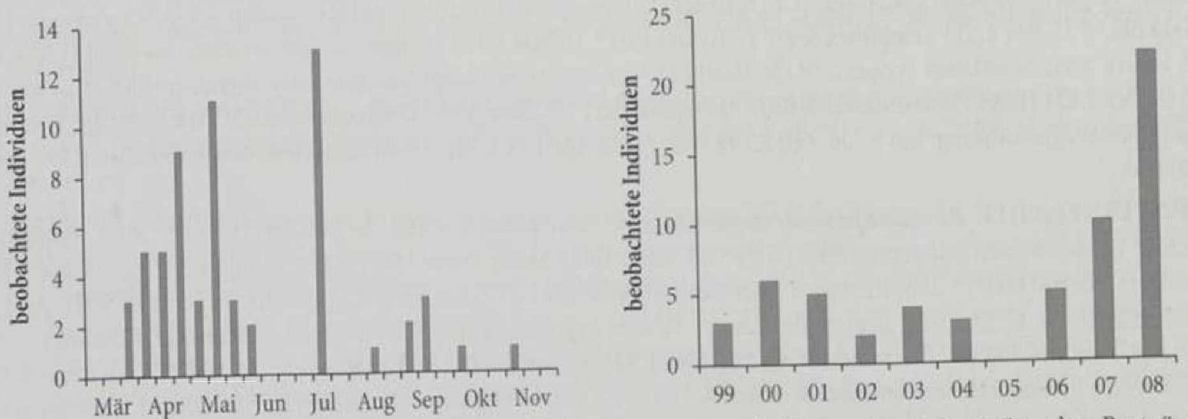
GOLDREGENPFEIFER *Pluvialis apricaria*: Winter (Jan), 15 Ex. bei 3 Beob.: 20. Jan 1 Ziltendorfer Nied. (C.Pohl) * 23. Jan 7 Welsebruch Biesenbrow/UM (U.Kraatz) * 28. Jan 7 Unteres Odertal Stolpe (WD). Heimzug, Gebietsmax. ab 500 Ex.: 3. Mär 1.500 Lütkenwisch/PR (A.Bruch), 1.800 Dreetzer Luch/OPR (S.Clausner) und 3.500 Strodehne/HVL (S.Clausner) * 8. Mär 600 Lenzener Wische/PR (A.Bruch) und 1.760 Havelnied. Parey (HH) * 25. Mär 800 Welsebruch Briest/UM (U.Kraatz) * 28. Mär 600 Gottesgabe/MOL (M&RF). Heimzug, Letztbeob.: 27. Apr 3 Mallnow/MOL (HH) * 29. Apr 13 Ziltendorfer Nied. (HH). Wegzug, Erstbeob.: 17. Jul 1 Lietzengrabennied./B (K.Witt) * 22. Jul 2 Randowbruch/UM (JM). Gebietsmax. ab 1.000 Ex.: 18. Okt 1.000 Wustow/MOL (F.Grasse) * 18./19. Okt 1.160 Mallnow/MOL (HH; W.Weiß) * 22. Okt 1.050 Uckertal Seehausen/UM (TR) * 28. Okt 1.000 Unteres Odertal Gartz (D.Krummholz) * 10. Nov 1.150 Angermünder Teiche (JM) * 12. Nov 4.750 Randow-/Welsebruch/UM (JM). Im Rahmen der europaweiten Zählung wurden in Brandenburg im Zeitraum vom 17.-22. Okt 14.458 Goldregenpfeifer in 47 Gebieten erfasst (RYSLAVY 2009). Dezember, 728 bei 5 Beob., max.: 6. Dez 452 Welsebruch Biesenbrow/UM (HH).

KIEBITZ *Vanellus vanellus*: Brut, > 20 BP/Rev.: 29 BP auf 40 km² Ziltendorfer Nied. (HH) * 22 Rev. Breite/PM (BR) * 21 Rev. Elbaue Lenzen/PR (J.Maierhofer). Januar, erneut sehr starkes Vorkommen von 3.628 Ex. bei 45 Beob., max.: 25. Jan 650 Havelnied. Parey (T.Langgemach) * 28. Jan 500 Dossewiesen Baabe/OPR (J.Seeger, S.Clausner) * 31. Jan 1.600 Unteres Odertal Stolpe (M.Müller). Starker Heimzug, Gebietsmax. ab 3.000 Ex.: 23. Feb 3.400 Dossewiesen Rübhorst/HVL (HH) und 5.000 Unteres Odertal Lunow (I.Kapuhs, U.Schünmann) * 27. Feb 4.000 Unteres Odertal Gatow (WD) * 29. Feb 5.000 Gartzter Bruch/UM (D.Krummholz) * 2. Mär 11.000 Pritzerber Havelwiesen/HVL (T.Langgemach) * 3. Mär 4.500 Dreetzer Luch/OPR (S.Clausner) und 3.900 Schneeberg/LOS (HH) * 7. Mär 3.100 Randow-/Welsebruch/UM (JM) und 4.500 Dreibrück/HVL (W.Koschel) * 8. Mär 4.000 Lenzener Wische/PR (A.Bruch) und 12.000 Havelnied. Parey (HH). Wegzug, Ans. ab 5.000 Ex.: 15. Sep 6.000 Gülper See (B.Jahnke u.a.) * 18. Okt 5.200 Thöringswerder/MOL (HH) und 6.700 Blönsdorf/TF (W.Püschel) * 19. Okt 6.700 Seelower Loose/MOL (HH) * 20. Okt 7.500 Angermünder Teiche (HH) und 5.000 Kietz/HVL (J.Seeger) * 1. Nov 5.000 Linum/OPR (S.Fischer, H.Watzke). Im Rahmen der europaweiten Goldregenpfeifer-Zählung wurden in Brandenburg im Zeitraum 17.-22. Okt auch beachtliche 139.633 Kiebitze in 158 Trupps gezählt (RYSLAVY 2009). Dezember, 6.059 Ex. in 51 Gebieten (Wertung der Max. je Gebiet), max. 3. Dez 600 Unteres Odertal Schwedt (D.Krummholz) * 9. Dez 1.600 Gartzter Bruch/UM (D.Krummholz).

FLUSSREGENPFEIFER *Charadrius dubius*: Brut: 10 Rev./420 ha Elbtalau Lenzen/PR (J.Maierhofer) * 6 BP Berlin (BOA 2009b). Erstbeob.: 10. Mär 1 Rietzer See-Streng (B.Jahnke) – früher Nachweis * 17. Mär 2 Reckahner Teiche/PM (A.Kormannshaus, S.Urmoneit). Heimzug, Gebietsmax. ab 10 Ex.: 8. Apr 12 Reckahner Teiche/PM (P.von Schmitterlöw) * 11. Apr 12 Peitzer Teiche und 18 Bärenbrücker Teiche/SPN (B.Litzkow, RZ) * 30. Apr 12 Stradowe Teiche/OSL (H.Deutschmann). Wegzug, Gebietsmax. ab 10 Ex.: 20./21. Jun 10 Angermünder Teiche (U.Kraatz; HH) * 1. Jul 14 Nieplitznied. Zauchwitz (L.Kalbe) * 2./12. Jul je 10 Lietzengrabennied./B (P.Pakull; C.Bock) * 13. Jul 12 Zuckerfabrikteiche Prenzlau (R.Nessing) * 2. Aug 13 Bergheider See/EE (H.Michaelis, T.Schneider) und 11 Kieselseen Mühlberg/EE (H.Michaelis, T.Schneider, W.Schreck, HH) * 9. Aug 14 Feldsölle Pinnow/UM (W.Schreck, HH). Letztbeob.: 21. Sep 4 Peitzer Teiche (C.Pohl) * 28. Sep 2 Rietzer See-Streng (M.Zerning, M.Pohl).

SANDREGENPFEIFER *Charadrius hiaticula*: Brut: 2 BP (erfolglos) Elbtalau Lenzen/PR (J.Maierhofer). Der letzte Brutnachweis zuvor liegt länger zurück und erfolgte im Jahr 2.000 (ABBO 2001). Schwacher Heimzug, 39 Ex. und während des durchschnittlichen Wegzuges 305 Ex. (Wertung der Dekadenmax. je Gebiet):

	Jan	Feb	Mär	Apr	Mai	Jun	Jul	Aug	Sep	Okt	Nov	Dez
Bb/B Ex.	-	-	1	1	37	2	6	75	174	48	-	-

Heimzug, Erstbeob.: 24./27. Mär 1 Reckahner Teiche/PM (P.v.Schmitterlöw) * 11. Apr 1 Oder Vogelsang/LOS (HH). Nur ein Gebietsmax. ab 5 Ex.: 18. Mai 21 Elbtalau Lenzen/PR (A.Bruch). Heimzug, Letztbeob.: 22. Mai 1 Ziltendorfer Nied. (HH) * 26. Mai 4 Nieplitznied. Zauchwitz (BR). Wegzug, Erstbeob.: 22. Jun 2 Nieplitznied. Zauchwitz (F.Drutowski) * 1. Jul 4 ebd. (L.Kalbe). Gebietsmax. ab 5 Ex.: 31. Aug 8 Bärenbrücker Teiche/SPN (RZ) * 1. Sep 9 Gülper See (B.Jahnke) * 4. Sep 16 Zuckerfabrikteiche Prenzlau (JM) * 5. Sep 13 Angermünder Teiche (JM) * 20. Sep 34 Talsperre Spremberg (S.Rasehorn, H.Alter) * 21. Sep 5 Peitzer Teiche (RZ) * 22. Sep 5 Schlepziger Teiche (HH). Letztbeob.: 28. Okt 1 Felchowsee (U.Kraatz) * 29. Okt 1 Grünhaus/EE (T.Schneider).

MORNELLREGENPFEIFER *Charadrius morinellus*: Wegzug, 11 Ex. in 3 Gebieten: 25.-30. Aug 3 verschiedene ad. (täglich schwankend 1-3 ad. beobachtet) Lieberoser Heide/LDS (H.Deutschmann, K.-J.Schenzle u.a.) * 31. Aug-2. Sep 2 ad. + 4 dj. ebd. (K.-J.Schenzle, H.Deutschmann, G.Hoppadietz u.a.) * 30./31. Aug 1 dj. Bergheider See/EE (T.Schneider, I.Erler, D.Wiedemann) * 18.-20. Okt 1 ad. Angermünder Teiche (W.Koschel, N.Vilcsko, F.Eidam, HH u.a.) – später Nachweis. Alle Beob. AKBB anerkannt.

REGENBRACHVOGEL *Numenius phaeopus*: Insgesamt 51 Ex. bei 32 Beob.

	Jan	Feb	Mär	Apr	Mai	Jun	Jul	Aug	Sep	Okt	Nov	Dez
Bb/B	-	-	-	14	8	-	15	12	2	-	-	-
Ex.	-	-	-	14	8	-	15	12	2	-	-	-

Heimzug, Erstbeob.: 12. Apr 2 Dossewiesen Rübehorst/HVL (HH) * 13. Apr 1 Ziltendorfer Nied. (C.Pohl). Max.: 20. Apr je 3 Ziltendorfer Nied. (C.Pohl) und Schlepzigiger Teiche (H.Thiele) * 2. Mai 4 Elbe Hinzdorf/PR (S.Jansen). Wegzug, Erstbeob.: 5. Jul 1 Stücken/PM (BR, K.Urban). Max.: 11. Jul 5 dz. Großer Steensee/UM (JM, K.Ebing), sonst nicht mehr als 3 Ex. gleichzeitig. Letztbeob.: 12. Sep 2 Talsperre Spremberg (A.Neuthe).

GROSSER BRACHVOGEL *Numenius arquata*: Brut: in Brandenburg 77 Rev. (RYSLAVY 2011). Winter (Jan, Feb), 4 Ex. in 7 Gebieten., max.: 4. Jan 20 SP Kiesgrube Passow/UM (S.Lüdtke), bis 12. Feb noch 13 ebd. (U.Kraatz). Heimzug, max. in Brutgebieten: 24. Mär 12 Havelnied. Parey (W.Schreck) * 1. Apr 19 Belziger Landschaftswiesen/PM (M.Grimm). Nur zwei Ans. > 5 Ex. abseits der Brutgebiete: 12. Apr 125 Falkenberger Rieselfeld/B (B.Schonert) – sehr großer Heimzugtrupp * 12. Apr 17 Neutrebbin/MOL (MF). Wegzug, Zug und Rast ab 20 Ex.: 6. Sep 134 SP Zuckerfabrikteiche Prenzlau (HH, N.Vilcsko, W.Ott) * 6. Sep 54 Schlabendorfer See/LDS (R.Donat) * 10. Sep 26 Bergheider See/EE (T.Schneider) * 15. Sep 20 Elbtalaue Lanz-Wustrow/PR (Naturwacht) * 7. Okt 25 dz. Felchowsee (U.Kraatz, L.Bieseke) * 21. Okt 57 Uckernied. Ellingen/UM (M.Müller). Dezember, 34 Ex. in 7 Gebieten, max.: 28. Dez 13 Kieseßen Mühlberg/EE (HH, H.Michaelis, T.Schneider, H.Trapp) * 29. Dez 13 Welsebruch Stendell/UM (S.Lüdtke).

UFERSCHNEPFE *Limosa limosa*: Brut: in Brandenburg nur noch 12 BP (RYSLAVY 2011). Heimzug, Erstbeob.: 8. Mär 2 Angermünder Teiche (JM) * 9. Mär 1 Havelnied. Parey (H.Thiele). Ans. ab 5 Ex. lediglich in den Brutregionen: 6./11. Apr 9 Peitzer Teiche (RZ, B.Litzkow) * 12. Apr 6 Havelwiesen Strodehne/HVL (HH). Abseits der Brutgebiete 17 Ex. bei 10 Beob., max. 28. Apr 4 Linumer Teiche (F.Sieste). Frühe Letztbeob. in Brutgebieten: 9. Jun 1 Gülper See (U.Drozowski, K.Sawall). Wegzug, nur 2 Beob.: 2. Aug 1 Reckahner Teiche/PM (P.von Schmitterlöw) * 19. Sep-25. Okt 1 dj. Peitzer Teiche (HH, RZ, H.Deutschmann, C.Pohl u.a.) – ungewöhnlich langer und später Aufenthalt.

PFUHLSCHNEPFE *Limosa lapponica*: Wegzug, 3 Ex. bei 2 Beob.: 5. Aug 1 ad. Gülper See (BR, K.Urban) * 21. Sep 2 dj. Felchowsee (WD).

WALDSCHNEPFE *Scolopax rusticola*: Winter (Jan) 3 Ex.: 4. Jan 1 Tegeler Fließ/B (W.Schreck) * 5. Jan 1 Wolfshagen/PR (HH, TR, M.Albrecht) * 15. Jan 1 Joachimsthal/BAR (M.Spann). Beginn Heimzug: 24. Feb 1 balzend Grünhaus/EE (F.Raden) * 2. Mär 2 Pfaffendorf/LOS (S.Hilgenfeld). Wegzug, gemeldete Ex./Beob.: Sep 2/2, Okt 5/3, Nov 51/42, max.: 8. Nov 6 Stolper Wald/UM (J.Haferland, H.Gadenne). Dezember: 10 Ex. bei 10 Beob. gemeldet.

ZWERGSCHNEPFE *Lymnocyptes minimus*: Winter (Jan, Feb): 4. Jan 1 Tegeler Fließ/B (K.Lüddecke). Heimzug, 25 Ex. bei 17 Beob., Erstbeob.: 15. Mär 1 Neuenhagen/MOL (M.Albrecht, W.Schreck) * 23. Mär 1 Welsebruch Kummerow/UM (S.Lüdtke). Max.: 28. Apr 6 Neutrebbin/MOL und 3 Gústebieser Loose (MF). Letztbeob.: 9. Mai 1 Gústebieser Loose (MF) * 8. Jun 1 Grünwalde/OSL (T.Schneider) – späte Feststellung. Schwacher Wegzug, 15 Ex. bei 11 Beob.: Erstbeob.: 17. Sep 1 Felchowsee/Lanke/UM (WD). Max.: 2. Nov 4 Feldsölle Pinnow/UM (S.Lüdtke). Dezember: 1. Dez 1 Felchowsee (WD).

	Jan	Feb	Mär	Apr	Mai	Jun	Jul	Aug	Sep	Okt	Nov	Dez
Bb/B	1	-	3	22	1	1	-	-	3	3	8	1
Ex.	1	-	3	22	1	1	-	-	3	3	8	1
n	1	-	3	12	1	1	-	-	3	3	4	1

DOPPELSCHNEPFE *Gallinago media*: 4 Ex. bei 4 Beob. (DSK 2009): 28. Apr 1 Neutrebbin/MOL (MF) * 5. Mai 1 bei Lübben/LDS (T.Noah) * 9. Mai 1 Gústebieser Loose (MF) * 25. Aug 1 ebd. (MF).

BEKASSINE *Gallinago gallinago*: Brut: 43 Rev. Unteres Odertal Gatow (W.Dohle) * 20 Rev. Elbtalaue Lenzen/PR (J.Maierhofer) * 6 Rev. Behlower Wiesen/LDS (H.Deutschmann) * 6 Rev. Breite/PM (BR, K.Urban). Winter (Jan), 7 Ex. bei 3 Beob.: 4. Jan 3 Tegeler Fließ/B (K.Lüddecke) und 1 Peetzig/UM (D.Treichel) * 13. Jan 3 Großthiemig/EE (T.Schneider). Heimzug, Erstbeob.: 21. Feb 2 Unteres Odertal Friedrichsthal (WD) * 27. Feb 1 Mühlenbecker Teiche/BAR (C.&P.Pakull). Ans. ab 30 Ex.: 23. Mär 60 Ochsenbruch Potzlow/UM (K.Eilmes, S.Hundrieser) und 40 Welsebruch Kummerow/UM (S.Lüdtke) * 25. Mär 30 Welsebruch Passow/UM (S.Lüdtke) * 1./3. Apr 30 Unteres Odertal Gatow (D.Krummholz; WD) * 2. Apr 40 Unteres Odertal Schwedt (D.Krummholz) * 12. Apr 41 Neutrebbin/MOL (MF).

Wegzug, Gebietsmax. ab 50 Ex.: 28. Aug 103 Zuckerfabrikteiche Prenzlau (R.Nessing) * 6. Sep 68 Angermünder Teiche (HH) * 19. Sep 66 Reckahner Teiche/PM (R.Schneider) * 21. Okt 392 Peitzer Teiche (RZ). Recht hohe Zahl im Dezember, 19 Ex. bei 11 Beob., max.: 6. Dez 4 Welsebruch Grünow/UM (S.Lüdtke) * 11. Dez 4 Altfriedländer Teiche (MF).

ODINSHÜHNCHEN *Phalaropus lobatus*: 6 Ex. bei 6 Beob.: 8. Jun 1 Feldsölle Pinnow/UM (HH, H.Michaelis, W.Schreck) * 9.-13. Aug 1 dj. Lietzengrabennied./B (A.Kormannshaus, P.Pakull, W.Schreck u.a.) * 18. Aug 1 dj. Rietzer See-Streng (BR, K.Urban, W.Schreck) * 23. Aug 1 dj. Zuckerfabrikteiche Prenzlau (W.Schreck, HH) * 13.-14. Sep 1 dj. Blankensee/TF (BR, K.Urban, L.Kluge u.a.) * 16.-21. Sep 1 dj. Felchowsee (U.Kraatz, WD).

THORSHÜHNCHEN *Phalaropus fulicarius*: 2 Ex. bei 2 Beob. (DSK 2009): 20.-22. Sep 1 dj. Grimnitzsee (N.Vilsko, HH, C.Bock u.a.) * 17.-18. Nov 1 Altfriedländer Teiche (M&RF).

FLUSSUFERLÄUFER *Actitis hypoleucos*: Brut: in Brandenburg wurden mind. 33 Rev. gemeldet (RYSILAVY 2011). Heimzug, Erstbeob.: 1. Apr 1 Gatower Rieselfeld/B (E.Wolf) – frühes Datum * 6. Apr 1 Linumer Teiche (F.Sieste) * 19. Apr 1 Oder Vogelsang/LOS (HH). Ans. ab 5 Ex.: 27. Apr 8 Blankensee/TF (BR, K.Urban) * 4. Mai 9 Peitzer Teiche (RZ, HH, B.Litzkow, M.Spielberg). Wegzug, Gebietsmax. ab 10 Ex.: 2. Aug 24 Kiesseen Mühlberg/EE (H.Michaelis, T.Schneider, W.Schreck, HH) * 8. Aug 13 Talsperre Spremberg (RB) * 9. Aug 15 Bergheider See/EE (T.Schneider) * 12. Aug 17 Unteres Odertal Schwedt (M.Müller). Späte Letztbeob.: 16. Okt 1 Zuckerfabrikteiche Prenzlau (R.Nessing) * 20. Okt 1 Seddinsee/B (I.&L.Gelbicke) * 30. Nov 1 Freseteich/B (G.Berstorff).

DUNKLER WASSERLÄUFER *Tringa erythropus*: Heimzug, Erstbeob.: 31. Mär 1 Sydowswiese/MOL (MF) * 8. Apr 1 Ziltendorfer Nied. (C.Pohl). Ans. > 10 Ex.: 20. Apr 12 Ziltendorfer Nied. (C.Pohl) * 26. Apr 16 Sydowswiese/MOL (M&RF) * 26.-28. Apr 18 Linumer Teiche (S.Fischer, H.Watzke; F.Sieste) * 28. Apr 16 Breite/PM (L.Kalbe) * 3. Mai 13 Elbtalau Lenzen/PR (S.Jansen) und 17 Neutrebbin/MOL (M&RF) * 4. Mai 45 FIB Unteres Odertal (WD). Heimzug, Letztbeob.: 12. Mai 6 Ex. in 3 Gebieten (D.Krummholz, C.Pohl, HH) * 1. Jun 1 Altkünkendorf/UM (L.Bieseke). Wegzug, Erstbeob.: 22. Jun 1 Friedländer Teiche/LOS (HH) * 24. Jun 2 Oderwiesen Kienitz/MOL (MF). Gebietsmax. ab 10 Ex.: 5. Aug 28 Gülper See (BR, K.Urban) * 4. Sep 57 Zuckerfabrikteiche Prenzlau (JM) * 18. Okt 21 Linumer Teiche (S.Fischer, H.Watzke). Letztbeob.: 9. Nov 3 Altfriedländer Teiche (MF).

ROTSCHENKEL *Tringa totanus*: Brut: in Brandenburg 51 BP (RYSILAVY 2011). Heimzug, Erstbeob.: 4. Mär 1 Goßmar/LDS (M.Gierach, P.Schonert) * 7. Mär 2 Unteres Odertal Schwedt (WD). Ans. ab 10 Ex. nur in Brutgebieten: 15. Mär 11 Breite/PM (BR, K.Urban) * 6. Apr 10 Unteres Odertal Gartz (JM) * 25. Apr 12 FIB Unteres Odertal (D.Krummholz) * 18. Mai 11 Oderwiesen Groß Neuendorf/MOL (MF). Max. abseits der Brutgebiete: 29. Mär/14. Apr je 5 Lugbecken/OSL (F.Raden) * 1. Apr 5 Goßmar/LDS (F.Raden). Schwacher Wegzug, nicht mehr als 2 Ex. je Gebiet. Letztbeob.: 16. Sep 1 Hohennauen/HVL (T.Langgemach) * 27. Okt 2 Kremmener Luch/OPR (H.Thiele).

TEICHWASSERLÄUFER *Tringa stagnatilis*: 3 Ex. bei 3 Beob.: 23. Apr 1 Garnispolder Sydowswiese/MOL (M&RF) * 5. Mai 1 Falkenberger Rieselfeld/B (B.Schonert) * 22.-25. Jul 1 dj. Elbaltarm Mühlberg/EE (H.Michaelis, T.Schneider). Alle Beob. AKBK anerkannt.

GRÜNSCHENKEL *Tringa nebularia*: Heimzug, Erstbeob.: 8. Apr 3 Ziltendorfer Nied. (C.Pohl), 1 Nieplitznied. Zauchwitz (B.Schonert) und 1 Altfriedländer Teiche (MF). Gebietsmax. ab 20 Ex.: 19. Apr 32 Ziltendorfer Nied. (HH) * 20. Apr 33 Hirschfeld/EE (I.Erler, S.Thiel) und 22 Havelnied. Parey (W.Schreck) * 23. Apr 36 Altfriedländer Teiche (MF) * 24. Apr 42 Linumer Teiche (K.Lüddecke) * 25. Apr 55 FIB Unteres Odertal (D.Krummholz) * 26. Apr 35 Stoßdorfer See/LDS (G.Wodarra). Letztbeob.: 14. Mai 1 Ziltendorfer Nied. (C.Pohl) * 25. Mai 1 Bagenzer Teiche/SPN (W.Hansel). Wegzug, Erstbeob.: 24. Jun 3 Bergheider See/EE (F.Raden) und 1 Nieplitznied. Zauchwitz (B.Schonert). Gebietsmax. ab 10 Ex.: 11. Jul 17 Bagenzer Teiche/SPN (W.Hansel) * 12. Jul/5. Aug je 10 Gülper See (HH; BR, K.Urban) * 27. Jul 14 Talsperre Spremberg (RB) * 2. Aug 17 Kiesseen Mühlberg/EE (H.Michaelis, T.Schneider, W.Schreck, HH) * 3. Aug 15 Bärenbrücker Teiche/SPN (RZ) * 4. Aug 17 Tagebau Welzow-Süd/SPN (W.Hansel) * 28. Aug 49 Zuckerfabrikteiche Prenzlau (R.Nessing). Letztbeob.: 29. Okt 1 Felchowsee (WD) * 6. Nov 1 Wergensee/LOS (HH).

WALDWASSERLÄUFER *Tringa ochropus*: Sehr hohe Zahl im Winter (Jan, Feb), 26 Ex. in 7 Gebieten, max.: 25. Jan 7 Karlsdorfer Teiche/MOL (MF) * 27. Jan 5 Kroppener Teiche/OSL (T.Schneider) * 1. Feb 5 Angermünder Teiche (JM). Heimzug, Erstbeob.: 2. Mär 3 Glinziger Teiche/SPN (S.Rasehorn) * 8. Mär 5 Lenzener Wische/PR (A.Bruch). Gebietsmax. ab 10 Ex.: 30. Mär 10 Breite/PM (W.Mädlow) * 3. Apr 13 Karlsdorfer Teiche/MOL (MF) * 11. Apr 10 Bärenbrücker Teiche/SPN (RZ, B.Litzkow) * 13. Apr 33 Peitzer Teiche (RZ, B.Litzkow, M.Spielberg, S.Klasan) * 20. Apr 10 Ziltendorfer Nied. (C.Pohl), 14 Reckahner Teiche/PM (P.von Schmitterlöw) und 38 Stradow Teiche/OSL (HH). Wegzug, Gebietsmax. ab 10 Ex.: 31. Jul 10 Bärenbrücker Teiche/SPN (RZ) * 12. Aug 11 Unteres Odertal Schwedt (M.Müller) * 23. Aug 12 Zuckerfabrikteiche Prenzlau (W.Schreck, HH). Dezember, 21 Ex. in 5 Gebieten, max.: 8./19. Dez 10 Altfriedländer Teiche (MF) – hohe Zahl.

BRUCHWASSERLÄUFER *Tringa glareola*: Heimzug, Erstbeob.: 10. Apr 3 Breite/PM (L. Kalbe) * 11. Apr 1 Ziltendorfer Nied. (HH). Gebietsmax. ab 100 Ex.: 28. Apr 100 Garnischpolder Sydowswiese/MOL (HH) * 30. Apr 350 Linumer Teiche (K. Lüddecke) * 2. Mai 130 Randowbruch Wendemark/UM (U. Kraatz) * 3. Mai 190 Reckahner Teiche/PM (B. Kreisel), 250 Nennhausen/HVL (TR, HH, W. Schreck, M. Albrecht) und 1.000 FIB Unteres Odertal (D. Krummholz) * 5. Mai 210 Ziltendorfer Nied. (C. Pohl) * 9. Mai 150 Breite/PM (BR, K. Urban). Wegzug, Gebietsmax. ab 50 Ex.: 5. Jul 150 Kathlower Teiche/SPN (RZ) * 6./24. Jul je 60 Nieplitznied. Zauchwitz (BR, K. Urban) * 8. Jul 85 Reckahner Teiche/PM (P. von Schmitterlöw) * 12. Jul 63 Lietzengrabennied./B (C. Bock) * 29. Jul 68 Bärenbrücker Teiche/SPN (HH). Letztbeob.: 25. Sep 1 Altfriedländer Teiche (MF) * 4. Okt 1 Schlepzigiger Teiche (HH).

KAMPFLÄUFER *Philomachus pugnax*: Heimzug, Erstbeob.: 29. Feb 5 Glinziger Teiche/SPN (S. Rasehorn) * 8. Mär 2 Havelnied. Parey (HH). Gebietsmax. ab 50 Ex.: 26. Apr 250 FIB Unteres Odertal (D. Krummholz) * 30. Apr 200 Linumer Teiche (K. Lüddecke) * 3. Mai 103 Elbtalau Lenzen/PR (S. Jansen) und 60 Nennhausen/HVL (TR, HH, W. Schreck, M. Albrecht) * 4. Mai 60 Oderwiesen Genschmar/MOL (C. Pohl). Letztbeob.: 14. Mai 8 Breite/PM (A. Bräunlich) und 6 Nieplitznied. Zauchwitz (R. Schneider). Wegzug, Erstbeob.: 26. Jun 3 M Unteres Odertal Gatow (J. Haferland) * 27. Jun 1 M Neubrücker Teiche/LOS (HH). Gebietsmax. ab 20 Ex.: 31. Jul 20 Bärenbrücker Teiche/SPN (RZ) * 5. Sep 29 Felchowsee (JM) * 15. Sep 33 Peitzer Teiche (H. Deutschmann) * 24. Sep 232 Zuckerfabrikteiche Prenzlau (R. Nessing). Letztbeob.: 13. Nov 1 Altfriedländer Teiche (MF) * 15. Nov 1 Peitzer Teiche (HH).

STEINWÄLFER *Arenaria interpres*: Wegzug, 6 Ex. bei 6 Beob.: 13.-18. Jul 1 ad. Altfriedländer Teiche (MF) * 30. Aug-4. Sep 1 dj. Zuckerfabrikteiche Prenzlau (R. Nessing, JM) * 4.-10. Sep 1 dj. Felchowsee (WD; HH; U. Kraatz) * 6.-7. Sep 1 dj. Bergheider See/EE (T. Schneider) * 20.-25. Sep 1 dj. ebd. (T. Schneider) * 15. Okt 1 dj. ebd. (F. Raden) – später Nachweis.

KNUTT *Calidris canutus*: Wegzug, 16 Ex. bei 10 Beob., (ohne Altersangabe Jungvögel betreffend): 4. Aug 1 ad. Felchowsee (U. Kraatz) * 9. Aug 1 vorj. Feldsölle Pinnow/UM (W. Schreck, HH) * 16. Aug 1 ad. Gülper See (B. Kreisel) * 29. Aug 2 und 4.-7. Sep 1 Bergheider See/EE (T. Schneider; I. Erler) * 3. Sep 1 (B. Jahnke, M. Jurke), 6. Sep 3 (BR, K. Urban), 7. Sep 4 (B. Jahnke, M. Jurke) und bis 21. Sep 1 (R. Schneider, B. Kreisel u.a.) jeweils Gülper See * 5. Sep 1 Kiesseen Mühlberg/EE (HH) * 6./14. Sep je 1 Felchowsee (HH; WD) * 21. Sep 3 Friedländer Teiche/LOS (H. Deutschmann, C. Pohl).

SANDERLING *Calidris alba*: Wegzug 29 Ex. bei 11 Beob., (ohne Altersangabe Jungvögel): 13. Jul 3 ad., 28. Aug 1, 15. Sep 2 und 16. Sep 3, 24. Sep 1 jeweils Zuckerfabrikteiche Prenzlau (R. Nessing) * 26. Jul 1 ad., 6.-7. Sep 1 ad + 1 dj., 21.-24. Sep 2, 30. Sep 3, 2.-10. Okt 5, 11.-17. Okt 1 jeweils Bergheider See/EE (T. Schneider) * 14. Sep 1, 16.-18. Sep 7, 20. Sep 1 jeweils Talsperre Spremberg (RB) * 14.-15. Sep 1 Peitzer Teiche (HH, RZ; C. Pohl; H. Deutschmann) * 20. Sep 4, 21. Sep noch 2 Sedlitzer See/OSL (H. Michaelis) * 4. Okt 1 Gülper See (D. Ferus).

ZWERGSTRANDLÄUFER *Calidris minuta*: Heimzug, 6 Ex. bei 5 Beob.: 2. Mai 2 Goßmar/LDS (P. Schonert) * 12. Mai 1 Ziltendorfer Nied. (C. Pohl) * 18./26. Mai je 1 Groß Neuendorf/MOL (MF) * 31. Mai-1. Jun 1 Nieplitznied. Zauchwitz (BR, K. Urban). Wegzug, 182 Ex. (Wertung der Dekadenmax. je Gebiet):

Bb/B	Ex.	Jan	Feb	Mär	Apr	Mai	Jun	Jul	Aug	Sep	Okt	Nov	Dez
		-	-	-	-	6	1	4	24	130	22	2	-

Erstbeob.: 13. Jul 1 ad. Altfriedländer Teiche (MF) * 25. Jul 2 ad. Talsperre Spremberg (RB). Gebietsmax. ab 5 Ex.: 31. Aug 11 Bärenbrücker Teiche/SPN (RZ) * 5. Sep 11 Angermünder Teiche (JM) * 8. Sep 9 Felchowsee (WD) * 14. Sep 19 Talsperre Spremberg (RB) * 18. Sep 9 Gülper See (M. Miethke) * 21. Sep 6 Peitzer Teiche (RZ). Letztbeob.: 21. Okt 1 Altfriedländer Teiche (B. Schonert) * 9. Nov 2 Peitzer Teiche (RZ, HH).

TEMMINCKSTRANDLÄUFER *Calidris temminckii*: Schwaches Vorkommen. Heimzug, 33 Ex. bei 12 Beob., Erstbeob.: 22. Apr je 1 Tagebau Welzow-Süd/SPN (RB) und Ziltendorfer Nied. (C. Pohl). Max.: 9.-12. Mai 6 Ziltendorfer Nied. (HH; C. Pohl) * 13. Mai 10 Elbtalau Lenzen/PR (J. Maierhofer) * 18. Mai 4 Groß Neuendorf/MOL (MF) * 23. Mai 4 Lietzener Teiche/MOL (HH), gleichzeitig Heimzug-Letzbeob. Wegzug, 27 Ex. bei 22 Beob.: Erstbeob.: 6. Jul 2 ad. Friedländer Teiche/LOS (HH) * 13. Jul 2 ad. Nieplitznied. Zauchwitz (B. Schonert). Max.: nicht mehr als 2 gleichzeitig. Letztbeob.: 14.-21. Sep 1 Peitzer Teiche (HH, RZ; H. Deutschmann).

Bb/B	Ex.	Jan	Feb	Mär	Apr	Mai	Jun	Jul	Aug	Sep	Okt	Nov	Dez
		-	-	-	3	30	-	9	13	5	-	-	-

GRAUBRUST-STRANDLÄUFER *Calidris melanotos*: Drei Beob. (DSK 2009): 27. Apr 1 Elbtalau Lenzen/PR (J. Maierhofer, H. Worthman) * 6. Sep 1 dj. Zuckerfabrikteiche Prenzlau (HH, N. Vilcsko, W. Ott) * 18.-20. Okt 1 dj. Friedländer Teiche/LOS (C. Pohl; HH; W. Otto). Der Graubrust-Strandläufer erscheint in den letzten Jahren mit auffällender Regelmäßigkeit. Allein in den Jahren von 2003-2008 gelangen 14 Nachweise während sich auf die fast 30 Jahren zuvor, seit dem Erstnachweis 1974, 12 Nachweise verteilen.

SICHELSTRANDLÄUFER *Calidris ferruginea*: Schwacher Wegzug, 126 Ex. (Wertung der Dekadenmax. je Gebiet):

	Jan	Feb	Mär	Apr	Mai	Jun	Jul	Aug	Sep	Okt	Nov	Dez
Bb/B	-	-	-	-	-	-	14	43	67	2	-	-
Ex.	-	-	-	-	-	-	-	-	-	-	-	-

Erstbeob.: 22. Jul 2 ad. Felchowsee (U.Kraatz) und 1 ad. Kieseen Mühlberg/EE (H. Michaelis, T. Schneider). Altvögel, max.: je 4 ad. 27. Jul Bergheider See/EE (T. Schneider) und Bärenbrücker Teiche/SPN (HH) sowie 6. Aug Gülper See (K. Lüddecke). Letzter Altvögel: 11. Sep 1 Gülper See (K. Lüddecke). Gebietsmax. Jungvögel ab 5 Ex.: 30. Aug 13 Bergheider See/EE (T. Schneider) * 6. Sep 5 Felchowsee (HH) * 8. Sep 29 Bärenbrücker Teiche/SPN (HH). 11. Sep 5 Gülper See (M. Miethke). Letztbeob.: 22. Sep 1 Bergheider See/EE (T. Schneider) * 11. Okt 2 Zuckerfabrikteiche Prenzlau (R. Nessing).

ALPENSTRANDLÄUFER *Calidris alpina*: Heimzug, 42 Ex. (Wertung der Dekadenmax. je Gebiet): Erstbeob.: 17. Mär 1 Reckahner Teiche/PM (A. Kormannshaus, S. Urmonit). Max.: 6./12. Apr 5 Linumer Teiche (F. Sieste; S. Fischer) * 12. Apr 5 Peitzer Teiche (RZ, B. Litzkow, M. Spielberg, S. Klasan). Letztbeob.: 16. Mai 1 Ziltendorfer Nied. (C. Pohl). Wegzug 858 Ex. (Wertung der Dekadenmax. je Gebiet):

	Jan	Feb	Mär	Apr	Mai	Jun	Jul	Aug	Sep	Okt	Nov	Dez
Bb/B	-	-	1	30	11	-	7	72	270	470	39	-
Ex.	-	-	1	30	11	-	7	72	270	470	39	-

Erstbeob.: 22. Jul 1 ad. Kieseen Mühlberg/EE (H. Michaelis, T. Schneider) * 25. Jul 2 ad. Talsperre Spremberg (RB). Altvögel, max.: 2. Aug 8 Bergheider See/EE (T. Schneider) * 3. Aug 6 Talsperre Spremberg (RB). Erster Jungvögel: 6. Aug 1 Lietzengrabennied./B (P. Pakull; W. Schreck). Gebietsmax. ab 20 Ex.: 7. Okt 40 Talsperre Spremberg (RB) * 12. Okt 72 Peitzer Teiche (RZ, HH) * 13. Okt 27 Altfriedländer Teiche (MF) * 18. Okt 27 Linumer Teiche (S. Fischer) * 20. Okt 37 Angermünder Teiche (HH). Letztbeob.: 16. Nov 3 Angermünder Teiche (HH, W. Schreck) und 1 Felchowsee (U. Kraatz).

SPATELRAUBMÖWE *Stercorarius pomarinus*: Eine Beob. (DSK 2009): 15. Aug 1 ad. Grimnitzsee (U. Kraatz).

DREIZEHENMÖWE *Rissa tridactyla*: Eine Beob.: 27. Jan 1 vorj. Tegeler See/B, am 28. Jan tot gefunden (R. Altenkamp, F. Sieste), AKBB anerkannt.

ZWERGMÖWE *Hydrocoloeus minutus*: Heimzug von 944 Ex. (Wertung der Dekadenmax. je Gebiet): Erstbeob.: 30. Mär 11 Oberuckersee/UM (K. Eilmles, S. Hundrieser) * 12. Apr 7 ad. Tegeler See/B (F. Sieste) und 2 ad. Altfriedländer Teiche (MF). Ans. > 30 Ex.: 12. Apr 60 Sternhagener See/UM (K. Eilmles) * 20. Apr 71 Blankensee (W. Mädlow, D. & D. Schubert) und 41 Talsperre Spremberg (RB) * 21. Apr 46 Grimnitzsee (JM) * 26. Apr 64 Gülper See (HH) * 4. Mai 200 Havelnied. Parey (R. Schneider; D. & D. Schubert). Letztbeob.: 12. Mai 2 Gülper See (HH) * 18. Mai 1 Elbtalau Lenzen/PR (A. Bruch).

	Jan	Feb	Mär	Apr	Mai	Jun	Jul	Aug	Sep	Okt	Nov	Dez
Bb/B	-	-	11	626	307	-	3	2	24	1	7	1
Ex.	-	-	11	626	307	-	3	2	24	1	7	1

Wegzug, 38 Ex., Erstbeob.: 9. Jul 1 ad. Unteres Odertal Schwedt (M. Müller) * 29. Jul je 1 dj. Altfriedländer Teiche (B. Schonert) und Bärenbrücker Teiche/SPN (HH). Max.: 7. Sep 6 dj. Blankensee (BR, K. Urban) * 10. Sep 7 dj. Felchowsee (JM). Letztbeob.: 29. Nov 1 dj. Wolziger See/LDS (U. Schroeter) * 6. Dez 1 dj. Mündesee/UM (HH).

LACHMÖWE *Larus ridibundus*: Brut, größte Kolonien: 3.032 BP Stoßdorfer See/LDS (H. Donath, K. Illig, u.a.) * 200 BP Holzendorfer Seebruch/UM (H. Schonert) * 200 BP FIB Unteres Odertal (H.-J. Haferland, D. Krummholz). Gebietsmax. ab 1.000 Ex., 1. Halbjahr: 21. Jan 2.200 SP Müggelsee (A. Kormannshaus, BR) * 8. Mär 25.000 SP Gülper See (HH) - hohe Zahl * 9. Mär 2.600 FIB Unteres Odertal (D. Krummholz) * 16. Mär 1.000 Schlepziger Teiche (T. Noah) * 24. Mär 7.000 SP Kieseen Mühlberg/EE (H. Michaelis) * 30. Mär 1.040 Peitzer Teiche (RZ, M. Spielberg) * 19. Apr 2.100 Grimnitzsee (W. Koschel). 2. Halbjahr: 21. Sep 2.000 Felchowsee (WD) * 3. Okt 1.500 Unteruckersee (HH) * 11. Okt 1.200 Grimnitzsee (HH) * 19. Okt 1.800 Peitzer Teiche (H. Glode) * 6. Dez 2.500 SP Müggelsee (BR) und 2.210 SP Tegeler See (F. Sieste) * 12. Dez SP 1.840 Spree Friedrichshain/B (A. Kormannshaus).

SCHWARZKOPFMÖWE *Larus melanocephalus*: Brut: 3 BP Stoßdorfer See/LDS (K. Illig, H. Donath u.a.). Heimzug (Feb-Mai), 34 Ex. bei 21 Beob. Frühe Erstbeob.: 23. Feb 1 ad. Gülper See (HH) * 28. Feb 1 ad. Müggelsee (T. Becker). Max: 24. Mär 7 ad. Mühlberg-Borschütz/EE (H. Michaelis) * 2. Apr 3 Sedlitzer See/OSL (H. Michaelis). Wegzug (ab Jun), 16 Ex. bei 13 Beob.: dabei nicht mehr als 2 Ex. gleichzeitig. Letztbeob.: 21. Sep 2 dj. Felchowsee (WD).

	Jan	Feb	Mär	Apr	Mai	Jun	Jul	Aug	Sep	Okt	Nov	Dez
Bb/B	-	2	14	11	7	2	6	4	4	-	-	-
Ex.	-	2	14	11	7	2	6	4	4	-	-	-

FISCHMÖWE *Larus ichthyaetus*: Eine Beob. (DSK 2009): 20. Sep 1 dj. Grimnitzsee und abends Felchowsee (HH, C. Bock, S. Fahl) - 6. Nachweis.

STURMMÖWE *Larus canus*: Brut: in Brandenburg mind. 27 BP in 7 Gebieten (RYS LAVY 2011) und 2 BP in Berlin (A.Kormannshaus; BOA 2009b). Gebietsmax. ab 500 Ex., 1. Halbjahr: 10.Jan 2.200 SP Müggelsee (A.Kormannshaus) * 17.Jan 668 SP Helensee/FF (HH) * 30.Jan 1200 Gartzter Bruch/UM (JM) * 16.Feb 620 Scharmützelsee/LOS (HH) * 8.Mär 12.000 SP Gülper See (HH) – hohe Zahl. 2. Halbjahr: 16.Nov 634 Unteruckersee (HH, W.Schreck) * 19.Nov 500 Zichow/UM (JM) * 6.Dez 1.250 Müggelsee (BR) * 20.Dez 1.000 SP Helensee/FF (HH) * 28.Dez 550 SP Kieseen Mühlberg/EE (H.Michaelis, T.Schneider, H.Trapp, HH).

MANTELMÖWE *Larus marinus*: In Brandenburg insgesamt 122 Ex. (Wertung der Monatsmax. je Gebiet):

		Jan	Feb	Mär	Apr	Mai	Jun	Jul	Aug	Sep	Okt	Nov	Dez
Bb/B	Ex.	34	14	1	3	1	1	1	4	4	14	19	26

Winter, Heimzug: In Brandenburg 53 Ex. und in Berlin 25 Ex. (BOA 2009a). Max.: 5.Jan 4 Wannsee/B (R.Bammerlir) * 17.Jan 9 Unteres Odertal Mescherin (WD) * 19.Jan 5 SP Schwielowsee/PM (W.Mädlow, D.Schubert) * 19./24.Jan 4 SP Müggelsee (BR, A.Kormannshaus u.a.) * 17.Feb 4 Plauer See/BRB (K.Scherneck). Heimzug, Letztbeob.: 10.Apr 3 Unteres Odertal Schwedt (D.Krummholz) * 7.Mai 1 Uckernd. Seehausen/UM (K.Eilmes, S.Hundrieser). Wegzug (Jun-Dez): In Brandenburg 69 Ex. und in Berlin hohe Zahl von 91 Ex. (wohl Doppelzählungen enthalten) (BOA 2009a). Erstbeob.: 15.Jun 1 immat. Grimnitzsee (JM) * 24.Jun 1 immat. Wannsee/B (K.Lüddecke). Max.: 12.Nov 3 Unteruckersee (K.Eilmes, S.Hundrieser) * 15.Nov/14.Dez je 4 Schwielowsee/PM (K.Köhl) * 6.Dez 10 SP Müggelsee (BR).

SILBERMÖWE *Larus argentatus*: Brut: in Brandenburg mind. 197 BP (inklusive nicht differenzierter Mittelmeer- und Steppenmöwen) in 6 Gebieten (RYS LAVY 2011). Gebietsmax. ab 200 Ex. (einschließlich unbestimmter Großmöwen), 1. Halbjahr: 7.Jan 850 SP Helensee/FF (HH) und 400 Unteres Odertal Schwedt (JM) * 12.Jan 750 Rangsdorfer See/TF (L.Henschel) und 306 Scharmützelsee/LOS (B.Heuer) * 13.Jan 1.300 SP Blankensee (L.Kalbe) * 24.Jan 650 SP Müggelsee (BR, A.Kormannshaus) * 28.Jan 200 Gartzter Bruch/UM (D.Krummholz) * 29.Jan 205 Senftenberger See (H.Michaelis). 2. Halbjahr: 1.Sep 256 Felchowsee (U.Kraatz) * 2.Okt 200 Kiesgrube Passow/UM (S.Lüdtkke) * 3.Okt 500 dz. Gartz/UM (U.Kraatz) * 17.Okt 250 Großer See Fürstenwerder/UM (F.Bock) * 12.Dez 202 SP Spree Friedrichshain/B (A.Kormannshaus) * 13.Dez 204 Oder Frankfurt/O. (J.Becker) * 14.Dez 200 Nuthe-Nieplitz-Nied. (L.Kluge) * 20.Dez 1.200 SP Helensee/FF (HH) * 27.Dez 920 SP Müggelsee (BR, A.Kormannshaus u.a.).

MITTELMEERMÖWE *Larus michahellis*: Brut: je 1 BP Altfriedländer Teiche (HH) und Gräbendorfer See/SPN (RB). Sommer (Jun-Sep), Ans. ab 10 Ex.: 2.Aug 17 Kieseen Mühlberg/EE (H.Michaelis, T.Schneider, W.Schreck, HH) * 28.Aug 13 Müggelsee (A.Kormannshaus) * 31.Aug 10 Gülper See (W.Schreck) * 14.Sep 20 Felchowsee (WD). In den übrigen Monaten nur kleine Trupps, max.: 15.Mär 5 Glinziger Teiche/SPN (S.Rasehorn) * 16.Mai 5 Grimnitzsee (HH) * 11.Nov 6 Glinziger Teiche/SPN (S.Klasan) * 27.Dez 10 Müggelsee (BR, A.Kormannshaus).

STEPPENMÖWE *Larus cachinnans*: Brut: Sedlitzer See/OSL wegen zu großer Entfernungen keine genaue Anzahl ermittelbar * mind. 5 BP Gräbendorfer See/SPN (RB, H.Michaelis in RYS LAVY 2011). Gebietsmax. > 10 Ex., 1. Halbjahr: 7.Jan 126 Helensee/FF (HH) * 3.Feb 135 Scharmützelsee/LOS (HH) * 5.Feb 23 Müggelsee (A.Kormannshaus) * 23.Feb 18 Gülper See (HH) * 14.Mär 14 Alte Spreemündung (HH) * 6.Apr 51 Peitzer Teiche (HH). 2. Halbjahr: 6.Aug 13 Gülper See (W.Schreck) * 6.Sep 111 Felchowsee (HH) * 3.Okt 16 Grimnitzsee (HH) * 18.Okt 37 Altfriedländer Teiche (HH) * 10.Nov 90 Glinziger Teiche/SPN (H.Michaelis) * 15.Nov 41 Peitzer Teiche (HH) * 18.Dez 21 Alte Spreemündung (HH) * 20.Dez 84 Helensee/FF (HH) * 27.Dez 30 Müggelsee (BR, A.Kormannshaus u.a.) * 28.Dez 46 Kieseen Mühlberg/EE (H.Michaelis, T.Schneider, H.Trapp, HH).

HERINGSMÖWE *Larus fuscus*: Insgesamt 79 Ex. bei 45 Beob.: max.: 25.Jul 4 Kieseen Mühlberg/EE (T.Schneider) * 10.Aug 3 dz. Unteres Odertal Schwedt (JM) * 13.Sep 24 dz. Blankensee (BR, K.Urban) – großer Trupp, sonst nicht mehr als 2 Ex. gleichzeitig.

		Jan	Feb	Mär	Apr	Mai	Jun	Jul	Aug	Sep	Okt	Nov	Dez
Bb	Ex.	1	-	3	8	2	1	6	7	31	7	5	1
B	Ex.	1	-	1	-	-	-	-	-	1	1	1	2
Summe	Ex.	2	-	4	8	2	1	6	7	32	8	6	3

ZWERGSEESCHWALBE *Sternula albifrons*: Brut: 6 BP Kieseen Mühlberg/EE (H.Michaelis). Erstbeob.: 28.Apr 3 Oderwiesen Genschmar (HH) * 3.Mai 1 Unteres Odertal Criewen (D.Krummholz) und 1 Odernied. Groß Neuendorf MOL (MF). Max.: in den Brutregionen an Oder und Elbe: 15.Mai 6 Oder bei Sydowwiese/MOL (HH) * 31.Mai 6 Unteres Odertal Stolpe (P.Kneis) * 21.Jul 16 Güstebieser Loose (MF) * 2.Aug 13 Kieseen Mühlberg/EE (H.Michaelis, T.Schneider, W.Schreck, HH). Abseits der Brutregionen nur eine Beob.: 22.Mai 1 Nieplitznied. Stangenhagen (D.Ferus). Letztbeob.: 23.Aug 1 Unteres Odertal Gartz (D.Krummholz).



Abb. 5: Trauerseeschwalben, diesjährig, Müggelsee/B, Juli 2008. Foto: T. Krümenacker.

Fig. 5: First year Black Terns, Lake Müggelsee/B, July 2008.

l)
rlin
us)
H)
Nov
een
z
5
lir)
an 4
pr 3
zug
BOA
ov 3
elsee
ee-
en)
See/
O SP
r See
t 500
in/B
l, Dez
RB).
H) *
den
(HF)
zahl
jahr:
3. Feb
ülper
H) *
H) *
g/EE
eider)
nicht
Dez
1
2
3
Apr 3
ndorf/
Mai 6
aelis-
hagen

RAUBSEESCHWALBE *Hydroprogne caspia*: Heimzug, nur eine Beob.: 11. Mai 1 dz. Nieplitznied. Zauchwitz (B. Bock, N. Wilcsko). Wegzug, 13 Ex. bei 9 Beob.: 5. Jul 1 ad. dz. Nieplitznied. Zauchwitz (BR, K. Urban) * 26./27. Jul 1 ad. Gülper See (W. Koschel, M. Miethke) * 8. Aug 2 ad. Grimnitzsee (K.-H. Mewes) * 16. Aug 2 ad. Gülper See (B. Kreisel) * 17. Aug 1 ad. Talsperre Spremberg (RB) * 18. Aug 2 ad. Grimnitzsee (W. Koschel) * 28. Aug 1 dz. Altfriedländer Teiche (MF) * 11. Sep 1 ad. + 1 dj. Talsperre Spremberg (RB) * 15. Sep 1 Zuckerfabrikteiche Prenzlau (R. Nessing).

WEISSBARTSEESCHWALBE *Chlidonias hybrida*: Heimzug (Apr-Jun), 64 Ex. bei 18 Beob.: Erstbeob.: 23. Apr Altfriedländer Teiche (MF) * 27. Apr 4 FIB Unteres Odertal (WD) und 1 Sedlitzer See/OSL (H. Michaelis). Max.: 4. Mai 12 Unteres Odertal Gatow (D. Krummholz). Wegzug (Jul), 26 Ex. bei 9 Beob.: Max.: 11. Jul 5 Unteres Odertal Schwedt (JM) * 18. Jul 7 Felchowsee (U. Kraatz). Letztbeob.: 25. Jul 4 Felchowsee (U. Kraatz).

WEISSFLÜGELSEESCHWALBE *Chlidonias leucopterus*: Heimzug (Apr-Jun), 146 Ex. bei 24 Beob.: Erstbeob.: 27. Apr 2 Unteres Odertal Schwedt (W. Werner) * 2. Mai 2 Altfriedländer Teiche (MF). Gebietsmax. > 10 Ex.: 5. Mai 13 dz. Garnispolder Sydowswiese/MOL (HH) * 6. Mai 30 dz. Unteres Odertal Schwedt (D. Krummholz) und 12 Fohrder Wiesen/PM (W. Mädlow) * 7. Mai 20 Unteres Odertal Criewen (WD). Wegzug, 11 Ex. bei 2 Beob.: 13. Jul 10 ad. Felchowsee (F. Eidam, H. Schulze), bis 18. Jul noch 1 ad. ebd. (U. Kraatz) * 29.-30. Aug 1 dj. Alte Spreemündung (HH), AKBB anerkannt.

TRAUERSEESCHWALBE *Chlidonias niger*: Der Brutbestand betrug mind. 422 BP in 19 Kolonien in Brandenburg (RYSLAVY 2011) und 41-43 BP in Berlin (T. Becker, BOA 2009b). Erstbeob.: 18. Apr 1 Schwiellochsee (HH) * 20. Apr 5 Ex. in 3 Gebieten (B. Jahnke, W. Schreck, HH). Sehr schwacher Heimzug, Ans. ab 10 Ex.: 5. Mai 10 Grimnitzsee (JM) * 12. Mai 128 Gülper See (HH), 18 Rietzer See-Streng (HH) und 30 Altfriedländer Teiche (MF) * 18. Mai 10 Friedländer Teiche/LOS (HH). Nachbrutzeit-/Wegzugans. ab 10 Ex.: 22. Jun 22 ad. Friedländer Teiche/LOS (HH) * 6. Jul 28 Müggelsee (A. Kormannshaus) * 12. Jul 114 Gülper See (HH) * 22. Jul 83 Felchowsee (U. Kraatz) und 23 Fahrlander See/PM (K. Lüddecke) * 30. Aug 37 Alte Spreemündung (HH) * 7. Sep 11 Talsperre Spremberg (RB, S. Klaskan). Letztbeob.: 18. Sep 1 dj. Blankensee (HH, W. Mädlow) * 5. Okt 1 dj. ebd. (B. Schonert).

FLUSSSEESCHWALBE *Sterna hirundo*: Brut: in Brandenburg mind. 558 BP in 34 Kolonien (RYSLAVY 2011). Erstbeob.: 6. Apr 2 Altfriedländer Teiche (MF) * 7. Apr 1 Rosinsee/BAR (JM) * 8. Apr 1 Gülper See (B. Jahnke). Heimzugans. > 10 Ex.: 18. Apr 62 Schwiellochsee (HH) * 25. Apr 14 Unteres Odertal Stolpe (U. Schönemann) * 9. Mai 11 Nieplitznied. Zauchwitz (W. Mädlow) * 12. Mai 30 Gülper See (HH) * 16. Mai 13 Unteruckersee (HH) * 17. Mai 14 Talsperre Spremberg (RB). Nachbrutzeit-/Wegzug Gebietsmax. ab 20 Ex.: 12. Jul 20 Unteruckersee (JM) und 58 Gülper See (HH) * 26. Jul 25 Linumer Teiche (D. Ferus) * 27. Jul 70 Peitzer Teiche (RZ, HH, B. Litzkow) * 2. Aug 110 Kiesseen Mühlberg/EE (H. Michaelis, T. Schneider, W. Schreck, HH) * 3. Aug 106 Talsperre Spremberg (RB), 40 dz. Unteres Odertal Schwedt (JM) und 26 Bärenbrücker Teiche/SPN (HH). Letztbeob.: 27. Sep 2 dj. Nieplitznied. Zauchwitz (L. Kluge; W. Mädlow, D. & D. Schubert) * 21. Okt 1 Oberuckersee (K. Eilmes, S. Hundrieser) * 26. Okt 1 Gülper See (R. Schneider) – späte Feststellungen.

KÜSTENSEESCHWALBE *Sterna paradisaea*: Nur eine Beob.: 24. Apr 2 Tegeler See/B (K. Lüddecke). AKBB anerkannt.

STRASSENTAUBE *Columba livia f. domestica*: Ans., Max.: 31. Aug 230 Hönow/MOL (R. Schirmeister) * 28. Sep 210 Spandau/B (H.-P. Schulz) * 31. Okt 200 Stall Wiesenau/LOS (HH).

HOHLTAUBE *Columba oenas*: Winter: im Jan 625 Ex. und im Feb 868 Ex. gemeldet, Max.: 20. Jan 302 Sawall/LOS (HH) * 3. Feb 110 Schmogrow/SPN (S. Rasehorn) * 9. Feb-4. Mär 300 Caule/LDS (P. Schonert). Nachbrutzeit/Wegzug, Ans. ab 100 Ex.: 21. Jul 164 Bölkendorf/UM (U. Kraatz, L. Biesecke) * 29. Aug 220 Groß Rietz/LOS (HH) * 2. Sep 200 Heinersdorf/UM (WD) * 7. Sep 107 Elsterwerda/EE (I. Erler) * 19. Sep 138 Tagebau Welzow-Süd/SPN (RB) * 3. Okt 129 Briest/UM (HH) * 18. Okt 150 Ziltendorfer Nied. (C. Pohl) * 14. Nov 600 Gölsdorf/TF (RZ) – große Ansammlung. Dezember, 488 Ex., max. 2. Dez 150 Jetsch/LDS (P. Schonert) * 30. Dez 120 Schneeberg/LOS (HH).

RINGELTAUBE *Columba palumbus*: Heimzug, Zug und Rast ab 1.000 Ex.: 28. Mär 1.600 Lietzengrabennied./B (A. Kormannshaus) * 31. Mär 1.000 dz. Demnitz/LOS (B. Steinbrecher, H. Stoll). Wegzug, Zug und Rast > 1.000 Ex.: 17. Okt 2.200 Tantow/UM (JM) * 18. Okt 2.110 dz. Steglitz-Zehlendorf/B (J. Kirsch) * 19. Okt 1.210 dz. Ziltendorfer Nied. und 1.100 dz. Werbig/MOL (HH) * 20. Okt 1.460 dz. Stolper Feld/OHV und 2.220 dz. Linumer Teiche (K. Lüddecke). Winter (Jan, Dez), Ans. > 300 Ex.: 1. Jan 400 Caule/LDS (P. Schonert) * 3. Jan 350 Holbeck/TF (I. Richter) * 7. Jan 450 Mühlenbecker Teiche/OHV (P. Pakull) * 19. Jan 450 Schwanebeck/BAR (HH) * 13. Dez 750 Sawall/LOS (HH) * 28. Dez 400 Zobersdorf/EE (H. Michaelis, T. Schneider).

TÜRKENTAUBE *Streptopelia decaocto*: Brut: 50 Rev./123 km² MTB Alt Zeschdorf/MOL (HH). Ans. ab 40 Ex.: 1. Jan 98 und 5. Dez 120 Alttrebbin/MOL (MF) * 15. Okt 60 Prenzlau/UM (H. Schonert) * 12. Nov 40 Wollin/UM (JM) * 30. Nov 100 Wiesenau/LOS (C. Pohl) * 5. Dez 86 Bliesdorf/MOL (MF) * 7. Dez 60 Beeskow/LOS (HH) * 29. Dez 60 Heinersbrück/SPN (RZ) und 47 Schwedt/UM (J. Sadlik).

TURTELTAUBE *Streptopelia turtur*: Erstbeob.: 19. Apr 1 Großschulzendorf/TF (L.Ganzert) * 20. Apr 1 Tettau/OSL (T.Schneider) * 22. Apr 1 Tagebau Welzow-Süd/SPN (RB). Ans. ab 10 Ex.: 15. Aug 36 Brachwitz/PM (P.Schubert) * 25. Aug 25 Ziltendorfer Nied. (HH) * 7. Sep 21 Gröden/EE (P.Eckhoff). Letztbeob.: 23. Sep 1 Kroppen/OSL (T.Schneider) * 25. Sep 1 Neubrück/LOS (HH).

KUCKUCK *Cuculus canorus*: Brut: 9 Rev./281 ha Unteres Odertal Friedrichsthal (W.Dohle). Erstbeob., rufende M.: 15. Apr 1 Schlepziger Teiche (S.Herold) * 18. Apr 3 Ex. in 3 Gebieten (W.Suckow, I.Erler). Letzter Rufer: 19. Jul 1 Alte Spreemündung (HH). Letztbeob.: 26. Sep 1 Talsperre Spremberg (D.Schulze) * 27. Sep 1 Hahneberg/B (W.Schreck) * 16. Okt 1 Linum/OPR (H.Watzke) – späte Feststellung. Rotbraune Morphe: Meldung von 3 Ex. aus der Uckermark (J.Haferland; H.Schonert; JM) und 1 Ex. aus dem übrigen Gebiet (T.Schneider).

SCHLEIEREULE *Tyto alba*: Brut: 27 BP mit 126 Jungvögel im Altkreis Angermünde/UM (H.Schmidt).

RAUFUSSKAUZ *Aegolius funereus*: Brut: in Brandenburg wurden mind. 60 Rev. gewertet (RYSLAVY 2011). Abseits wahrscheinlicher Brutplätze.: 2. Apr 1 Schwedt/UM (J.Sadlik) * 14. Okt 1 Densenberge Criewen/UM (H.Schmidt).

STEINKAUZ *Athene noctua*: in Brandenburg 16 Rev. in den Belziger Landschaftswiesen/PM und im Westhavelland/HVL, z.T. Ergebnis von Aussetzungen (RYSLAVY 2011). Zusätzlich 1 Rufer Apr-Sep Schwedt/UM (E.Krätke, JM). Weitere Beob.: 26. Mai 1 Fiener Bruch/PM (T.Bich).

SPERLINGSKAUZ *Glaucidium passerinum*: Vorkommen: in Brandenburg mind. 23 Rev. (RYSLAVY 2011, DEUTSCHMANN & SPITZ 2009).

WALDOHREULE *Asio otus*: Größere Schlafplätze: 28. Jan 18 Frankfurt/Oder (H.Mende, H.Storch) und 20 Lebus/MOL (W.Weiß) * 30. Jan und 30. Nov je 34 Wriezen/MOL (M&RF) * 28. Feb 9 Blumberger Wald/UM (Kalischa).

SUMPFOHREULE *Asio flammeus*: Brut: In Brandenburg ein Brutnachweis bei Niederfinow/BAR und ein Brutverdacht bei Gadow/OPR (L.Grewe, M. Müller bzw. T.Hellwig in RYSLAVY 2011). Recht starkes Vorkommen im ersten Halbjahr, 29 Ex. bei 19 Beob.: 10. Jan-4. Feb 6 Alttrebbin/MOL (M&RF) * 24.-28. Jan 1 Unteres Odertal Stolpe (M.Müller) * 14. Feb 1 Gottesgabe/MOL (M&RF) * 22. Feb 1 Hennickendorf/MOL (P.Schubert) * 28. Feb 3 Blumberger Wald (Kalischa) * 29. Feb-10. Mär 3 Gieshof/MOL (M&RF) * 9. Mär 1 Seehausen/TF (W.Püschel) * 14. Mär 1 Briesen/LOS



Abb. 6: Waldkauz, Lehnin/PM, April 2008. Foto: T. Krumenacker.

Fig. 6: Tawny Owl, Lehnin/PM, April 2008.

(B.Steinbrecher) * 15.Mär 1 Gülper See (R.Schneider) und 1 Berkenbrück/LOS (B.Steinbrecher) * 23.Mär 1 Borgisdorf/TF (F.Eidam) * 24.Mär 1 Breite/PM (L.Kluge) * 28.Mär 1 Pinnow/UM (K.Eilmes, S.Hundrieser) * 12.Apr 1 Radehorst bei Radensleben/OPR (T.Hellwig) * 14.Apr 1 dz. Buchholz/B (B.Kreisel) * 15.Apr 2, bis 19.Apr noch 1 Garlitzer Wiesen/HVL (P.Block; T.Langgemach) * 16.Apr 1 Wuhletal/B (B.Schonert) * 1.Mai 1 Osdorfer Felder/TF (K.Lüddecke) * 20./30.Mai 1 TÜP Jännersdorfer Heide/PR (F.Vökler) * im Jun 1 Garlitzer Wiesen/HVL (P.Block). Im zweiten Halbjahr: 8 Ex. bei 7 Beob.: 29.Jul 2 Zachow/HVL (M.Löschau) * 8.Aug 1 Unteres Odertal Friedrichsthal (J.Sadlik) * 13.Sep 1 Zachow/HVL (M.Löschau) * 13./15.Okt 1 Salzbrunn/PM (M.Gläser; P.Schubert) * 9.Nov 1 Tagebau Welzow-Süd/SPN (S.Klasan) * 2.Dez 1 Unteres Odertal Schwedt (WD) * 7.Dez 1 Breetzer See/PR (S.Jansen).

UHU *Bubo bubo*: In Brandenburg wurden 5 Revierpaare, davon 2 mit Bruterfolg, und 8 Feststellungen von Einzeltieren gemeldet (RYSLAVY 2011).

WALDKAUZ *Strix aluco*: **Brut**: Meldung von 9 Rev. im Stadtgebiet Berlin (BOA 2009b).

ZIEGENMELKER *Caprimulgus europaeus*: **Brut**: 76 Rev. Reicherskreuzer Heide/SPN (H.Deutschmann, T.Spitz, H.Schumacher) * 36 Rev. Schönhöher Heide/SPN (H.Deutschmann u.a.) * 9 Rev. Schönower Heide/BAR (W.Schulz) * 8 Rev. NSG Prösa/EE (F.Raden). **Erstbeob.**: 26.Apr 1 sing. Charlottenfelde/TF (K.Lieder) * 27.Apr 2 sing. Zschornoer Wald/SPN (RB u.a.) * 28.Apr 1 sing. Geesow/UM (J.Haferland). **Letztbeob.**: 31.Aug 1 Steinhöfel/UM (B. Blahy-Henne) * 3.Sep 1 Flughafensee/B (C.Handke).

MAUERSEGLER *Apus apus*: **Erstbeob.**: 21.Apr 1 Mallenchen/OSL (K.Illig) und 1 Sachsenhausen/OHV (W.Otto) * 22.Apr je 1 Charlottenburg/B (D.Ehlert) und Steglitz-Zehlendorf/B (J.Kirsch). **Ans. > 300 Ex.**: 1.Jun 400 Hohennauener See/HVL (T.Langgemach) * 12.Jun 320 Zinnitz/OSL (R.Donat) * 22.Jun 400 Tagebau Welzow-Süd/SPN (RB) * 22.Jun 1600 Spandau/B (M.Nowak) * 24.Jun 380 Lietzengrabennied./B (A.Kormannshaus, S.Urmoneit) * 6.Jul 500 Hohenreinkendorf/UM (J.Haferland). **Letztbeob.**: 9.Sep 1 Senftenberg/OSL (H.Michaelis) * 10.Sep 1 Kladower Havel/B (K.Lüddecke) * 24.Sep 1 Lietzengrabennied./B (P.Pakull).

EISVOGEL *Alcedo atthis*: **Brut**: 10 BP Stadtkreis Frankfurt/Oder (J.Becker) * 4 BP Linumer Teiche (S.Fischer, H.Watzke). **Gebietsmax. > 5 Ex.**: 17.Feb 7 Wuhletal (H.Höft, B.Schulz) * 14.Aug 8 Linumer Teiche (W.Schreck) * 25.Aug 16 Alte Oder Quappendorf-Wriezen/MOL (U.Schroeter) * 29.Sep 12 FIB Unteres Odertal (D.Krummholz) * 16.Nov 14 Nuthe-Nieplitz-Nied. (L.Kluge u.a.) * 22.Nov 6 Wuhletal/B (B.Steinbrecher, H.Stoll).

BIENENFRESSER *Merops apiaster*: **24 Ex. bei 5 Beob.**: 10.Mai 1 dz. Stücken/PM (BR, K.Urban) * 1.Jun 1 Staupitz/EE (T.Schneider) * 1.Jun 18 nach NE fliegend Beetzsee bei Brandenburg/BRB (R.Stein), großer Trupp * 2.Jun 2 dz. Alt Golm/LOS (HH) * 7.Jun 2 dz. Wußwerk/LDS (HH).

WIEDEHOPF *Upupa epops*: **Brut**: in Brandenburg Meldung von mind. 241 Rev. (RYSLAVY 2011). **Erstbeob.**: 31.Mär 1 Schönfelder See/OSL (W.Köhler) * 1.Apr 1 Gatow/UM (F.Wangerin) * 9.Apr je 1 Fahlhorst/PM (M.Zerning) und Wanninchen/LDS (R.Donat). **Letztbeob.**: 5.Sep 1 Friedländer Teiche/LOS (HH) * 7.Sep 1 Gartzter Bruch/UM (D.Krummholz) * 26.Sep 1 Landiner Heide/UM (WD). **Korrektur**: 2007 in Brandenburg 206 Rev. (RYSLAVY 2011).

WENDEHALS *Jynx torquilla*: **Erstbeob.**: 13.Apr je 1 Neudeck/EE (W.Püschel), Hobrechtsfelde/B (W.Koschel) und Große Krampe/B (I.&L.Gelbicke). **Letztbeob.**: 25.Aug 1 Kladower Havel/B (K.Lüddecke) * 27.Aug 1 Grünwalde/OSL (T.Schneider) * 30.Aug je 1 Tegel/B (K.Lüddecke) und Machnow/MOL (R.Schirmeister) * 6.Nov 1 von Hauskatze gefangen (wie lange tot?) Kaakstedt/UM (K.Eilmes, S.Hundrieser) – sehr späte Feststellung.

GRAUSPECHT *Picus canus*: **Paar- und Reviernachweise**: 1 Paar (Datum?) NSG Buchwald bei Doberlug-Kirchhain/EE (H.Hoppe in RYSLAVY 2011) * 13.Apr-22.Mai 1 Paar Schradenwald Plessa/EE (I.Erler; F.Raden u.a.) * 13.Apr-27.Sep 1 Rev. Neudeck/EE (W.Püschel) * Mär/Apr 1 M Spreeaue bei Maiberg/SPN (M.Spielberg). Weitere **Einzelbeob. von 7 Ex.**: 9.Mär 1 Grünwalde/OSL (F.Raden) * 18.Apr 1 M Forst Drahendorf/LOS (HH) * 1.Mai 1 rufend Herzfelde/MOL (J.Deckert) * 13.Jul 1 Alter Friedhof Potsdam/P (W.Püschel) * 22.Jul 1 rufend Blankensee (L.Kalbe) * 10.Sep 1 Lieberoser Heide/LDS (M.Albrecht) * 31.Okt 1 Grünwalde/OSL (T.Schneider). **Ergänzung**: 2007 1 Paar (Datum?) bei Doberlug-Kirchhain/EE (H.Hoppe in RYSLAVY 2011).

GRÜNSPECHT *Picus viridis*: **Brut**: 63 Rev. Stadtgebiet Berlin (BOA 2009b) * 5 Rev./47 km² bei Wolfsruh/OHV (J.Schwabe) * 27 Rev./121 km² MTB Alt Zeschdorf/MOL (HH).

SCHWARZPECHT *Dryocopus martius*: **Brut**: 27 Rev. Stadtgebiet Berlin (BOA 2009b) * 4 Rev./47 km² bei Wolfsruh/OHV (J.Schwabe) * 11 Rev./121 km² MTB Alt Zeschdorf/MOL (HH).

BUNTSPECHT *Dendrocopos major*: **Brut**: 16 Rev./412 ha Kiefernforst bei Drahendorf/LOS (HH) * 22 Rev./26,8 ha Heinrich-Laehr Park/B (K.Witt) – sehr hohe lokale Dichte. **Aktiver Zug**: 5.Okt 4 einzeln dz. Oderhänge Mallnow/MOL (HH).



Abb. 7: Wendehals, Lüdersdorf/TF, Mai 2008. Foto: W. Suckow.

Fig. 7: Eurasian Wryneck, Lüdersdorf/TF, May 2008.



Abb. 8: Buntspecht, Männchen, Botanischer Garten/B, Juni 2008. Foto: T. Krumenacker.

Fig. 8: Male Great Spotted Woodpecker, Botanical Garden/B, June 2008.

MITTELSPECHT *Dendrocopos medius*: Brut: 8 Rev./121 km² MTB Alt Zeschdorf/MOL (HH).

KLEINSPECHT *Dryobates minor*: Brut: 12 Rev./121 km² MTB Alt Zeschdorf/MOL (HH).

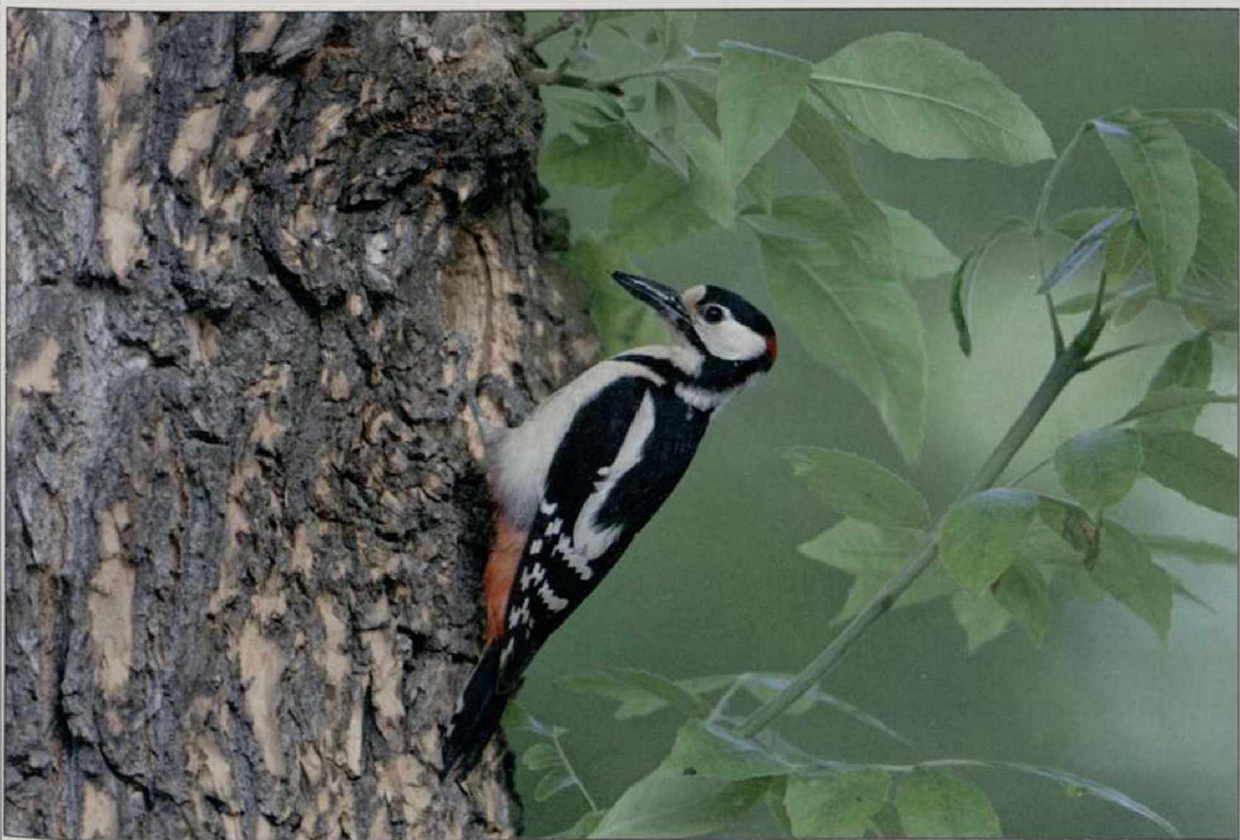
PIROL *Oriolus oriolus*: Brut: 28 Rev. MTB Lebus/MOL (J.Becker) * 6 Rev./287 ha Linumer Teiche (S.Fischer, H.Watzke) * 10 Rev./47 km² bei Wolfsruh/OHV (J.Schwabe). Erstbeob.: 25. Apr 1 M Krügersdorf/LOS (HH) * 26. Apr 1 M Guhrow/SPN (H.Deutschmann) * 27. Apr 7 Ex. in 7 Gebieten (viele Beobachter). Wegzug, Trupps: 18. Jul 13 Heinersdorf/UM (JM) * 29. Jul 4 Bliesdorf/MOL (M&RF) * 3. Aug 6 Finowfurt/BAR (B.Steinbrecher). Letztbeob.: 6. Sep 1 dz. Friedländer Teiche/LOS (C.Pohl) und 2 Ketzin/HVL (M.Löschau) * 14. Sep 1 Ketzin/HVL (M.Löschau).

ROTKOPFWÜRGER *Lanius senator*: Eine Beob. (DSK 2009): 9. Jun 1 Vietmannsdorfer Heide/UM (J.Scharon K.Koch). Bereits der 6. Nachweis seit dem Jahr 2000.

NEUNTÖTER *Lanius collurio*: Brut: 35 Rev./90 ha Reiersdorfer Seebruch/BAR (R.Flath) – hohe Dichte * 89 Rev. MTB Lebus/MOL (J.Becker). Erstbeob.: 27. Apr 1 Marienfelde/B (R. Milke) * 28. Apr 1 Havelnied. Parey (U.Drozdowski K.Sawall) * 1. Mai 1 M Peikwitz/OSL (T.Schneider). Wegzug, Gebietsmax.: 19. Jul 56 Tagebau Welzow-Süd/SPN (RB) * 1. Aug 26 Machnow/MOL (B.Schonert) * 12. Aug 32 Gatower Rieselfeld/B (E.Wolf). Letztbeob.: 29. Sep 1 dj. Lichterfeld/EE (T.Schneider) * 3. Okt 1 Tagebau Welzow-Süd/SPN (RB) * 10. Okt 1 dj. Etzin/HVL (G.Lohmann).

RAUBWÜRGER *Lanius excubitor*: Gebietsmax. außerhalb der Brutzeit: 2. Jan 7 und 3. Okt 10 auf 16 km² Tagebau Welzow-Süd/SPN (RB) * 29. Feb 10 Tagebau Meuro/OSL (I.Erler) * 11./25. Aug je 8 auf 40 km² Ziltendorfer Nied. (HH) * 21. Okt 12 Unteres Odertal Polder A (D.Krummholz).

ELSTER *Pica pica*: Brut: 37 BP/121 km² MTB Alt Zeschdorf/MOL (HH). Ans. ab 50 Ex. an Schlafplätzen in Brandenburg: 19. Jan 140 Schwedt/UM (W.Werner) * 20. Jan und 10. Nov je 100 Eisenhüttenstadt/LOS (C.Pohl) * 29. Jan 70 Senftenberg/OSL (H.Michaelis) * 31. Jan und 11. Sep je 60 Neuzeller Wiesen/LOS (C.Pohl) * 3. Feb 54 Alte Spreemündung (HH) * 5. Feb 115 Peitz/SPN (F.Raden) * 9. Feb 229 und 31. Dez 427 Lauchhammer/OSL (I.Erler, T.Schneider) – große Konzentration * 15. Nov 55 Pulverteich Blasdorf/LDS (H.Deutschmann) * 29. Nov 70 Prenzlau/UM (JM) * 16. Dez 70 Strausberg/MOL (H.Türschmann) * 27. Dez 87 Beeskow/LOS (HH). Schlafplatz > 100 Ex. in Berlin: 7. Feb 115 Schöneberg (L.Gelbicke) * 24. Jan 115 Malchower Auenpark (K.Reimer) * 19. Dez 108 Marzahn (B.Steinbrecher, H.Stoll) * 15. Dez 110 Butzer See (A.Kormannshaus).

EICHELHÄHER *Garrulus glandarius*: Brut: 11 Rev./200 ha Grunewald/B (H.-J.Deppe). Im ersten Halbjahr keine auffälligen Zugbewegungen, nur ein Trupp > 10 Ex.: 13. Apr 13 dz. Vierraden/UM (U.Kraatz). Im zweiten Halbjahr durchschnittlicher Durchzug, Zugmax. > 30 Ex.: 14. Sep 118 Alte Spreemündung (HH) * 24. Sep 74 Neubrück/LOS (HH) * 2. Okt 55 Schwedt/UM (D.Krummholz) * 3. Okt 51 Blankensee (BR), 37 Gartz/UM (U.Kraatz) und 44 Hönow/MOL (R.Schirmeister) * 5. Okt 34 Oderhänge Mallnow/MOL (HH).

TANNENHÄHER *Nucifraga caryocatactes*: Kleiner Einflug, 27 Ex. bei 24 Beob.: 16. Mai 1 ad. mit Futter, ständig rufend TÜP Jänersdorfer Heide/PR (B.Rosan) * 4. Sep 2 Flemisdorfer Wald/UM (WD) * 21. Sep 1 Felchowsee (WD) * 26. Sep 1 Hornow/SPN (J.Schlosser) * 3. Okt 2 Heinersdorfer See/LOS (B.Steinbrecher, H.Stoll) * 5. Okt 1 dz. Greiffenberg/UM (D.Treichel) * 10. Okt 1 Jamlitz/LDS (H.Deutschmann) * 11. Okt 1 dz. Zeischa/EE (W.Püschel) und 1 dz. Hönow/MOL (R.Schirmeister) * 21. Okt 1 Lieberose/LDS (H.Schumacher) * 26. Okt 1 dz. Meuro/OSL (T.Schneider) * 27. Okt 1 Stangenhagen/TF (H.Hartong) * 1. Nov 1 Guteborn/OSL (H.Michaelis) * 5. Nov 1 Storkow/LOS (H.Miethe) und 1 dz. Groß Eichholz/LDS (HH) * 6. Nov 1 Blankensee (A.Niedersaetz) * 8. Nov 2 dz. Flughafensee/B (F.Sieste) * 11. Nov 1 Gerswalde/UM (K.Eilmes, S.Hundrieser) * 18. Nov 1 Tagebau Welzow-Süd/SPN (B.Wolf) * 25. Nov 1 Mochow/LDS (R.Brunn) * 26. Nov 1 Sembten/SPN (T.Spitz) * 29. Nov 1 Döberitzer Heide/HVL (C.Neumann) * 19. Dez 1 Wiesenburg/PM (M.Grimm) * 28. Dez 1 Jamlitz/LDS (J.Schulze). Die letzte kleine Invasion zuvor fand im Herbst 1998 statt.

DOHLE *Corvus monedula*: Ans. > 100 Ex.: 10. Jan–21. Feb 1.200 und 14. Dez 1.500 SP Schwedt/UM und FIB Unteres Odertal (WD; D.Krummholz; J.Haferland) * 12. Jan 200 Ziltendorfer Nied. (C.Pohl) und 284 Seehausen/UM (HH) * 23. Jul 150 Tettau/OSL (T.Schneider) * 23. Dez 190 Zollchow/UM (HH).

SAATKRÄHE *Corvus frugilegus*: Brut: in Brandenburg mind. 1.589 BP in 13 Orten (RYSLAVY 2011) und in Berlin 5 Kolonien mit 81 BP (BOA 2009b) gemeldet. Ans. ab 500 Ex. in Brandenburg: 12. Jan 1.150 Seehausen/UM (HH) * 21. Feb 8.000 und 14. Dez 3.000 SP Schwedt/UM (J.Haferland; D.Krummholz) * 28. Sep 850 SP Prenzlau/UM (H.Schonert) * 21. Okt 630 dz. Finowfurt/BAR (B.Steinbrecher) * 22. Okt 500 Eisenhüttenstadt/LOS (C.Pohl) * 26. Okt 1.200 dz. Babelsberg/P (K.Steiof) * 16. Nov 800 Schmargendorf/UM (W.Schreck, HH) * 23. Dez 850 Zollchow/UM (HH) * 26. Dez 700 SP Trechwitz/PM (W.Schreck, HH). In Berlin Schlafplatzmax.: 10. Jan 1.740 Müggelsee (A.Kormannshaus) * 16. Jan 1.000 Mitte (A.Kormannshaus).



Abb. 9: Kolkrabenhorst, Wiesenhagen/TF, Mai 2008. Foto: W. Suckow.

Fig. 9: Nestlings of Northern Raven, Wiesenhagen/TF, May 2008.

RABENKRÄHE *Corvus corone*: Ans. ab 3 Ex.: 12. Apr 4 Speichrow/LDS (H.Deutschmann) * 13. Apr 5 Seehausen/TF (W.Püschel).

NEBELKRÄHE *Corvus cornix*: Brut: nur 28 Rev./121 km² MTB Alt Zeschdorf/MOL (HH). Ans. ab 200 Ex. in Brandenburg: 12. Jan 358 SP Althüttendorf/BAR (HH) * 30. Jan 700 und 27. Dez 400 Passow/UM (JM) * 31. Jan 240 Kahla/OSL (I.Erler) * 27. Feb 500 Unteres Odertal Gatow (WD) * 22. Jul 250 Unteres Odertal Stolzenhagen (J. Haferland) * 27. Jul 250 Peitz/SPN (HH) * 3. Aug 224 Ziltendorfer Nied. (J. Becker) * 9. Aug 350 Altlandsberg/MOL (B. Steinbrecher, H. Stoll) * 22. Aug 223 Alte Spreemündung (HH) * 6. Dez 400 Talsperre Spremberg (RB). In Berlin Schlafplatzmax.: 31. Jul 1.300 Mitte (W.-D. Loetzke) * 27. Dez 3.000 Müggelsee (A. Kormannshaus u.a.).

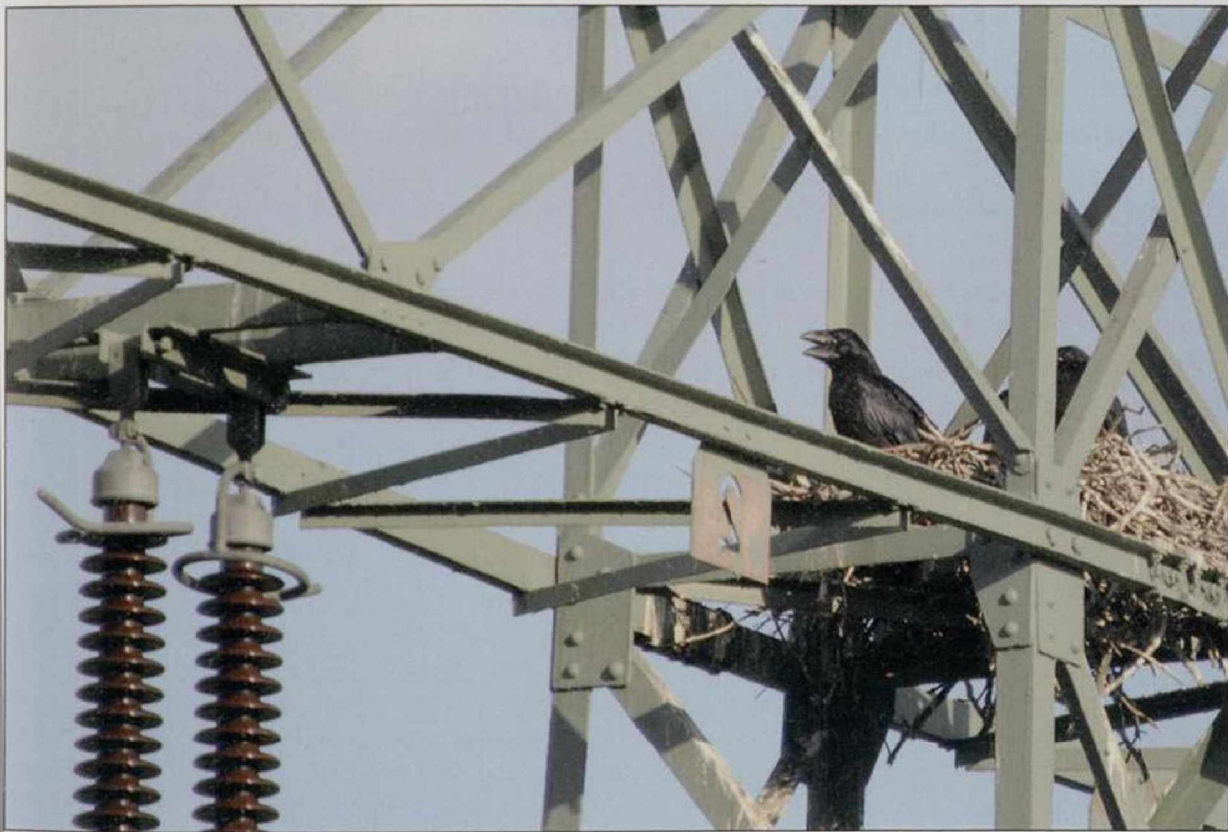
KOLKRABE *Corvus corax*: Brut: 19 BP/121 km² MTB Alt Zeschdorf/MOL (HH). Ans. ab 100 Ex.: 10. Jan 130 SP Lauchhammer/OSL (F. Raden) * 4. Feb 410 und 31. Okt 673 SP Grünwalde/OSL/EE (I. Erler, T. Schneider) – sehr große Konzentration * 9. Feb 160 (L. Kalbe und 17. Aug 500 (P. Schubert) Kompostanlage Gröben/TF * 22. Feb 123 Fahlhorst/PM (P. Schubert) * 5. Apr 100 Hennickendorf/MOL (B. Schonert) * 9. Mai 122 Koppatz/SPN (RB) * 13. Jun 150 Deponie Langewahl/LOS (HH) * 15./24. Jun 201 SP Etzin/HVL (G. Lohmann; M. Jurke) * 2. Jul 130 Wendemark/UM (U. Kraatz) * 17. Aug 120 Elsterwerda/EE (T. Tennhardt) * 30. Aug 200 Gerswalde/UM (R. & J. Haferland) * 14. Dez 400 SP Bronkow/OSL (T. Schneider).

BEUTELMEISE *Remiz pendulinus*: Brut: 22 Rev. Linumer Teiche (S. Fischer, H. Watzke). Winter (Jan, Feb) 2 Ex. bei 2 Beob.: 11. Jan 1 Landiner Haussee/UM (WD) * 1. Feb 1 Unteres Odertal Friedrichsthal (WD). Erstbeob.: 7. Mär 2 Rietzer See-Streng (R. Schneider) * 18. Mär 1 ebd. (W. Schreck) * 31. Mär je 1 Glinziger Teiche/SPN (S. Rasehorn) und Ketzin/HVL (M. Löschau). Wegzug, Ans. ab 10 Ex.: 26. Jul 11 und 14. Sep 13 Alte Spreemündung (HH) * 8. Sep 14 Lietzengrabennied./B (P. Pakull) * 12. Sep 12 Landiner Haussee/UM (WD) * 24. Sep 10 Felchowsee (WD) * 27. Sep 10 Flughafensee/B (F. Sieste). Letztbeob.: 7. Nov 1 Unteres Odertal Stolpe (D. Krummholz) * 13. Nov 2 Felchowsee/Lanke (WD) * 16. Nov 1 Unteruckersee (HH, W. Schreck).

BLAUMEISE *Parus caeruleus*: Schwacher Wegzug, max.: 28. Sep 74 dz. und 12. Okt 134 dz. Alte Spreemündung (HH) * 5. Okt 113 dz. und 18. Okt 161 dz. Oderhänge Mallnow/MOL (HH). Truppmix.: 27. Okt 60 Schlosswiesenspolder Schwedt (WD) * 6. Dez 50 Tagebau Welzow-Süd/SPN (RB).

- KOHLMEISE *Parus major*:** Heimzug, max.: 29.Mär 41 dz. Wilmersdorf/LOS (B.Steinbrecher, H.Stoll) * 22.Apr 200 dz. Krummensee/BAR (B.Steinbrecher, H.Stoll). Wegzug, max.: 3.Okt 80 dz. Blankensee (BR) * 5.Okt 244 dz. und 18.Okt 258 dz. Oderhänge Mallnow/MOL (HH) * 11.Okt 117 dz. Althüttendorf/BAR (HH).
- HAUBENMEISE *Parus cristatus*:** Brut: 13 Rev./412 ha Kiefernforst bei Drahendorf/LOS (HH).
- TANNENMEISE *Parus ater*:** Brut: 29 Rev./412 ha Kiefernforst bei Drahendorf/LOS (HH). Winter, Truppmix.: 26.Jan 12 Gülper See (HH). Schwacher Wegzug, max.: 5.Sep 13 dz. Templin/UM (BR) * 5.Okt 13 dz. Oderhänge Mallnow/MOL (HH).
- SUMPFMEISE *Parus palustris*:** Brut: 1 Rev./412 ha Kiefernforst bei Drahendorf/LOS (HH). Truppmix.: 9.Mär 6 Falkenhagener Wald/MOL (HH) * 16.Mär 6 Großer Trepliner See/MOL (HH).
- WEIDENMEISE *Parus montanus*:** Brut: 5 Rev./287 ha Linumer Teiche (S.Fischer, H.Watzke) * 5 Rev./412 ha Kiefernforst bei Drahendorf/LOS (HH). Truppmix.: 11.Mär 6 Möllwinkel Friedland/LOS (HH) * 30.Aug 6 Alte Spreemündung (HH).
- HAUBENLERCHE *Galerida cristata*:** Brut: 20 Rev./121 km² MTB Alt Zeschdorf/MOL (HH). Ans. ab 5 Ex. außerhalb der Brutzeit: 30.Mär 5 Siedlung Habichtshorst/B (R.Schirmeister) * 11.Aug 6 Päwesin/PM (B.Jahnke) * 3.Okt 5 Helle Mitte/B (R.Schirmeister) * 19.Okt 5 Brunne/OPR (S.Fischer).
- HEIDELERCHE *Lullula arborea*:** Brut: 5 Rev./412 ha Kiefernforst bei Drahendorf/LOS (HH). Erstbeob.: 18.Feb 1 sing. Wrietensee Fergitz/UM (K.Eilmes, S.Hundrieser) * 23.Feb 1 Lauchhammer-West/OSL (T.Schneider) * 24.Feb 5 Ex. in 4 Gebieten (I.Erlor, H.Michaelis, T.Noah, HH). Heimzug, Trupp- und Zugmax.: 6.Mär 22 Schwedt/UM (WD) * 16.Mär 30 dz. Wuhletal/B (R.Schirmeister). Nachbrutzeit, Truppmix.: 1.Aug 12 Drahendorf/LOS (HH) * 7.Aug 10 Bliesdorf/MOL (MF) * 1.Sep 11 Griebenpfehl Oegeln/LOS (HH). Wegzug, Zugmax.: 26.Sep 30 dz. Rietzer See-Streng (M.Jurke) * 3.Okt 120 dz. Blankensee (BR) * 5.Okt 71 dz. Oderhänge Mallnow/MOL (HH). Letztbeob.: 10.Nov 1 dz. Alt Golm/LOS (HH) * 14.Nov 2 Felchowsee (WD) * 26.Nov 2 Moorlinie Buch/B (B.Schonert).
- FELDLERCHE *Alauda arvensis*:** Brut: 102 Rev./100 ha Tagebau Jänschwalde/SPN (RZ) – sehr hohe Dichte. Heimzug, Erstbeob.: 3.Feb 1 Alte Spreemündung (HH) * 8.Feb 1 Hennickendorf/MOL (P.Schubert) * 9.Feb 1 Ziltendorfer Nied. (C.Pohl). Extrem schwacher Heimzug, nur eine Ans. ab 100 Ex.: 25.Feb 150 Schmargendorf/UM (U.Kraatz). Wegzug, Zug und Rast ab 300 Ex.: 17.Okt 500 Tantow/UM (JM) * 18.Okt 308 dz. Oderhänge Mallnow/MOL (HH) * 20.Okt 1500 dz. und 21.Okt 500 dz. Babelsberg/P (K.Steiof) * 21.Okt 5460 dz. Müggelsee (K.Lüddecke) – sehr hohe Zahl und 1.000 dz. Schwedt/UM (D.Krummholz) * 24.Okt 600 Landin/UM (WD) * 25.Okt 340 Sedlitz/OSL (H.Michaelis). Winter (Jan, Dez): im Januar 55 Ex. bei 5 Beob., max. 22.Jan 50 Tagebau Welzow-Süd/SPN (W.Hansel) und im Dezember 124 Ex. bei 10 Beob., max. 1.Dez 38 Osdorfer Felder/TF (K.Witt) * 8.Dez 50 Stolper Feld/OHV (K.Lüddecke).
- OHRENLERCHE *Eremophila alpestris*:** Wegzug, 12 Ex. bei 2 Beob.: 23.Nov 7 dz. Schwielowsee/PM (W.Schreck) * 24.Nov 5 Zachow/HVL (M.Löschau).
- UFERSCHWALBE *Riparia riparia*:** Brut, Erfassung in größeren Gebieten: 505 BP an 9 Brutplätzen Altkr. Angermünde (JM, J.Haferland). Kolonien > 200 BP: 1480 BP Kiesgrube Groß Ziethen/BAR (W.Otto) * 900 BP Lichtenauer See/OSL (G.Wodarra) – sehr große Kolonien * 250 BP Schlabendorfer See/LDS (G.Wodarra). Erstbeob.: 12.Apr 1 dz. Gülper See (HH) * 14.Apr 2 Müggelsee (T.Becker) * 18.Apr 1 Glinziger Teiche/SPN (S.Klasan). Wegzug, Ans. ab 500 Ex.: 19.Aug 1.000 Unteres Odertal Schwedt (J.Haferland) * 22.Aug 500 dz. Geesow/UM (J.Haferland) * 30.Aug 600 Schlabendorfer See/LDS (R.Donat) * 19.Sep 1.000 Grimnitzsee (JM). Letztbeob.: 3.Okt je 1 Blankensee (BR) und Grimnitzsee (HH).
- RAUCHSCHWALBE *Hirundo rustica*:** Frühe Erstbeob.: 16.Mär 1 Oderwiesen Vogelsang/LOS (C.Pohl) * 17.Mär 3 Rietzer See-Streng (A.Kormannshaus, S.Urmoneit) * 18.Mär 2 Nieplitznied. Stangenhagen (P.Schubert). Heimzugans, ab 500 Ex.: 18.Apr 500 Schwielowsee (HH) * 19.Apr 500 Zuckerfabrikteiche Prenzlau (R.Nessing). Wegzug, Gebietsmax. > 1.000 Ex.: 21.Aug 3.000 Schlabendorfer See/LDS (R.Donat) * 24.Aug 2.500 Schwielowsee (HH) * 1.Sep 6.500 SP Katerbower See/OPR (M.Jurke, B.Jahnke) * 9.Sep 7.000 SP Alte Spreemündung (HH) * 16.Sep 4.000 SP Nieplitznied. Stangenhagen (L.Kalbe) * 17.Sep 1.500 SP Päwesiner Lötze/PM (M.Löschau) * 18.Sep 3.000 SP Blankensee (HH) * 20.Sep 2.500 Grimnitzsee (HH) * 22.Sep 1.400 Gatower-Kladower Havel/B (K.Lüddecke) * 23.Sep 3.000 Felchowsee (WD) * 27.Sep 10.000 SP Linumer Teiche (S.Fischer, H.Watzke) und 15.000 SP Gülper See (HH, W.Schreck). Letztbeob.: 20.Okt 4 Ex. in 3 Gebieten (H.Deutschmann; R.Flath; K.Lüddecke) * 27.Okt 3 Potzlow/UM (K.Eilmes, S.Hundrieser).
- MEHLSCHWALBE *Delichon urbicum*:** Brut: 481 BP Stadtgebiet Angermünde/UM (M.Schmidt) * 410 BP Kanalbrücke Schwedt/UM (J.Haferland) – sehr große Kolonie. Frühe Erstbeob.: 30.Mär 1 Unteres Odertal Stützkow (WD) * 7.Apr 2 Marzahn-Hellersdorf/B (B.Steinbrecher, H.Stoll) * 8.Apr 1 Altfriedländer Teiche (B.Schonert). Wegzug, Ans. ab



Abb. 10: Bartmeise, Weibchen, Blankensee/TF, Dezember 2008. Foto: W. Suckow.

Fig. 10: Female Bearded Reedling, Blankensee/TF, December 2008.

200 Ex.: 16. Aug 200 Felchowsee (HH) * 18. Aug 1.000 Gülper See (F. Sieste) * 22. Aug 500 Hinzdorf/PR (S. Jansen).
Letztbeob.: 3. Okt je 1 Tonstiche Paretz/HVL (M. Jurke) und Grimnitzsee (HH).

BARTMEISE *Panurus biarmicus*: Brut: 14 BP Linumer Teiche (S. Fischer, H. Watzke) * 10 BP Schlosswiesenspolder Schwedt (WD). Gebietsmax. > 20 Ex.: 23. Mär 50 und 12. Sep 60 Landiner Haussee/UM (WD) * 22. Mai 27 Uckernied. Seehausen/UM (K. Eilmes, S. Hundrieser) * 7. Aug 25 Blankensee (L. Kalbe) * 14. Sep 100 Alte Spreemündung (HH) * 18. Sep 65 Linumer Teiche (K. Lüddecke) * 24. Sep 25 Unteres Odertal Gartz und 50 Unteres Odertal Gatow (D. Krummholz) * 29. Sep 55 Unteres Odertal Schwedt (D. Krummholz) * 11. Okt 25 dz. und 20. Okt 22 dz. Grimnitzsee (HH).

SCHWANZMEISE *Aegithalus caudatus*: Brut: 6 Rev./287 ha Linumer Teiche (S. Fischer, H. Watzke) * 6 Rev./200 ha Grunewald/B (H.-J. Deppe). Trupps > 20 Ex. in Brandenburg: 6. Jan 22 Paulinenaue/HVL (S. Fischer, H. Watzke) * 29. Mai 22 Schlagenthin/MOL (MF) * 29. Aug 23 Waldsiefersdorf/MOL (MF). In Berlin 7 Trupps > 20 Ex. gemeldet (BOA 2009a), max. 17. Nov 32 Seddinsee (I. & L. Gelbicke).

WALDLAUBSÄNGER *Phylloscopus sibilatrix*: Erstbeob.: 10. Apr 1 sing. Bützer/HVL (H. Binder) * 13. Apr je 1 sing. Gölsdorf/TF (W. Püschel) und Templin/UM (P. Meffert). Letztbeob.: 10. Sep 1 Kienberg/B (B. Steinbrecher, H. Stoll) * 15. Sep 1 Wuhletal/B (B. Steinbrecher, H. Stoll) * 18. Sep 1 Mitte/B (W. Schreck).

FITIS *Phylloscopus trochilus*: Brut: 49 Rev./412 ha Kiefernforst bei Drahendorf/LOS (HH) * 31 Rev./287 ha Linumer Teiche (S. Fischer, H. Watzke). Erstbeob.: 30. Mär je 1 sing. Lüdersdorfer Forst/TF (W. Suckow) und Wannsee/B (K. Köhl) * 31. Mär 6 Ex. in 5 Gebieten (S. Brehme; H. Michaelis; M. Löschau; K. Lüddecke; B. Jahnke; B. Schonert). Letztbeob.: 28. Sep je 1 Stücken/PM und Breite/PM (BR, K. Urban) * 3. Okt 1 Grimnitzsee (HH).

ZILPZALP *Phylloscopus collybita*: Brut: 32 Rev./287 ha Linumer Teiche (S. Fischer, H. Watzke) * 33 Rev./281 ha Unteres Odertal Friedrichsthal (DOHLE & KRAATZ 2009). Winter (Jan): 18. Jan 1 Felchowsee (WD). Sehr frühe Erstbeob.: 24. Feb 2 Unteres Odertal Gatow (WD) * 5. Mär je 1 Kienberg/B (B. Steinbrecher, H. Stoll) und Wuhleteich/B (B. Schonert) * 6. Mär 1 Potsdam-Schlaatz (B. & P. Sell). Wegzug, Trupp: 5. Sep 12 Friedländer Teiche/LOS (HH). Letztbeob.: 28. Okt 1 Großbräschen/OSL (T. Schneider) * 8. Nov 1 Tegel/B (K. Lüddecke) * 15. Nov 1 Bliesdorf/MOL (MF). TAIGAZILPZALP P. c. tristis: 11. Okt 1 Althüttendorf/BAR (HH; DSK 2009).



Abb. 11: Zilpzalp, Wriezen/MOL, April 2008. Foto: S. Fahl.

Fig. 11: *Common Chiffchaff*, Wriezen/MOL, April 2008.



Abb. 12: Sumpfrohrsänger, Sydowswiese/MOL, Frühjahr 2008. Foto: S. Fahl.

Fig. 12: *Marsh Warbler*, Sydowswiese/MOL, Spring 2008.

- GELBBRAUENLAUBSÄNGER *Phylloscopus inornatus*:** Erneut eine Beob. (DSK 2009): 19.Okt 1 Tegel/B (K.Lüddecke) – 13. Nachweis.
- FELDSCHWIRL *Locustella naevia*:** Brut: 27 Rev./420 ha Elbtalaue Lenzen/PR (J.Maierhofer) * 22 Rev./281 ha Unteres Odertal Friedrichsthal (DOHLE & KRAATZ 2009) * 5 Rev./287 ha Linumer Teiche (S.Fischer, H.Watzke). Erstbeob.: 21. Apr 1 sing. Wuhleteich/B (B.Steinbrecher, H.Stoll) * 22. Apr 1 sing. Ketzin/HVL (M.Jurke) * 23. Apr 1 sing. Falkenberger Rieselfeld/B (C.&P.Pakull). Letztbeob.: 14. Sep 1 Alte Spreemündung (HH).
- SCHLAGSCHWIRL *Locustella fluviatilis*:** Brut: 63 Rev./54 km² FIB Unteres Odertal (D.Krummholz). Erstbeob.: 30. Apr je 1 sing. Lauchhammer-Ost/OSL (T.Schneider) und Blankensee (L.Kalbe) * 6. Mai 1 sing. Unteres Odertal Staffelde (J.Haferland). Letztbeob. (Sänger): 23. Jul 1 bei Lübben/LDS (H.Deutschmann, T.Noah).
- ROHRSCHWIRL *Locustella luscinioides*:** Brut: 21 Rev./287 ha Linumer Teiche (S.Fischer, H.Watzke) * 38 Rev./281 ha Unteres Odertal Friedrichsthal (DOHLE & KRAATZ 2009). Erstbeob.: 3. Apr 1 sing. Bahrendorfer See/LOS (HH) * 5. Apr 2 sing. Alte Spreemündung (HH) * 7. Apr 1 sing. Rietzer See-Streng (B.Rudolph). Letztbeob.: 27. Sep 2 Rietzer See-Streng (HH) * 28. Sep/4. Okt je 1 Alte Spreemündung (HH).
- SEGGENROHRSÄNGER *Acrocephalus paludicola*:** (Ehemaliges) Brutgebiet: Im FIB Unteres Odertal sang nur am 11. Mai kurzzeitig 1 M (J.Bellebaum, A.Pataki). Wegzug, eine Beob. (DSK 2009): 14. Aug 1 dj. Feuchtwiesen SE Lübben (T.Noah).
- SCHILFROHRSÄNGER *Acrocephalus schoenobaenus*:** Brut: 15 Rev./287 ha Linumer Teiche (S.Fischer, H.Watzke) * 124 Rev./281 ha Unteres Odertal Friedrichsthal (DOHLE & KRAATZ 2009). Erstbeob.: 10. Apr 1 Altfriedländer Teiche (MF) * 11. Apr 1 Peitzer Teiche (RZ, B.Litzkow) * 13. Apr je 1 sing. Breite/PM (BR, K.Urban) und Rietzer See-Streng (W.Schreck). Letztbeob.: 27. Sep 2 Rietzer See-Streng (HH, K.Kasper, H.Binder) * 28. Sep 1 Alte Spreemündung (HH).
- SUMPFROHRSÄNGER *Acrocephalus palustris*:** Brut: 20 Rev./287 ha Linumer Teiche (S.Fischer, H.Watzke) * 43 Rev./281 ha Unteres Odertal Friedrichsthal (DOHLE & KRAATZ 2009). Erstbeob.: 2. Mai je 1 sing. Teufelsberg/B (S.Schattling) und Falkenberger Rieselfeld/B (A.Kormannshaus) * 7. Mai je 1 sing. Wuhletal/B (B.Steinbrecher, H.Stoll) und Libbenichen/MOL (HH). Letztbeob.: 13. Sep 1 Borgisdorf/TF (F.Eidam) * 25. Sep 1 Flughafensee/B (C.Handke, F.Sieste u.a.).
- TEICHROHRSÄNGER *Acrocephalus scirpaceus*:** Brut: 135 Rev./287 ha Linumer Teiche (S.Fischer, H.Watzke). Erstbeob.: 18. Apr je 1 Karower Teiche/B (W.Otto) und Schlosswiesenpolder Schwedt (WD) * 20. Apr 1 sing. Nieplitznied. Stangenhagen (W.Mädlow, D.&D.Schubert). Letztbeob.: 12. Okt 2 Alte Spreemündung (HH) * 23. Okt 1 Felchowsee (WD, U.Kraatz) * 3. Nov 1 Schlosswiesenpolder Schwedt (WD) – recht späte Feststellung.
- DROSSELROHRSÄNGER *Acrocephalus arundinaceus*:** Brut: 47 Rev./287 ha Linumer Teiche (S.Fischer, H.Watzke) * 58 Rev. Schwarze Elster Plessa-Elsterwerda/EE (I.Erler) * 43 Rev. Hohennauener See/HVL (T.Langgemach) * 25 Rev. Landiner Haussee/UM (WD) * 25 Rev. Angermünder Teiche (M.Schmidt). Erstbeob.: 20. Apr 1 sing. Müggelsee (B.Schonert) * 21. Apr je 1 sing. Booßener Teiche/FF (N.Brunkow) und Salvaytal/UM (J.Haferland). Letztbeob.: 18. Sep 1 Linumer Teiche (K.Lüddecke) * 28. Sep und 12. Okt je 1 Alte Spreemündung (HH) – späte Feststellung.
- GELBSPÖTTER *Hippolais icterina*:** Brut: 15 Rev./420 ha Elbtalaue Lenzen/PR (J.Maierhofer). Erstbeob.: 1. Mai 1 sing. Osdorfer Felder/TF (K.Lüddecke) * 5. Mai je 1 sing. Wuhletal/B (B.Steinbrecher, H.Stoll) und Marienfelde/B (I.&L.Gelbicke). Letztbeob.: 17. Aug 2 Schneeberg/LOS (HH) * 22. Aug 3 Bliedorf/MOL (MF).
- MÖNCHSGRASMÜCKE *Sylvia atricapilla*:** Brut: 35 Rev./49 ha Freizeitpark Marienfelde/B (I.&L.Gelbicke) * 42 Rev./287 ha Linumer Teiche (S.Fischer, H.Watzke). Erstbeob.: 17. Mär 1 sing. Babelsberg/P (W.Püschel) * 18. Mär 1 sing. Potsdam (B.&P.Sell) * 21. Mär 1 sing. Mitte/B (W.Schreck). Wegzug, Ans.: 5. Sep 35 Dörferblick/B (A.Kormannshaus) * 7. Sep 22 Botanischer Garten/B (K.Witt). Letztbeob.: 21. Nov 1 M Spandau/B (M.Löschau) * 24. Nov 2 Steglitz-Zehlendorf/B (L.Schlottke) * 25. Nov 2 Unteres Odertal Zützen (D.Krummholz). Winter (Jan, Feb, Dez): 28. Jan 1 Potsdam (S.Schmieder) * 22. Feb 1 M Werder/PM (B.&P.Sell).
- GARTENGRASMÜCKE *Sylvia borin*:** Brut: 45 Rev./287 ha Linumer Teiche (S.Fischer, H.Watzke). Erstbeob.: 12. Apr 1 sing. Köpenick/B (I.&L.Gelbicke) – sehr früher Nachweis * 17. Apr 1 sing. Holbeck/TF (I.Richter) * 21. Apr 2 Marienfelde/B (I.&L.Gelbicke). Letztbeob.: 14. Sep je 1 Schwarzheide/OSL (T.Schneider) und Alte Spreemündung (HH) * 16. Sep 1 Joachimsthal/BAR (R.Flath).
- SPERBERGRASMÜCKE *Sylvia nisoria*:** Brut: 4 Rev./90 ha Reiersdorfer Seebruch/UM (R.Flath) * 12 Rev./281 ha Unteres Odertal Friedrichsthal (DOHLE & KRAATZ 2009). Erstbeob.: 2. Mai 1 sing. Felgentreu/TF (P.Schubert) * 3. Mai 1 sing. Döberitzer Heide/HVL (HH, TR, W.Schreck, M.Albrecht) * 4. Mai 1 sing. Niebelhorst/TF (P.Schubert). Letztbeob.: 17. Aug 1 dj. Tegel/B (K.Lüddecke) * 30. Aug je 1 Unteres Odertal Gartz (D.Krummholz) und Tagebau Welzow-Süd/SPN (RB).

KLAPPERGRASMÜCKE *Sylvia curruca*: Brut: 13 Rev./420 ha Elbtalau Lenzen/PR (J.Maierhofer). Erstbeob.: 30.Mär 1 Bruchmühle/MOL (H.Türschmann) – sehr früher Nachweis * 7.Apr je 1 sing. Schwedt/UM (WD) und Marienfelde/B (I.&L.Gelbicke). Letztbeob.: 21.Sep je 1 Neuzeller Wiesen/LOS (C.Pohl) und Alte Spreemündung (HH) * 26.Sep je 1 Templin/UM (W.Mädlow) und Falkenberger Rieselfeld/B (C.Pakull).

DORNGRASMÜCKE *Sylvia communis*: Brut: 26 Rev./420 ha Elbtalau Lenzen/PR (J.Maierhofer) * 14 Rev./287 ha Linumer Teiche (S.Fischer, H.Watzke) * 38 Rev./49 ha Freizeitpark Marienfelde/B (L.Gelbicke) – sehr hohe Dichte. Erstbeob.: 18.Apr 1 sing. Lindenbergl/BAR (W.Reimer) * 20.Apr je 1 sing. Beeskow/LOS (HH) und Falkenberger Rieselfeld/B (W.Reimer). Letztbeob.: 13.Sep 1 Tegel/B (K.Lüddecke) * 17.Sep 1 Friedländer Teiche/LOS (HH) * 24.Sep 1 Stolper Feld/OHV (K.Lüddecke).

WINTERGOLDHÄHNCHEN *Regulus regulus*: Brut: 3 Rev./412 ha Kiefernforst bei Drahendorf/LOS (HH). Winter/Heimzug, Truppmax.: 30.Jan 110 Vevais/MOL (U.Schroeter) – sehr großer Trupp * 3.Mär 25 Henningsdorfer Wiesen/OHV (P.Pakull) * 24.Mär 15 Gülper See (W.Schreck). Aktiver Wegzug, max.: 11.Okt 92 dz. Althüttendorf/BAR (HH) * 18.Okt 43 dz. Oderhänge Mallnow/MOL (HH).

SOMMERGOLDHÄHNCHEN *Regulus ignicapillus*: Erstbeob.: 4.Mär 1 Beelitz-Heilstätten/PM (P.Schubert) * 12.Mär 1 Treuenbrietzen/PM (P.Schubert) * 14.Mär 2 Felchowsee (WD). Letztbeob.: 5.Nov 1 Marienfelde/B (D.Gruber) * 7.Nov 1 Buckow/HVL (T.Dürr, T.Langgemach) * 28.Nov 2 Schlepziger Teiche (T.Noah). Winter (Jan, Feb, Dez): 17.Jan 1 Dahlem/B (K.Witt) * 18.Jan-11.Feb 1 Felchowsee (WD) * 16.Feb 2 Gartzter Schrey/UM (J.Haferland) * 8.Dez 1 Dahlem/B (K.Witt).

SEIDENSCHWANZ *Bombicilla garrulus*: Im ersten Halbjahr 6.405 Ex. bei 108 Beob. (Wertung der Monatsmax. je Gebiet) mit recht konstanten Monatssummen im Januar und Februar und seit Dezember 2007. 15 mal wurden Trupps ab 100 Vögel registriert, dabei 6 Beob. ab 200 Ex.: 7.Jan 255 Steglitz-Zehlendorf/B (R.Milke) * 8.Jan 300 Schöneberg/B (BR) * 20.Jan 249 Senftenberg/OSL (S.Thiel) * 6.Feb 200 Babelsberg/P (T.Tennhardt) * 12.Feb 257 Potsdam-Schlaatz (S.Klasan) * 15.Feb 320 Griebnitzsee/P (T.Tennhardt). Letztbeob.: 22.Apr 20 Stützkow/UM (A.Pataki) * 24.Apr 35 Steglitz-Zehlendorf/B (D.Westphal) * 25.Apr 9 Döberitzer Heide/HVL (L.Kalbe). Wegzug, Erstbeob.: 10.Okt 1 Lychen/UM (R.Nessing) – frühe Feststellung * 21.Okt 39 Kunow/UM (I.Kapuhs) * 28.Okt 6 Niederlandin/UM (WD). Sehr starker Einflug im zweiten Halbjahr mit 12.239 Ex. bei 227 Beob., besonders im Dezember. 30 mal wurden Trupps ab 100 Ex. gemeldet, dabei 13 Trupps ab 200 Ex.. Max. ab 300 Ex.: 30.Okt 300 (E.Krätke) und 14.Dez 450 (Fam. Abicht) Schwedt/UM * 2.Dez 430 Senftenberg/OSL (H.Michaelis) * 5.Dez 300 Mitte/B (S.Brehme) * 25.Dez 550 Thöringswerder/MOL (MF) – großer Trupp.

Monatliche Verteilung von n = 18.644 Ex.:

	Jan	Feb	Mär	Apr	Mai	Jun	Jul	Aug	Sep	Okt	Nov	Dez
Bb/B Ex.	2.557	2.494	813	541	-	-	-	-	-	424	2.894	8.921

KLEIBER *Sitta europaea*: Brut: 19 Rev./26,8 ha Heinrich-Laehr-Park/B (K.Witt) – sehr hohe lokale Dichte.

WALDBAUMLÄUFER *Certhia familiaris*: Brut: 5 Rev./412 ha Kiefernforst bei Drahendorf/LOS (HH).

GARTENBAUMLÄUFER *Certhia brachydactyla*: Brut: 4 Rev./45 ha Herrendike/MOL (R.Schirmeister).

ZAUNKÖNIG *Troglodytes troglodytes*: Brut: 9 Rev./287 ha Linumer Teiche (S.Fischer, H.Watzke) * 13 Rev./412 ha Kiefernforst bei Drahendorf/LOS (HH).

STAR *Sturnus vulgaris*: Schlafplätze ab 10.000 Ex.: 14.Mär 10.000 Alte Spreemündung (HH) * 22.Sep 35.000 Mühlenbecker Teiche/OHV (P.Pakull) * 3.Okt 15.000 Uckernied. Seehausen/UM (K.Eilmes, S.Hundrieser) und 20.000 Unteres Odertal Gartz (U.Kraatz) * 18.Okt 10.000 Gröben/PM (K.Siems) und 18.450 Birkenteich Grünewalde/OSL (I.Erler) * 28.Okt 10.300 Müggelsee (W.Schreck). Winter (Jan, Dez), Ans. ab 500 Ex.: 1.Jan 850 Oegeln/LOS (HH) * 13.Jan 4.000 SP Lichtenauer See/OSL (G.Wodarra) * 22.Jan 500 Goßmar/LDS (P.Schonert) * 23.Jan 500 Freesdorf/LDS (P.Schonert) * 12.Dez 900 Herzberg/LOS (HH) * 18.Dez 700 Goßmar/LDS (P.Schonert) * 19.Dez 3.500 SP Beeskow/LOS (HH) * 21.Dez 700 Lug/EE (H.Michaelis) * 23.Dez 910 Tagebau Welzow-Süd/SPN (RB).

WASSERAMSEL *Cinclus cinclus*: Im ersten Halbjahr 14 Ex.: 3.Jan-9.Mär 2 und bis 27.Mär noch 1 Dahlwitz-Hoppegarten/MOL (M.Albrecht u.a.) * 5.Jan 2 Rheinshagen/OPR und 1 Kunsterspring/OPR (TR, HH, M.Albrecht) * 5.Jan-16.Feb 1 Rheinsberg/OPR (TR, HH, M.Albrecht; H.-J.Gerndt) * 15.-19.Jan 1 Panke Blankenburg/B (P.Pakull; M.Albrecht, HH) * 8.Feb-9.Mär 1 Nieplitz Salzbrunn/TF (TR, HH; BR u.a.) * 9./16.Feb 1 (W.Koschel), 20.Mär 2 (R.Schneider), 23.Mär 3 (M.Albrecht) und 4.Apr 1 (U.Noack) Neustadt-Dosse/OPR * 9.Feb 1 Eberswalde/BAR (S.Arbeiter, TR, HH) * 9.-23.Mär 1 Fangschleuse/LOS (M.Albrecht; HH) * 26.Mär 1 Tegeler Fließ/B (F.Sieste). Im zweiten Halbjahr, 1 Ex.: 21.Dez 1 Perleberg/PR (TR, HH, M.Albrecht).

MISTELDROSSEL *Turdus viscivorus*: Brut: 2 Rev./412 ha Kiefernforst bei Drahendorf/LOS (HH). Trupps > 20 Ex.: 2.Feb 32 Frauendorf/OSL (T.Schneider) und 26 Breite/PM (BR, K.Urban) * 3.Feb 25 Tegeland/HVL (T.Langgemach) * 20.Feb 24 Alt Golm/LOS (HH) * 24.Feb 21 Oegeln/LOS (HH) * 17.Mär 40 Düstere Teiche/P (B.&P.Sell) * 28.Aug 42 Rieben/PM (P.Schubert) * 24.Sep 27 Lieberoser Heide/SPN (H.Deutschmann) * 22.Okt 22 Flemßdorfer Wald/UM (WD) * 11.Dez 29 Falkenberg/LOS (H.Deutschmann).

RINGDROSSEL *Turdus torquatus*: Heimzug, 10 Ex. bei 10 Beob.: 5.Apr 1 M Neurüdnitz/MOL (MF) * 15.Apr 1 M Randowbruch Zichow/UM (U.Kraatz) * 20.Apr 1 W Tagebau Welzow-Süd/SPN (RB) * 25.Apr 1 M Niederlandin/UM (WD) * 26.Apr je 1 M Randowbruch Wendemark/UM (C.Neumann) und Rietzer See-Streng (T.Dürr, H.Binder) * 28.Apr je 1 M Neuzeller Wiesen/LOS (C.Pohl) und Jänschwalder Wiesen/SPN (RZ) * 2.Mai 1 Klettwitz/OSL (T.Schneider) * 5.Mai 1 W Stücken/PM (D.Gruber). Wegzug, zwei Beob.: 3.Okt 1 Blankensee (BR, F.Maronde) * 25.Okt 1 Grünwalde/OSL (T.Schneider).

AMSEL *Turdus merula*: Brut: 69 Rev./26,8 ha Heinrich-Laehr-Park/B (K.Witt) – sehr hohe Dichte. Max. Ans.: 4.Dez 42 Marienfelde/B (I.&L.Gelbicke) * 14.Dez 43 Nikolassee/B (S.Schattling) * 28.Dez 45 Botanischer Garten/B (K.Witt).

WACHOLDERDROSSEL *Turdus pilaris*: Winter/Heimzug, Ans. ab 1.000 Ex.: 11.Jan 1.000 Tagebau Welzow-Süd/SPN (W.Hansel) * 24.Mär 2.500 Mellnsdorf/TF (W.Püschel) * 31.Mär 1.700 Demnitz/LOS (B.Steinbrecher, H.Stoll) und 1.700 Niederlandin/UM (WD) * 2.Apr 1.000 Gartzter Bruch/UM (J.Haferland). Wegzug/Winter, Ans. > 500 Ex.: 7.Nov 1.800 Tagebau Welzow-Süd/SPN (W.Hansel) * 15.Nov 800 Liepe/HVL (T.Langgemach) * 7.Dez 700 Bischdorf/OSL (S.Rasehorn) * 21.Dez 700 Grube/P (W.Mädlow).

SINGDROSSEL *Turdus philomelos*: Frühe Erstbeob.: 3.Feb 2 Drahendorf/LOS (B.Steinbrecher, H.Stoll) * 8.Feb 1 sing. Neuglietzen/MOL (M.Müller) * 16.Feb 1 sing. Strausberg/MOL (U.Schroeter) * bis Ende Feb weitere 10 Ex. bei 7 Beob. Heimzug, Trupps > 20 Ex.: 16.Mär 100 Blankensee (L.Kalbe) * 18.Mär 25 Rietzer See-Steng (W.Schreck). Wegzug, Zug und Rast > 30 Ex.: 24.Sep 54 Dörferblick/B (A.Kormannshaus) * 11.Okt 70 dz. Borgisdorf/TF (F.Eidam). Letztbeob.: 11.Nov 1 Neubrück/LOS (HH) * 18.Nov 1 Steglitz-Zehlendorf/B (J.Kirsch) * 22.Nov 1 Alte Spremündung (HH). Winter (Jan, Dez): 12.Jan 1 Linumer Teiche (S.Fischer, H.Watzke) * 28.Dez 1 Ziltendorfer Nied. (C.Pohl).

ROTDROSSEL *Turdus iliacus*: Heimzug, Ans. ab 500 Ex.: 11.Mär 800 Rotes Fenn Rathenow/HVL (T.Langgemach) * 31.Mär 800 Demnitz/LOS (B.Steinbrecher, H.Stoll) * 3.Apr 2.600 Unteres Odertal Friedrichsthal (WD) * 4.Apr 700



Abb. 13: Rotdrossel, Lüdersdorf/TF, Oktober 2008. Foto: W. Suckow.

Fig. 13: Redwing, Lüdersdorf/TF, October 2008.



Abb. 14: Zwergschnäpper, Männchen, Riemeister Fenn/B, Juni 2008. Foto: T. Krumenacker.

Fig. 14: Male Red-breasted Flycatcher, Riemeister Fenn/B, June 2008.

Unteres Odertal Stolpe (D.Krummholz) * 6.Apr 600 Gartzter Bruch/UM (JM). Heimzug, Letztbeob.: 7.Mai 1 Bremsdorfer Mühle/LOS (T.Spitz) * 10.Mai 1 Oehnaer Heide/TF (H.Schulze, F.Eidam) * 12.Mai 2 Marienfelde/B (I.&L.Gelbicke). Wegzug, Erstbeob.: 22.Sep 1 Schlepziger Teiche (HH) * 25.Sep je 1 Kroppen/OSL (T.Schneider) und Neubrück/LOS (HH). Wegzug, max.: 18.Okt 450 dz. Steglitz-Zehlendorf/B (J.Kirsch) und 100 Rhinluch/OPR (D.Sopart). Winter: Im Jan 117 Ex. bei 10 Beob. und im Dez 31 Ex. bei 8 Beob..

GRAUSCHNÄPPER *Muscicapa striata*: Brut: 4 Rev./287 ha Linumer Teiche (S.Fischer, H.Watzke). Erstbeob.: 24.Apr 1 Raßmannsdorf/LOS (HH) * 1.Mai 1 Berkenbrück/LOS (B.Steinbrecher, H.Stoll) * 3.Mai je 1 Nauen/HVL und Bredower Forst/HVL (HH, TR, M.Albrecht, W.Schreck). Wegzug, Trupps ab 5 Ex.: 7.Aug 17 Flughafensee/B (C.Handke, M.Semisch, F.Sieste). Letztbeob.: 25.Sep 1 Thüringswerder (MF) * 26.Sep 1 Tegel/B (K.Lüddecke) * 28.Sep 1 Steglitz-Zehlendorf/B (J.Kirsch).

ZWERGSCHNÄPPER *Ficedula parva*: Brut: 12 Rev. Berlin (BOA 2009b). Erstbeob.: 7.Mai 1 sing. Liepe/BAR (M&RF) * 8.Mai je 1 sing. Müggelsee (R.Bammerlin) und Zerwelin Heide/UM (H.Schonert). Letztbeob.: 9.Sep 1 Griebenpfuhl Oegeln/LOS (HH) * 26.Sep 1 Lankwitz/B (K.Witt) - recht später Nachweis.

TRAUERSCHNÄPPER *Ficedula hypoleuca*: Erstbeob.: 13.Apr 2 sing. Gatower Havel/B (S.Schattling) * 14.Apr 4 sing. Forst Drahendorf/LOS (HH) und 1 sing. Wannsee/B (O.Häusler). Wegzug, Ans.: 8.Sep 8 Spandau/B (W.Schreck). Letztbeob.: 17.Sep je 1 Friedländer Teiche/LOS (HH) und Steglitz-Zehlendorf/B (J.Kirsch).

BRAUNKEHLCHEN *Saxicola rubetra*: Brut: 24 Rev./90 ha Reiersdorfer Seebruch/UM (R.Flath) - hohe Dichte * 19 Rev./420 ha Elbtalaue Lenzen/PR (J.Maierhofer). Sehr frühe Erstbeob.: 30.Mär 1 M Maiberger Wiesen/CB (H.Alter) * 1.Apr 1 Strausberg/MOL (H.Türschmann) * 11.Apr 1 M Machnow/MOL (B.Hermenau). Heimzug, Ans. > 20 Ex.: 10.Mai 25 Nieplitznied, Zauchwitz (BR, K.Urban) * 11.Mai 33 Hönow/MOL (R.Schirmeister) und 40 Stolper Feld/OHV (C.Pohl) * 19.Mai 27 Gatower Flugplatz/B (E.Wolf). Wegzug, Ans. > 20 Ex.: 5.Sep 23 Waßmannsdorfer Felder/LDS (A.Kormannshaus) * 6.Sep 32 Tagebau Jänschwalde/SPN (RB) * 8.Sep 298 Tagebau Welzow-Süd/SPN (RB) - extrem große Ansammlung * 9.Sep 34 Gatower Flugplatz/B (E.Wolf). Letztbeob.: 4.Okt 1 Alte Spreemündung (HH) * 8.Okt je 1 Ruhland/OSL (I.Erler), Jannowitz/OSL (T.Schneider) und Peitzer Teiche (HH).

SCHWARZKEHLCHEN *Saxicola rubicola*: Brut: 12 Rev. Schwedt-PCK/UM (WD). Erstbeob.: 8.Mär 1 M Falkenberger Rieselfeld/B (A.&B.Schonert) * 9.Mär 1 M Herzfelde/MOL (T.Becker) * 11.Mär 1 M Gatower Flugplatz/B (E.Wolf).

Wegzug, Ans. max.: 31. Aug 17 Neuzeller Wiesen/LOS (C. Pohl) * 6. Sep 19 Falkenberger Rieselfeld/B (R. Schirmeister) * 21. Sep 15 Tagebau Welzow-Süd/SPN (RB). Letztbeob.: 31. Okt je 1 Gülper See (R. Schneider) und Grünwalde/OSL (T. Schneider) * 1. Nov 1 Wartenberger Felder/B (B. Schonert).

ROTKEHLCHEN *Erithacus rubecula*: Brut: 29 Rev./26,8 ha Heinrich-Laehr-Park/B (K. Witt) – hohe lokale Dichte * 10 Rev./412 ha Kiefernforst bei Drahendorf/LOS (HH). Winter, Gebietsmax.: 13. Jan 10 Wuhletal/B (H. Höft) * 28. Dez 17 Freizeitpark Marienfelde/B (I. & L. Gelbicke).

SPROSSER *Luscinia luscinia*: Brut: 26 Rev. MTB Lebus/MOL (J. Becker) * 29 Rev./281 ha Unteres Odertal Friedrichsthal (DOHLE & KRAATZ 2009). Erstbeob.: 25. Apr 1 sing. Unteres Odertal Gatow (J. Sadlik) * 30. Apr 1 sing. Beeskow/LOS (A. Schmidt) * 2. Mai 1 sing. Stolper Feld/OHV (K. Lüddecke). Letztbeob.: 26. Aug 1 Unteres Odertal Schwedt (WD) * 30. Aug 1 Alte Spreemündung (HH).

NACHTIGALL *Luscinia megarhynchos*: Brut: 41 Rev./49 ha Freizeitpark Marienfelde/B (I. & L. Gelbicke) – hohe lokale Dichte. Erstbeob.: 11. Apr 1 sing. Peitzer Teiche (RZ) * 13. Apr 4 sing. in 4 Gebieten (H. Schölzel; W. Schreck; L. Kalbe; HH). Letztbeob.: 16. Aug 2 Tegel/B (K. Lüddecke) * 22. Sep 2 Wuhletal/B (B. Steinbrecher, H. Stoll) – später Nachweis.

BLAUKEHLCHEN *Luscinia svecica*: Brut: in Brandenburg wurden in potenziellen Brutgebieten mind. 144 sing. M gezählt (RYSLAVY 2011). Erstbeob.: 19. Mär 1 M Moorlinse Buch/B (C. & P. Pakull) – recht frühe Feststellung * 1. Apr 1 sing. Unteres Odertal Gatow (D. Krummholz) * 3. Apr 5 sing. ebd. (WD). Letztbeob.: 8. Sep 1 Moorlinse Buch/B (C. Pakull) * 16. Sep 4 Nieplitznied. Stangenhagen (L. Kalbe) * 21. Sep 1 Flughafensee/B (F. Sieste).

HAUSROTSCHWANZ *Phoenicurus ochruros*: Erstbeob. (Sänger): 26. Feb 1 Krugau/LDS (S. Rasehorn) * 27. Feb 1 Gatow/UM. Wegzug, max. Ans.: 28. Sep 22 Kläranlage Eiche/BAR (R. Schirmeister) * 15. Okt 19 Gatower Flugplatz/B (E. Wolf). Letztbeob.: im November noch 24 Ex. bei 18 Beob.. Winter (Jan, Dez): In Berlin im Jan 18 Meldungen, max. 18. Jan 4 Tegel (K. Lüddecke) * 23. Jan 5 Baumarkt Nahmitzer Damm (I. & L. Gelbicke) und im Dez 16 Meldungen, max. 1./12. Dez 3 Tegel (M. Schöneberg) * 18. Dez 3 Marzahn-Hellersdorf (S. Materna). In Brandenburg je 2 Ex. im Jan und Dez: 4.-13. Jan 1 Schwedt/UM (D. Krummholz) * 5. Jan 1 Potsdam (T. Eismann) * 14. Dez 1 Barzig/OSL (T. Schneider) * 26. Dez 1 Lauchhammer/OSL (T. Schneider).

GARTENROTSCHWANZ *Phoenicurus phoenicurus*: Brut: 26 Rev./17 ha Kleingärten Steglitz-Zehlendorf/B (K. Witt) – sehr hohe Dichte * 6 Rev./412 ha Kiefernforst bei Drahendorf/LOS (HH). Erstbeob.: 28. Mär 1 M Jeserig/PM (B. Wuntke) * 29. Mär 1 M Demnitz/LOS (B. Steinbrecher, H. Stoll) * 2. Apr 1 M Cottbus (RB). Letztbeob.: 7. Okt 1 Stücken/P (BR) * 11. Okt 1 Herrnhof/MOL (MF) * 23. Okt 1 Marzahn-Hellersdorf/B (S. Materna).

STEINSCHMÄTZER *Oenanthe oenanthe*: Heimzug, Erstbeob.: 27. Mär 1 M Schlabendorfer See/LDS (R. Donat) * 29. Mär 2 M Johannisthal/B (O. Häusler) * 30. Mär 1 M Marzahn-Hellersdorf/B (R. Schirmeister). Ans. > 10 Ex.: 2. Mai 14 Staupitz/EE (T. Schneider) * 3. Mai 13 Döberitzer Heide/HVL (HH, TR, W. Schreck, M. Albrecht) * 4. Mai 58 Tagebau Welzow-Süd/SPN (W. Hansel) * 5. Mai 50 Kippe Meuro/OSL (F. Raden) und 14 Osdorfer Felder/TF (K. Lüddecke) * 9. Mai 11 Ziltendorfer Nied. (HH) * 10. Mai 13 Nieplitznied. Zauchwitz (BR, K. Urban). Wegzug, Gebietsmax. > 10 Ex.: 27. Aug 14 Lieberoser Heide-Wüste/LDS (H. Deutschmann, HH u.a.). Letztbeob.: 20. Okt 3 Gatower Flugplatz/B (E. Wolf) * 24. Okt 1 Unteres Odertal Stolzenhagen (M. Müller) * 2. Nov 1 Bergheider See/EE (T. Schneider).

HECKENBRAUNELLE *Prunella modularis*: Brut: 3 Rev./287 ha Linumer Teiche (S. Fischer, H. Watzke) * 4 Rev./412 ha Kiefernforst bei Drahendorf/LOS (HH). Wegzug, max.: 24. Sep 21 dz. Neukölln/B (A. Kormannshaus). Winter (Jan, Dez): In Berlin im Jan 5 Ex. und im Dez 13 Ex. (BOA 2009a), max. 8. Dez 7 Friedhof Spandau (F. Sieste). In Brandenburg nur 3 Meldungen: 29. Jan 1 Burig/LOS (B. Schonert) * 22. Dez 1 Sydowswiese/MOL (M & RF) * 23. Dez 1 Warnitz/UM (HH).

HAUSSPERLING *Passer domesticus*: Trupps ab 200 Ex.: 9. Jun 200 Trebatsch/LOS (HH) * 18. Jun 200 Hohenjesar/MOL, 300 Mallnow/MOL und 350 Libbenichen/MOL (HH) * 25. Jul 220 Osdorfer Felder/TF (K. Witt) * 7. Dez 250 Beeskow/LOS (HH) * 23. Dez 280 Zollchow/UM (HH) * 26. Dez 450 Zoologischer Garten/B (W. Mädlow).

FELDSPERLING *Passer montanus*: Trupps > 300 Ex.: 1. Jan 380 Ringenwalde/MOL (W. Koschel) * 7. Aug/22. Sep 550 Osdorfer Felder/TF (K. Witt) * 1. Sep 320 SP Griebenpfuhl Oegeln/LOS (HH) * 16. Sep 400 Moorlinse Buch/B (C. & P. Pakull) * 21. Sep 650 Körzin/PM (BR, K. Urban) * 3. Okt 400 Pinnow/UM (HH) * 12. Nov 350 Päwesin/PM (M. Jurke) * 29. Dez 400 Ziltendorfer Nied. (HH).

BRACHPIEPER *Anthus campestris*: Brut: 10 Rev. Lieberoser Heide/SPN-LDS und 6 Rev. Reicherskreuzer Heide/SPN (H. Deutschmann). Erstbeob.: 3. Apr 1 sing. Lieberoser Heide/SPN (H. Deutschmann) – sehr frühe Feststellung * 24. Apr 3 sing. Bergheider See/EE (F. Raden) und 1 Lauchhammer/OSL (T. Schneider). Wegzug, Ans.: 20. Aug 27 Tagebau Welzow-Süd/SPN (W. Hansel). Letztbeob.: 8. Sep 3 Tagebau Welzow-Süd/SPN (RB) * 16. Sep 1 Borgisdorf/TF (F. Eidam).

BAUMPIEPER *Anthus trivialis*: Brut: 17 Rev./412 ha Kiefernforst bei Drahendorf/LOS (HH). Erstbeob.: 30.Mär 3 Petershagen/MOL (B.Steinbrecher, H.Stoll) und 1 Lichterfeld/EE (T.Schneider) * 1.Apr 1 Strausberg/MOL (H.Türschmann) * 4.Apr 1 sing. Etzin/HVL (M.Jurke). Wegzug > 20 Ex.: 25./30.Aug je 22 dz. Steglitz-Zehlendorf/B (J.Kirsch) * 5.Sep 21 dz. Neukölln/B (A.Kormannshaus). Letztbeob.: 3.Okt je 1 dz. Blankensee (BR) und Steglitz-Zehlendorf/B (J.Kirsch) * 7.Okt 1 Lauchhammer/OSL (T.Schneider).

WIESENPIEPER *Anthus pratensis*: Brut: 24 Rev./420 ha Elbtalau Lenzen/PR (J.Maierhofer). Winter (Jan, Feb), Ans. ab 20 Ex.: 13.Jan 23 Reicherskreuzer Heide/SPN (S.Rasehorn, H.Deutschmann u.a.) * 12.Feb 120 Unteres Odertal Gartz (D.Krummholz). Heimzug, Ans. > 50 Ex.: 5.Apr 210 Alte Spreemündung (HH). Wegzug, ab 50 Ex.: 3.Okt 156 dz. Blankensee (BR) und 110 Sedlitz/OSL (H.Michaelis) * 23.Nov 60 Küdow/OPR (BR, K.Urban). Dezember, Ans. ab 20 Ex.: 6.Dez 20 Welsebruch Stendell/UM (S.Lüdtke).

ROTKEHLPIEPER *Anthus cervinus*: Heimzug, 5 Ex bei 5 Beob.: 26.Apr 1 Rietzer See-Lange Wiesen (HH, I.Todte) * 3.-5.Mai 1 Güstebieser Loose (MF) * 5.Mai 1 Neutrebbin/MOL (MF) und 1 Spreewald Lübben/LDS (T.Noah) * 14.Mai 1 dz. Alte Spreemündung (HH). Wegzug, 4 Ex. bei 4 Beob.: 1.Sep 1 Felchowsee (WD) * 21.Sep 1 Senftenberg/OSL (T.Schneider) * 3.Okt 1 dz. Blankensee (BR) * 12.Okt 1 dz. Alte Spreemündung (HH).

BERGPIEPER *Anthus spinoletta*: Saisonmax. je Gebiet ab 5 Ex.: 3.Jan 23 Unteres Odertal Gatow (WD) * 10.Jan 8 und 27.Dez 16 Klärwerkableiter Waßmannsdorf/LDS (A.Kormannshaus u.a.) * 18.Jan 16 Altfriedländer Teiche (MF) * 8.Feb 12 (U.Kraatz) und 18.Okt 12 (JM) Angermünder Teiche * 31.Okt 12 Peitzer Teiche (HH) * 23.Nov 20 Körzin/PM (BR, K.Urban) * 1.Dez 30 Zuckerfabrikteiche Prenzlau (U.Kraatz) * 26.Dez 40 Havelnied. Parey (W.Schreck, HH). Heimzug, Letztbeob.: 13.Apr 1 Rietzer See-Streng (W.Schreck) * 20.Apr 1 Ziltendorfer Nied. (C.Pohl). Wegzug, Erstbeob.: 25.Sep 1 Altfriedländer Teiche (MF) * 3.Okt 1 Grimnitzsee (HH) * 4.Okt 1 Alte Spreemündung (HH).

GEBIRGSSTELZE *Motacilla cinerea*: Brut: 25 BP/200 km² Stadtkreis Frankfurt/FF (J.Becker). Nachbrutzeit, Wegzug, Ans. ab 4 Ex.: 30.Jul 4 Treuenbrietzen/PM (P.Schubert) * 23.Aug 4 Kanal Schwedt/UM (JM) * 6.Sep 5 Angermünder Teiche (HH) * 22.Sep 4 Schlepziger Teiche (HH). Winter (Jan, Dez), max.: 10.Jan 5 und 27.Dez 3 Klärwerksableiter Waßmannsdorf/LDS (A.Kormannshaus u.a.) * 26.Dez 3 Mühlenbecker Teiche/OHV (P.Pakull).

SCHAFSTELZE *Motacilla flava*: Brut: 66 Rev./420 ha Elbtalau Lenzen/PR (J.Maierhofer). Erstbeob.: 28.Mär 1 Nieplitznied. Zauchwitz (P.Schubert) * 30.Mär 1 M Breite/PM (W.Mädlow) * 5.Apr 3 Ex. in 3 Gebieten (S.Klasan; T.Schneider; HH). Heimzug, Ans. ab 20 Ex.: 13.Apr 21 Hirschfeld/EE (I.Erler) * 2.Mai 37 Nieplitznied. Zauchwitz (BR, K.Urban) * 9.Mai 39 Ziltendorfer Nied. (HH). Wegzug, Ans. ab 100 Ex.: 14.Aug 200 SP Alte Spreemündung (HH) * 26.Aug 255 Tagebau Welzow-Süd/SPN (RB) * 5.Sep 100 Kieseeseen Mühlberg/EE (HH). Wegzug, Letztbeob.: 4.Okt 1 Alte Spreemündung (HH) * 6.Okt 1 Staupitz/EE (T.Schneider) * 8.Okt 1 Peitzer Teiche (HH).

NORDISCHE SCHAFSTELZE *Motacilla thunbergi*: Heimzug, 34 Ex. bei 10 Beob.: 30.Apr 1 Ziltendorfer Nied. (C.Pohl) * 5.Mai 3 M Breite/PM (D.Gruber) und 2 M Schönerlinde/BAR (P.Pakull) * 7.Mai 1 M Osdorfer Felder/TF (K.Lüddecke) * 13.Mai 17 Falkenberger Rieselfeld/B (B.Schonert) und 1 M Ziltendorfer Nied. (HH) * 17.Mai 3 Falkenberger Rieselfeld/B (B.Schonert) * 19.Mai 3 Moorlinse Buch/B (A.Kormannshaus) * 22.Mai 2 M Ziltendorfer Nied. (HH) * 23.Mai 1 M Lietzener Teiche/MOL (HH).

BACHSTELZE *Motacilla alba*: Brut: 6 Rev./287 ha Linumer Teiche (S.Fischer, H.Watzke). Heimzug, Ans. max.: 6.Mär 60 Talsperre Spremberg (RB) * 27.Mär 40 SP Semlin/HVL (T.Langgemach). Wegzug, Ans. > 50 Ex.: 2.Sep 122 Neubrücker Teiche/LOS (HH) * 7.Sep 175 Gröden/EE (I.Erler) * 12.Sep 85 Jamlitzer Teiche/LDS (H.Deutschmann) * 16.Sep 113 Talsperre Spremberg (RB) * 28.Sep 133 Schlepziger Teiche (HH). Winter (Jan, Dez): 57 Ex. in 13 Gebieten im Januar, max. 25.Jan 21 Glinziger Teiche/SPN (S.Rasehorn) und 9 Altfriedländer Teiche (MF). Im Dezember 34 Ex. in 12 Gebieten, max. 7.Dez 11 Peitzer Teiche (RZ, M.Spielberg) * 26.Dez 9 Havelnied. Parey (W.Schreck, HH).

BUCHFINK *Fringilla coelebs*: Heimzug, Zug und Ans. ab 1.000 Ex.: 16.Mär 5.000 dz Margaretenhof/LOS (B.Steinbrecher, H.Stoll) und 1.000 Oegeln/LOS (HH) * 18.Mär 1.000 Netzen/PM (W.Schreck) * 29.Mär 10.000 dz. Wilmersdorf/LOS (B.Steinbrecher, H.Stoll) * 30.Mär 1.000 dz. Wuhletal/B (R.Schirmeister) und 6.000 dz. Demnitz/LOS (B.Steinbrecher, H.Stoll). Wegzug, Zug und Ans. > 2.000 Ex.: 28.Sep 3.000 Maiberg/CB (HH) * 3.Okt 22.247 dz. Blankensee (BR) - sehr hohe Zugsumme, 2.850 dz. Hönow/MOL (R.Schirmeister), 2.800 dz. Heinersdorf/LOS (B.Steinbrecher, H.Stoll) und 2.470 dz. Tagebau Welzow-Süd/SPN (RB) * 5.Okt 4.730 dz. Oderhänge Mallnow/MOL (HH). Winter (Jan, Dez), Ans. ab 50 Ex.: 20.Jan 52 Trebatsch/LOS (HH) * 6.Dez 60 Tagebau Welzow-Süd/SPN (RB) * 30.Dez 100 Moorlinse Buch/B (W.Schreck).



Abb. 15: Girlitz, Männchen, Wriezen/MOL, Juni 2008. Foto: S. Fahl.

Fig. 15: Male European Serin, Wriezen/MOL, June 2008.

BERGFINK *Fringilla montifringilla*: Schwaches Vorkommen im Winter und während des Heimzuges. Ans. > 200 Ex.: 1. Jan 900 Oegeln/LOS (HH) * 18. Mär 200 Osdorfer Felder/TF (K. Witt) * 2. Apr 300 Sawall/LOS (HH). Heimzug, Letztbeob.: 26. Apr je 1 Machnow/MOL (A. Schonert) und Biesenbrower Teiche/UM (C. Neumann) * 28. Apr je 1 Lochow/HVL (T. Langgemach) und Vorwerk Lietzen/MOL (HH). Wegzug, Erstbeob.: 14. Sep 1 Joachimsthal/BAR (R. Flath) * 17. Sep 1 Felchowsee (WD) * 24. Sep 7 Ex. in 6 Gebieten (A. Kormannshaus; K. Lüddecke; I. Erler; B. Jahnke; HH). Wegzug, Zug und Ans. ab 1.000 Ex.: 3. Okt 2.207 dz. Blankensee (BR) * 11. Okt 1.000 Bliesdorf/MOL (MF) * 17. Okt 4.000 Brachwitz/PM (P. Schubert) * 18. Okt 5.000 Siewisch/SPN (W. Albrecht).

KERNBEISSER *Coccothraustes coccothraustes*: Trupps > 50 Ex.: 13. Jan 150 Katarinenhof/MOL (MF) * 2. Feb 143 Alter Friedhof Potsdam (W. Püschel) * 4. Feb 58 Gatower Rieselfeld/B (E. Wolf) * 14. Mär 270 Langer See Leuenberg/MOL (B. Schonert) * 13. Apr 130 Park Schwedt/UM (WD). Aktiver Wegzug, max.: 24. Sep 52 dz. Neukölln/B (A. Kormannshaus) * 5. Okt 65 dz. Oderhänge Mallnow/MOL (HH).

GIMPEL *Pyrrhula pyrrhula*: Trupps > 20 Ex.: 1. Jan 26 Freudenberg/MOL und 42 Ihlow/MOL (W. Koschel) * 2. Jan 25 Grössinsee/TF (BR) * 23. Jan 30 Unteres Odertal Criewen (D. Krummholz) * 9. Mär 25 Friedrichsthal/UM (D. Krummholz) * 16. Mär 29 Wulkow bei Booßen/MOL (HH) * 25. Okt 25 Unteres Odertal Stolzenhagen (D: Krummholz) * 26. Nov 30 Gröben-Kietz/PM (P. Schubert) * 29. Dez 32 Tegeler Fließ/B (W. Schreck).

KARMINGIMPEL *Carpodacus erythrinus*: Brut: in Brandenburg mind. 27 Rev. (RYSLAVY 2011). Erstbeob.: 15. Mai 2 sing. Unteres Odertal Friedrichsthal (D. Krummholz). Meldung von weiteren 6 sing. M.: 18. Mai 1 Dauer/UM (W. Krämer) * 24. Mai 1 Lichterfeld/EE (T. Schneider) * 25. Mai 1 Schiaßer See/TF (W. Mädlow) * 27. Mai 1 Unteruckersee (H. Schonert) * 30. Mai 1 Booßener Teiche/FF (J. Becker) * 2. Jun 1 Gülpsee (M. Miethke).

GIRLITZ *Serinus serinus*: Heimzug, Erstbeob.: 28. Feb 1 sing. Adlershof/B (O. Häusler) * 8. Mär 1 Lauchhammer/OSL (T. Schneider) * 18. Mär 1 sing. Marzahn-Hellersdorf/B (A. Kormannshaus). Trupps > 10 Ex.: 10. Aug 18 Altlandsberg/MOL (B. Steinbrecher, H. Stoll) * 18. Aug 20 Schwedt/UM (WD) * 9. Sep 18 Gatower Flugplatz/B (E. Wolf) * 14. Sep 12 Wuhletal/B (H. Höft). Recht frühe Letztbeob.: 20. Okt 1 Ketzin/HVL (M. Jurke) * 21. Okt 6 Bliesdorf/MOL (MF) * 4. Nov 1 Senftenberg/OSL (H. Michaelis). Winter (Jan, Dez): 1. Jan 3 Beeskow/LOS (HH).

FICHTENKREUZSCHNABEL *Loxia curvirostra*: Zug und Rast > 20 Ex.: 2.Feb 24 Neubrück/LOS (B.Steinbrecher, H.Stoll) * 3.Jun 22 Streitberg/LOS (HH) * 4.Jun 35 Lauchhammer-Ost/OSL (T.Schneider) * 7.Jun 25 Stücken/PM (BR) * 9.Jun 24 Lychen/UM (R.Nessing) * 25.Okt 21 Grünwalde/OSL (T.Schneider).

GRÜNFINK *Carduelis chloris*: Im ersten Halbjahr nur eine Ans. ab 200 Ex.: 20.Jan 200 Trebatsch/LOS (HH). Im zweiten Halbjahr Ans. ab 500 Ex.: 11.Sep 850 Schönerlinde/BAR (K.Witt) * 3.Okt 600 Hasenfelde/LOS (B.Steinbrecher, H.Stoll) * 11.Okt 1.300 Altlandsberg/MOL (B.Steinbrecher, H.Stoll) * 16.Nov 500 Schmargendorf/UM (HH, W.Schreck) * 21.Dez 600 Baek/PR (HH, TR, M.Albrecht) * 28.Dez 500 Manschnow/MOL (C.Pohl).

STIEGLITZ *Carduelis carduelis*: Im ersten Halbjahr nur ein Trupp > 100 Ex.: 5.Jan 200 Senftenberg/OSL (H.Michaelis). Im zweiten Halbjahr Trupps ab 200 Ex.: 7.Nov 210 Tagebau Welzow-Süd/SPN (W.Hansel) * 7.Dez 250 Bisdorf/OSL (S.Rasehorn) * 25.Dez 500 Thöringswerder/MOL (MF).

ERLENZEISIG *Carduelis spinus*: Insgesamt schwaches Vorkommen, Winter, Heimzug, Trupps > 300 Ex.: 22.Jan 650 Leipe/OSL (T.Noah) * 15.Feb 830 Tiergarten/B (W.-D.Loetzke) * 19.Mär 470 Reinickendorf/B (F.Sieste). Wegzug, Trupps ab 300 Ex.: 16.Nov 300 Strausberg/MOL (H.Türschmann) * 18.Dez 300 Alte Spreemündung (HH) * 25.Dez 400 Scharmützelsee/LOS (HH).

BLUTHÄNFLING *Carduelis cannabina*: Winter, Heimzug, Trupps ab 300 Ex.: 1.Jan 300 Oegeln/LOS (HH) und 350 Frankfurt/O. (J.Becker) * 17.Jan 700 Osdorfer Felder/TF (K.Lüddecke, K.Witt) * 22.Jan 1500 Tagebau Welzow-Süd/SPN (W.Hansel). Nachbrutzeit, Wegzug, Trupps ab 300 Ex.: 16.Nov 450 Talsperre Spremberg (S.Rasehorn, K.Krüger) * 22.Nov 1.800 Tagebau Welzow-Süd/SPN (RB) * 21.Dez 400 Baek/PR (HH, TR, M.Albrecht).

BERGHÄNFLING *Carduelis flavirostris*: Winter und Heimzug 1.321 Ex. bei 17 Beob., Trupps ab 50 Ex.: 1.Jan 80 Gottesgabe/MOL (W.Koschel) * 2.Jan 80 Ringenwalde/MOL (W.Koschel) * 4.Jan 170 Beaugard/MOL (MF) und 50 Tauche/LOS (HH) * 22.Jan 500 Tagebau Welzow-Süd/SPN (W.Hansel). Heimzug, Letztbeob.: 15.Mär 1 Neuenhagen/MOL (W.Schreck) * 30.Mär 7 Dreetzer Luch/OPR (K.Steiof) und 1 dz. Rietzer See-Streng (HH, H.Michaelis). Sehr schwacher Wegzug, 850 Ex. bei 33 Beob., Erstbeob.: 17.Okt 1 Gülper See (W.Schreck) * 18.Okt 4 Gorgast-Schäferrei/MOL (HH) * 19.Okt 12 Bergheider See/EE (T.Schneider). Trupps ab 50 Ex.: 9.Nov 60 Meyenburg/UM (JM) * 22.Nov 120 Päwesin/PM (B.Jahnke) * 6.Dez 70 Tagebau Welzow-Süd/SPN (RB) * 13.Dez 80 Schmargendorf/UM (JM) * 23.Dez 50 Phöben/PM (K.Lüddecke) * 26.Dez 51 Havelnied. Parey (W.Schreck, HH).

		Jan	Feb	Mär	Apr	Mai	Jun	Jul	Aug	Sep	Okt	Nov	Dez
Bb/B	Ex.	960	341	20	-	-	-	-	-	-	134	453	253
	n	9	4	4	-	-	-	-	-	-	11	16	6

BIRKENZEISIG *Carduelis flammea*: Geringes Vorkommen im Winter und Heimzug, Ans. ab 40 Ex.: 8.Jan 60 Niederlandin/UM (WD) * 16.Feb-7.Mär 57 Havelnied. Gülpe (W.Koschel; A.Kormannshaus) * 29.Feb 52 Machnow/MOL (A.Kormannshaus) * 7.Mär 40 Beeskow/LOS (HH). Frühe Heimzug, Letztbeob.: 2.Apr 2 Schwedt/UM (WD) und 1 Drahendorf/LOS (HH) * 12.Apr 3 Lichterfeld/EE und 1 Staupitz/EE (T.Schneider). Wegzug, Erstbeob.: 10.Okt 1 dz. Bliesdorf/MOL (MF) * 18.Okt 2 Wuhletal/B (B.Schonert). Recht starker Einflug, 16 mal wurden Trupps ab 100 Ex. gemeldet. Trupps ab 200 Ex.: 17.Nov 200 Felchowsee (WD) * 21.Dez 200 Wolfshagen/PR (HH, TR, M.Albrecht) und 200 Wendemark/UM (U.Kraatz) * 29.Dez 800 Ketzin/HVL (M.Jurke).

SPORNAMMER *Calcarius lapponicus*: Eine Beob. (AKBB: anerkannt): 23.Feb 1 Oderdeich Neuzelle/LOS (C.Pohl).

SCHNEEAMMER *Calcarius nivalis*: Winter/Heimzug, 6 Ex. bei 2 Beob.: 3.Jan 5 Unteres Odertal Friedrichsthal (WD) * 11.Apr 1 Lieberoser Heide/LDS (T.Noah). Wegzug, 18 Ex. bei 7 Beob.: 13.Okt 1 Bergheider See/EE (T.Schneider, H.Michaelis, I.Erler) * 31.Okt 1 dz. Peitzer Teiche und 1 Ziltendorfer Nied. (HH) * 13.Nov 1 Pinnow/UM (JM) * 15.Nov 10 Bergheider See/EE (T.Schneider) * 16.Nov 1 Neureetz/MOL (MF) * 3.Dez 3 Waßmannsdorfer Felder/LDS (I.&L. Gelbicke). Korrektur: 20.Feb 2006 20 Mürow/UM (JM), Korrektur des Beobachternamens.

GRAUAMMER *Emberiza calandra*: Erstes Halbjahr, Trupps ab 200 Ex.: 2.Jan 230 Ringenwalde/MOL (W.Koschel) * 10.Jan 300 Thöringswerder/MOL (M&RF) * 11.Jan 200 Senzke/HVL (S.Fischer, H.Watzke) * 10.Feb 250 Peetzig/UM (D.Treichel) * 29.Mär 200 Altbarnim/MOL (HH). Zweites Halbjahr, Ans. ab 200 Ex.: 26.Sep 200 Hohenreinkendorf/UM (D.Krummholz) und 230 SP Rietzer See-Streng (M.Jurke) * 15.Nov 290 Liepe/HVL (T.Langgemach) * 6.Dez 423 Tagebau Welzow-Süd/SPN (RB) * 28.Dez 210 Prietzen/HVL (T.Langgemach) * 29.Dez 400 Döbberin/MOL (HH).

GOLDAMMER *Emberiza citrinella*: Ans. ab 200 Ex.: 16.Jan 250 und 26.Nov 200 Gatower Rieselfeld/B (E.Wolf) * 18.Jan 200 Felchowsee (WD) * 22.Nov 220 Linum/OPR (T.Langgemach) * 23.Nov 250 Schneeberg/LOS (HH) * 1.Dez 200 Berkholz/UM (WD) * 6.Dez 310 Tagebau Welzow-Süd/SPN (RB).

ORTOLAN *Emberiza hortulana*: Erstbeob.: 21. Apr je 1 sing. Groß Drehwitz/SPN (H. Deutschmann) und Bagenz/SPN (RB) * 22. Apr 1 sing. Tagebau Welzow-Süd/SPN (RB) * 25. Apr 1 sing. Krügersdorf/LOS (HH). Letztbeob.: 22. Aug je 1 Tagebau Welzow-Süd/SPN (RB) und Alte Spreemündung (HH) * 27. Aug 1 dz. Kunersdorf/LOS (HH) * 1. Sep 1 Griebenpfuhl Oegeln/LOS (HH).

ROHRAMMER *Emberiza schoeniclus*: Brut: 79 Rev./287 ha Linumer Teiche (S. Fischer, H. Watzke) * 68 Rev./281 ha Unteres Odertal Friedrichsthal (DOHLE & KRAATZ 2009). Heimzug, Ans. ab 100 Ex.: 8. Mär 200 Nieplitznied. Zauchwitz (BR) * 20. Mär 600 FIB Unteres Odertal (WD) * 3. Apr 100 Karlsdorfer Teiche/MOL (MF). Wegzug, Ans. ab 50 Ex.: 28. Sep 250 Alte Spreemündung (HH). Winter (Jan, Dez), Ans. ab 20 Ex.: 22. Jan 80 Tagebau Welzow-Süd/SPN (W. Hansel).

Gefangenschaftsflüchtlinge und ausgesetzte Vögel

SCHWARZSCHWAN *Cygnus atratus*: ganzjährig mind. 1 Havelbereich in Berlin (BOA 2009a) * 12. Jan/6. Mai und 25. Jul je 1 Müggelsee (B. Schonert) * 26. Jan-13. Apr und erneut 26. Sep-25. Dez 1 Nieplitznied. Stangenhagen-Zauchwitz und Blankensee (D. Ferus, R. Schneider, HH u.a.) * 20. Apr/24. Mai 2 Boddensee bei Birkenwerder/OHV (W. Otto).

SCHNEEGANS *Anser caerulescens*: 31. Mär 1 (weiße Morphe) Gülper See (R. White).

ZWERGSCHNEEGANS *Anser rossii*: 15. Sep 2007 bis 19. Apr 1 ad. mit Zücherring Tegeler See/B (M. Löschau, F. Sieste, H. & W. Zoels), wohl dieselbe am 23. Apr Kladower Havel/B (K. Lüddecke).

STREIFENGANS *Anser indicus*: nur zwei Meldungen: 20. Apr 1 Quenzsee/BRB (B. Kreisel) * 16. Dez 1 Golmer Luch/P (D. Lehmann).

GRAUKOPFGANS *Chloephaga poliocephala*: 29. Mai 1 (mit grünem Fußring) unter Graugänsen bei Schmergow/PM (M. Jurke). Heimat: Südamerika.

MÄHNENENTE *Chenonetta jubata*: 25. Jan/2. Feb 1 Schlossgarten Charlottenburg/B (G. Goetz, R. Bammerlin) * 12. Jul bis Jahresende 1 w-f. Tegeler See/B (T. Becker, H. Schölzel, F. Sieste u.a.) mit Vogelwartenring.

ROTSCHULTERENTE *Callonetta leucophrys*: 17.-19. Okt 1 W Felchowsee (WD, U. Kraatz in DITTBERNER 2009).

GLUCKENTE *Anas formosa*: 8.-12. Nov 1 dj. M Blankensee (BR, U. Dommaschk, L. Kalbe, L. Kluge, D. Lehmann, M. Pohl, K. Urban), DSK: anerkannt. Hybrid unter Beteiligung von Spießente, Stockente und Gluckente: 13. Jan 1 M Schwarze Elster in Senftenberg/OSL und 2. Feb 1 M Gräbendorfer See/OSL-SPN (H. Michaelis).

ROTAUGENENTE *Netta erythrophthalma*: 20. Apr/19. Jul/20. Jul/7. Sep und 9. Nov 1 W Obersee/B (D. Radomski, R. Meyer), möglicherweise derselbe Vogel am 14. Dez Griebnitzsee/Glienicker Lake/B-P (O. Häusler, K. Witt).

ROSENSCHNABELENTE *Netta peposaca*: 7. Jul/12. Jul/5. Sep/9. Dez/26. Dez 1 M (mit Ring vom Zoo Berlin) Landwehrkanal nahe Zoo/B (K. Witt u.a.).

BÜFFELKOPFENTE *Bucephala albeola*: 24. Feb 1 Parkteich Bomsdorf/LOS (R. Schmidt, C. Müller u.a.), DSK: anerkannt (Ortsangabe gegenüber DSK 2009 korrigiert). Zweite Meldung nach dem Erstnachweis im Vorjahr.

NYMPHENSITTICH *Nymphicus hollandicus*: Drei Meldungen in Berlin (BOA 2009a) * 24. Jun 1 Elbtalaue Lenzen/PR (J. Maierhofer).

WELLENSTTICH *Melopsittacus undulatus*: Sieben Meldungen in Berlin (BOA 2009a).

HIRTENMAINA *Acridotheres tristis*: 7. Apr 1 Reinickendorf/B (W. Baumgart).

ZEBRAFINK *Poephila guttata*: 28. Nov 1 M Mitte/B (W. Schulz).

Literatur

ARBEITSGEMEINSCHAFT BERLIN-BRANDENBURGISCHER ORNITHOLOGEN (2001): Die Vogelwelt von Brandenburg und Berlin. Rangsdorf.

BERLINER ORNITHOLOGISCHE ARBEITSGEMEINSCHAFT (2009a): Berliner Beobachtungsbericht für 2008. Berl. Ornithol. Ber. 19: 50-100.

BERLINER ORNITHOLOGISCHE ARBEITSGEMEINSCHAFT (2009b): Berliner Brutvogelbericht 2008. Berl. Ornithol. Ber.

19: 101-116.

DEUTSCHE SELTENHEITENKOMMISSION (2009): Seltene Vogelarten in Deutschland von 2006 bis 2008. *Limicola* 23: 257-334.

DEUTSCHMANN, H. & T. SPITZ (2009): Vorkommen und Lebensraum des Sperlingskauzes (*Glaucidium passerinum*) in Brandenburg. *Otis* 17: 69-84.

DITTBERNER, W. (2009): Rotschulterente (*Callonetta leucophrys*) auf dem Felchowsee. *Otis* 17: 97-98.

DOHLE, W. & U. KRAATZ (2009): Auf dem Weg zum Wildnisgebiet – Eine Kartierung der Brutvögel im Polder Friedrichsthal (Unteres Odertal) 13 Jahre nach der Erklärung zum Totalreservat durch das Nationalparkgesetz 1995. *Milu* 12: 531-586.

MÄDLow, W. & T. RYSLAVY (2009): Das Vorkommen der Nilgans *Alopochen aegyptiaca* in Brandenburg und Berlin bis 2008. *Ornithol. Mitt.* 61: 167-174.

KOLBE, H. (2009): Raufußkauz *Aegolius funereus* und Sperlingskauz *Glaucidium passerinum* als neue Brutvogelarten im Hohen Fläming. *Apus* 14: 3-13.

RYSLAVY, T. (2009): Rastbestand, Verbreitung und Habitatnutzung von Goldregenpfeifer (*Pluvialis apricaria*) und Kiebitz (*Vanellus vanellus*) im Oktober 2008 in Brandenburg. *Otis* 17: 85-96.

RYSLAVY, T. (2011): Zur Bestandssituation ausgewählter Vogelarten in Brandenburg - Jahresbericht 2008. *Naturschutz und Landschaftspflege in Brandenburg* 20: 49-62.

ZOBODAT - www.zobodat.at

Zoologisch-Botanische Datenbank/Zoological-Botanical Database

Digitale Literatur/Digital Literature

Zeitschrift/Journal: [Otis - Zeitschrift für Ornithologie und Avifaunistik in Brandenburg und Berlin](#)

Jahr/Year: 2011

Band/Volume: [19](#)

Autor(en)/Author(s): Haupt Hartmut, Mädlow Wolfgang

Artikel/Article: [Avifaunistischer Jahresbericht für Brandenburg und Berlin 2008 3-52](#)