

# Avifaunistischer Jahresbericht für Brandenburg und Berlin 2012

Hartmut Haupt & Wolfgang Mädlow



Hartmut Haupt, Hammemannei 8, 15848 Beeskow

Wolfgang Mädlow, In der Feldmark 7, 14476 Potsdam; E-Mail: wmaedlow@t-online.de

## Einleitung

Im Jahr 2012 war erstmals ganzjährig die Eingabe von Beobachtungsdaten im bundesweiten Eingabeportal [www.ornitho.de](http://www.ornitho.de) möglich. Das hatte erhebliche Auswirkungen auf die Datenmeldungen, aber auch auf die Auswertung der Beobachtungen für den Jahresbericht.

Zunächst ist die Anzahl der Datensätze stark angestiegen, von rund 60.000 in den vergangenen Jahren auf über 220.000 im Jahr 2012. Nicht alle diese zusätzlichen Daten sind für den Jahresbericht von Bedeutung, denn ein Großteil der ornitho-Daten betrifft Beobachtungen sehr häufiger Arten beispielsweise in Tageslisten. Diese Daten mögen für andere Zwecke wertvoll sein, sind aber für die Jahresberichte weitgehend ohne Belang. Dennoch bedeutet die Einführung von [ornitho.de](http://www.ornitho.de) auch für die Jahresberichte einen qualitativen Sprung. Fast ein Viertel der in diesem Bericht aufgeführten Beobachtungen stammt von Beobachtern, die vor der Einführung von [ornitho.de](http://www.ornitho.de) keine Daten an die ABBO gemeldet haben. Damit hat [ornitho.de](http://www.ornitho.de) in erheblichem Umfang neue Daten für die Auswertung erschlossen.

Um die Datenflut bei der Auswertung besser bewältigen und den ehrenamtlich zu leistenden Bearbeitungsaufwand einigermaßen in Grenzen halten zu können, wurden einige Änderungen vorgenommen. Zunächst wurde ein von P. von Schmitterlów

entwickeltes Datenbanksystem erprobt, dass durch Sortier- und Selektionsmöglichkeiten die Bearbeitung wesentlich erleichterte.

Zu Beginn (ab 1991) fiel den Jahresberichten neben der Auswertungs- und Motivationsfunktion auch die Aufgabe der Datenarchivierung zu. Die Beobachtungsmeldungen waren auf verschiedenen Wegen, ausnahmslos in Papierform, an die ABBO gelangt und es war klar, dass die Originaldaten nur mit großem Aufwand später erneut zugänglich gemacht werden könnten, obwohl sie alle in der ABBO-Bibliothek archiviert wurden. Deshalb wurden in den 90er Jahren die Berichte zunehmend ausführlicher gestaltet, um einen möglichst großen Fundus an Daten leicht auffindbar zur Verfügung zu stellen.

Mit der zunehmend digitalen Datenhaltung hat diese Archivierungsfunktion an Bedeutung verloren. Dagegen ist die Auswertung nach wie vor unverzichtbar. Die in den Datenbanken vorhandenen Meldungen müssen bewertet und miteinander abgeglichen werden, es müssen offensichtliche Fehler bereinigt, Doppelzählungen ausgeschlossen und zeitlich oder örtlich benachbarte Meldungen gegebenenfalls zusammengefasst werden. Nur so ergeben die Meldungen ein abgerundetes Bild vom avifaunistischen Geschehen eines Jahres. Hier liegt weiterhin der Hauptzweck der Bearbeitung des Jahresberichtes.

Nicht zuletzt soll damit eine Grundlage für eine zukünftige Fortschreibung der Avifauna Brandenburgs gelegt werden.

Das bisherige Konzept der Bearbeitung wurde beibehalten, allerdings wurde die Anzahl der erwähnten Beobachtungen etwas reduziert und auf die (sehr aufwändige) Summenbildung bei häufiger gewordenen Arten verzichtet. Bei Arten mit starker Bestandsdynamik erfolgt die Bearbeitung ansonsten in derselben Ausführlichkeit wie bisher.

Alle Beobachterinnen und Beobachter werden gebeten, ihre Daten nach Möglichkeit über [www.ornitho.de](http://www.ornitho.de) zu melden, wobei aber auch weiterhin selbstverständlich Daten in anderer Form (Winart-Dateien, Excel-Tabellen, Karteikarten, lokale Jahresberichte) gerne entgegen genommen werden. Nach den ersten Erfahrungen bei der Auswertung von [ornitho](http://www.ornitho.de)-Daten möchten wir um die Beachtung folgender Hinweise bitten:

1. Bei Brutmeldungen soll unbedingt der Brutzeitcode angegeben werden. Andernfalls sind relevante Brutdaten aus der Menge der Daten kaum heraus zu selektieren. Bei reinen Brutzeitbeobachtungen ohne näheren Brutverdacht sollte dagegen auf die Angabe des Brutzeitcodes verzichtet werden.

2. Vielfach werden Beobachtungen sehr kleinteilig in [ornitho](http://www.ornitho.de) eingegeben, z.B. Rastbestände getrennt in dicht benachbarten Teilgebieten oder Einzelreviere mit genauer Verortung. Dies ist für lokale Auswertungen sicher sinnvoll, macht es aber bei der Jahresberichts-Bearbeitung fast unmöglich, großräumigere Zusammenhänge zu erkennen (z.B. der Rastbestand in einer Niederung oder der Brutbestand eines größeren Gebietes). Deshalb wird darum gebeten, zusätzlich auch Gesamtzahlen anzugeben.

Die Brutvorkommen gefährdeter Arten werden im Brutvogel-Jahresbericht der Staatlichen Vogelschutzwarte (Ryslavy 2015a) ausführlich dargestellt und sind hier nur summarisch wiedergegeben. Für den letzten Jahresbericht (2011) lagen diese Angaben noch nicht vor. Auf entsprechende Nachträge wird hier verzichtet und stattdessen auf den Bericht von Ryslavy (2015a) verwiesen, der die Jahre 2011 und 2012 umfasst.

„Seltenheiten“ entsprechend der Meldeliste ([http://www.abbo-info.de/archiv/AKBB\\_Meldeliste.pdf](http://www.abbo-info.de/archiv/AKBB_Meldeliste.pdf)) wurden nur aufgenommen, wenn eine Dokumentation eingereicht und von AKBB bzw. DAK

anerkannt wurde. Leider konnten relativ viele über [ornitho.de](http://ornitho.de) gemeldete Beobachtungen wegen fehlender Meldung an die AKBB nicht in den Jahresbericht übernommen werden. Hinsichtlich der Meldung von Gänse- und Entenhybriden besteht der übliche Vorbehalt, dass die Angabe der Elternarten in vielen Fällen nicht überprüfbar ist. In einigen Fällen blieben Meldungen großer Ansammlungen unberücksichtigt, wenn sie offensichtlich auf groben Schätzungen beruhten und von anderen Beobachtern zur selben Zeit geringere Zahlen gemeldet wurden.

Wir weisen erneut auf die von P. v. Schmitterlów geführte Informationsplattform [www.labboa.de](http://www.labboa.de) hin, in deren Abschnitt „Avifauna“ die in den Jahresberichten zitierten Daten öffentlich zugänglich gemacht werden. Auf diese Weise können beispielsweise phänologische Randdaten, Truppmaxima und Nachweise seltener Arten sehr leicht recherchiert werden. Damit werden die ausgewerteten Daten des Jahresberichts wesentlich einfacher nutzbar, denn ein langwieriges Blättern in den gedruckten Berichten ist nicht mehr erforderlich.

**Dank:** Der erste Dank geht an die vielen Beobachterinnen und Beobachter, die ihre Daten gemeldet haben. Peter von Schmitterlów entwickelte ein online-System zur Darstellung und Auswertung der Beobachtungsdaten, das wesentlich dabei half, die Datenflut zu bewältigen. Karsten Siems führte die Daten unterschiedlicher Herkunft in eine einheitliche Datenbank zusammen. Marion Szindlowski gab nichtdigitale Datenmeldungen ein. Für die kritische Durchsicht des Manuskriptes und die Zuarbeit der AKBB-Entscheidungen danken wir Ronald Beschow, für die kritische Manuskriptdurchsicht darüber hinaus Lukas Pelikan und Peter von Schmitterlów. Thomas Heinicke übermittelte die Daten der Wasservogelzählung. Der Staatlichen Vogelschutzwarte des Landes Brandenburg, insbesondere Torsten Ryslavy, danken wir für die weiterhin hervorragende Zusammenarbeit. Fotos wurden dankenswerter Weise von Steffen Fahl, Wolfgang Püschel und Bernd Ludwig zur Verfügung gestellt.

**Abkürzungen:** ad.: adult; AKBB: Avifaunistische Kommission Berlin-Brandenburg; Ans.: Ansammlung(en); B: Berlin; Bb: Brandenburg; Beob.: Beobachtung(en); BP: Brutpaar(e); dj.: diesjährig; DAK: Deutsche Avifaunistische Kommission; dz.: durchziehend; ebd.: ebendort; Ex.: Exemplar(e);



Fam.: Familie(n); FIB: Feuchtgebiet Internationaler Bedeutung; immat.: immatur; juv.: juvenil; K2, K3, K4: zweites, drittes oder viertes Kalenderjahr; M: Männchen; Max., max.: Maximum, Maxima, maximal; n: Anzahl der Beobachtungen; Nied.: Niederung; PK: Prachtkleid; Rev.: Revier(e); sing.: singend; SK: Schlichtkleid; SP: Schlafplatz; SPA: Special Protection Area (Europäisches Vogelschutzgebiet); TUP: Truppenübungsplatz; vorj.: vorjährig; VSW: Vogelschutzwarte; W: Weibchen; w-f.: weibchenfarben; Himmelsrichtungen N, E, S, W, NE, SE, SW, NW.

**Kreise:** B Berlin, BAR Barnim, BRB Brandenburg, CB Cottbus, EE Elbe-Elster, FF Frankfurt/Oder, HVL Havelland, LDS Dahme-Spreewald, LOS Oder-Spree, MOL Märkisch Oderland, OHV Oberhavel, OPR Ostprignitz-Ruppin, OSL Oberspreewald-Lausitz, P Potsdam, PM Potsdam-Mittelmark, PR Prignitz, SPN Spree-Neiße, TF Teltow-Fläming, UM Uckermark.

## Übersicht – Witterung und herausragende Ereignisse

Der **Winter** gestaltete sich im Januar mit einer positiven Abweichung von zwei Grad gegenüber dem langjährigen Mittel weitgehend recht mild. Erst in der letzten Januarwoche setzte Dauerfrost ein der sich im Februar mit Nachttemperaturen von minus 15 bis 20 Grad deutlich verschärfte. Viele Gewässer froren zu, jedoch gab es nur wenig Schnee. Mitte Februar setzte bereits eine merkliche Milderung ein mit durchweg positiven Tagestemperaturen.

Ein seit dem Vorjahr auf dem Werbellinsee anwesender Eistaucher blieb noch bis Ende Januar und begeisterte zahlreiche Beobachter. Der zunächst milde Witterungsverlauf sorgte für einige jahreszeitlich bemerkenswerte Ansammlungen von 360 Schnatterenten auf dem Rangsdorfer See, 146 Löffelenten auf dem Rietzer See-Streng, ein starkes Vorkommen des Kranichs mit allein 5.200 Vögel im Havelländischen Luch und 44 Große Brachvögel an den Kieseeseen bei Mühlberg. Gleichzeitig gab es Januarnachweise von 10 Brandgänsen, zwei Weißstörchen, 20 einzeln im Land verteilten Rotmilanen, drei Zwergmöwen, vier Beutelmeisen und vier Zilpzalpen. Während der winterlichen Frostperiode konnten im Februar herausragende Konzentrationen von 5.800 Singeschwänen und 2.371 Pfeifenten in der Elbtalaue,

Bei folgenden häufig genannten Gebieten wird auf die Angabe des Kreises verzichtet: Alte Spree-mündung/LOS, Altfriedländer Teiche/MOL, Angermünder Teiche/UM, Blankensee/TF, Felchowsee/UM, Feuchtwiesen SE Lübben/LDS, Grimnitzsee/BAR, Gülpsee/HVL, Güstebieser Loose/MOL, Kieseeseen Mühlberg/EE, Linumer Teiche und Wiesen/OPR, Müggelsee/B, Nieplitzniederung bei Zauchwitz und Stangenhagen/PM-TF, Peitzer Teiche/SPN, Rietzer See-Streng/PM, Schlepzigsee/LDS, Schwielersee/LDS-LOS, Talsperre Spremberg/SPN, Untere Havelniederung/HVL, Unterer Odertal/UM (z.T. BAR), Unteruckersee/UM, Ziltendorfer Nied./LOS, Zuckerfabrikenteiche Prenzlau/UM.

**Beobachter:** RB: R. Beschow; WD: W. Dittberner; MF, RF, M&RF: M. Fiddicke, R. Fiddicke, M. & R. Fiddicke; HH: H. Haupt; UK: U. Kraatz; DK: D. Krummholz; JM: J. Mundt; BR: B. Ratzke; TS: T. Schneider; WS: W. Schreck; RZ: R. Zech.

404 Mandarinenten auf der Nuthe in Potsdam und weiteren 442 Artvertretern in Berlin sowie eine beeindruckende Ansammlung von 425 Kernbeißer im Unteren Odertal registriert werden. Erwähnenswert ist auch eine Rohrweihe am 11. Februar, die die frostigen Temperaturen offenbar gut überstanden hatte. Zu den winterlichen Höhepunkten zählt der landesweit dritte Nachweis einer Zwergscharbe im Februar auf der Spree bei Spremberg.

Das **Frühjahr** war im März um vier Grad und im April und Mai um zwei Grad erneut deutlich wärmer als im Durchschnitt der letzten Jahrzehnte und insgesamt auch zu trocken.

Der März hatte in der ersten Monatshälfte mit 3.600 Weißwangengänsen für die Untere Havelniederung eine neue Höchstzahl zu bieten, daneben einen sehr großen Trupp von 1.500 Erlenzeisigen und die sehr hohe Zahl von 11.000 Saatkrähen in Potsdam. Gleichzeitig sorgten eine Weißkopf-Ruderente (5. Nachweis) und ein Steinadler für Aufsehen. Vorstoßende Warmluft, die bei uns einen markanten Höhepunkt vom 16.–18. März verursachte, sorgte sicher für einige bisher früheste bzw. sehr frühe Ankunftsdaten von Bruchwasserläufer (10.3.), Grünschenkel (11.3.), Dunkler Wasserläufer (15.3.), Tüpfelralle und

Steinschmätzer (je 18.3.), Wendehals (26.3.) und Rotkehlpieper (28.3.). Im April konnten dann deutlich mehr Ringdrosseln als üblich beobachtet werden und herausragend waren eine erneute Höchstzahl von 202 Kolbenenten sowie große Rastgemeinschaften von 55 Waldwasserläufern und 116 Grünschenkeln. Ein in der Slowakei besonderer Würgelke wurde auf seinen weiten Streifzügen im April auch zweimal in Brandenburg geortet und sorgte für den zweiten Artnachweis, allerdings wie beim Erstnachweis ohne von einem Beobachter gesehen zu werden. Bei einer Gluckente passte das zeitliche Auftreten und Verhalten eher für einen Wildvogel, jedoch konnte hier leider kein Sender für Gewissheit sorgen. Weitere Höhepunkte waren im April eine Zwergohreule (2. Nachweis), ein Trupp von vier Sichlern und ein sich bis in den Mai fortsetzendes gehäuftes Vorkommen des Säbelschnäblers. Ende des Monats begann der bisher stärkste Einflug des Stelzenläufers, der bis Ende Juni insgesamt 18 Vögel nach Brandenburg führte. Am 1. Mai eröffnete dann ein Trupp von 10 Mornellregengepfeifern das interessante Zuggeschehen in diesem Monat. Glückliche Beobachter konnten weiterhin als nicht erwarteten Erstnachweis eine Korallenmöwe in Berlin bestaunen und sich über einen Steinrötel (2. Nachweis), zwei weitere Zwergohreulen (3. und 4. Nachweis), zwei Graubruststrandläufer, zwei Sumpfläufer, ein Thorshühnchen, einen Purpureiher, insgesamt acht Löffler und zwei Grünlaubsänger freuen. Bemerkenswert große Ansammlungen bildeten sechs Ohrentaucher, 13 Baumfalken und 57 Steinschmätzer. Recht spät zeigte sich am 7. Mai noch eine Samtente, am 13. Mai noch ein Raufußbussard und am 15. Mai noch ein Merlin.

Im **Sommer** wichen im Juni und Juli die Mitteltemperaturen nur wenig von den langjährigen Werten ab. In beiden Monaten gab es allerdings deutlich mehr Niederschlag als üblich. Im Juli war die Regenmenge sogar fast dreimal so hoch wie im Durchschnitt mit teilweise extremen Tageswerten, besonders in der ersten Juliwoche. Es kam zu lokalen Überschwemmungen speziell in der Elsterniederung und im Oderbruch. Der August gestaltete sich eher ruhig sommerlich.

Unter den Brutvögeln ragten ein Brutverdacht für die Moorente, der fünfte Brutnachweis des Säbelschnäblers, 28 BP Schwarzkopfmöwen in zwei Kolonien, 14 BP der Zwergseeschwalbe, erstmals seit 2004 wieder drei BP Bienenfresser und drei singen-

de Seggenrohrsänger besonders heraus. Das Zuggeschehen war im Juni zwar gering, blieb aber mit zwei einzelnen Schlangenadlern, einem Rotkopfwürger, zeitlich ungewöhnlichen Feststellungen von Stern-Taucher (23.6.) und Knutt (24.6.) und einer großen Ansammlung von 600 Schnatterenten weiterhin interessant. Im Juli folgten dann eine Trauerente zu eher ungewohnter Zeit, ein Rallenreiher (12. Nachweis), ein Terekwasserläufer (6. Nachweis), erstmals für den Wegzug ein Graubruststrandläufer im Alterskleid und Brandenburgs zweiter Häherkuckuck, der allerdings erst nach seinem Verschwinden bekannt wurde, was zu einem Totalausfall der Beobachterwanderungen ins Oderbruch führte. Im August gab es als besondere Überraschungen erstmals gleich zwei Steppenkiebitze gemeinsam, ein Thorshühnchen, den bereits vierten Graubruststrandläufer des Jahres, eine Schmarotzer- und eine Falkenraubmöwe, einen Zugtrupp von fünf Brandseeschwalben, zwei Trupps mit insgesamt 35 Bienenfressern und einen zeitig wegziehenden Rotkehlpieper am 30.8.

Der **Herbst** präsentierte sich mit nur geringen Abweichungen der Witterungswerte von der Norm. Besonders der September war recht sonnig mit dem Rekordtag 11. September, an dem fast +30 Grad erreicht wurden. Ersten Bodenfrost gab es regional am 12. Oktober und verstärkt in der letzten Oktoberwoche. Der November hatte nur um die Monatsmitte leichten Nachtfrost zu bieten.

Im September waren gleich am ersten Tag die jeweiligen Beobachter von fünf Nachtreihern in den Lünener Teichen und einem Purpureiher an der Oder beeindruckt. Anfang und Mitte des Monats erschien je eine Steppenweihe. Große Ansammlungen bildeten jeweils eine Gemeinschaft von 30 Teichralen an einem südbrandenburgischen Teich, ein Trupp von 10 rastenden Knutts, die bisher größte Konzentration von 752 Steppenmöwen, eine Gebietssumme von 32 Schwarzkehlchen und ein beeindruckender Trupp von 1.000 Feldsperlingen. Im Oktober folgten als neue Höchstzahlen die Konzentrationen von 236 Nilgänsen und 410 Silberreihern. Bemerkenswerte Zugsummen an einem Ort gab es mit 13.000 Ringeltauben, 2.540 Kohlmeisen und 175 Wintergoldhähnchen. Eher seltene Vögel blieben im Oktober bis auf einen Strandpieper fast aus. Sehr spät lagen die letzten Feststellungen von Weißflügelseeschwalbe (5.10.), Wiedehopf (10.10., 13.10., 3.11.), Wespenbussard (13.10.), Schwarzmilan

(15.10.), Schwarzstorch, Rotfußfalke und Flussee-schwalbe (jeweils 21.10.), Kleinralle (23.10.), Baum-falke (25.10.), Küstenseeschwalbe (26.10.), Neuntöter (28.10.) und Teichrohrsänger (5.11.). Weiterhin zeigten sich im November erneut ein Steinadler sowie bereits das dritte Thorshühnchen des Jahres. Ein gewaltiger Trupp von 262 Prachtauchern war der zweitgrößte überhaupt und imposant war die Beobachtung von gleichzeitig sechs Merlinen bei ihren Flugmanövern am bekannten Schlafplatz.

Der **beginnende Winter** war im Dezember leicht unterkühlt mit fast ständigem Nachtfrost und die Niederschlagsmenge lag unter dem Durchschnitt. Ab Weihnachten gestaltete sich die Witterung jedoch für die Jahreszeit recht mild und der Jahresausklang war frostfrei.

Gleich am 1. Dezember rastete mit neun Eiderenten der größte Trupp der letzten 20 Jahre am

Berliner Wannsee und die einzige Ohrenlerche des Jahres zog ebenfalls über Berlin durch. Beeindruckende Konzentrationen bildeten im Dezember zwei gewaltige Ansammlungen von 600 bzw. 950 Hohltauben und ein sehr großer Trupp von 1.000 Berg-hänflingen. Auch 39 Samtenten zählen zu einer der größten Ansammlungen bei dieser Art. Weiterhin verweilten ungewöhnlich viele Buchfinken im Gebiet und der größte Trupp umfasste 1.000 Vögel. Zeitlich bemerkenswerte Beobachtungen von „Sommervögeln“ gab es von einem Schwarzhalsstaucher, zwei Weißstörchen, der sehr hohen Zahl von insgesamt 39 Rotmilanen, je einer Zwerg- und Schwarzkopfmöwe, drei Beutelmeisen, drei Heidelerchen, vier Mönchs-grasmücken und zwei Sommergoldhähnchen. Gleich drei weitere Eistaucher passten da besser zur Jahreszeit und sorgten für die mit Abstand bisher höchste Jahressumme bei dieser Art.

## Spezieller Teil

**Weißkopf-Ruderente** *Oxyura leucocephala*: ein Nachweis (vgl. DAK 2013): 10.Mär-8.Apr 1 W Rietzer See-Streng (K.Hallmann; R. Schneider u.a.; G.Ellwanger). Fünfter Nachweis, aber möglicherweise derselbe Vogel wie im Dezember 2011.

**Höckerschwan** *Cygnus olor*: **Brut**, ab 6 BP: 32 Rev. (27 Fam.) Peitzer Teiche (HH, H.-P.Krüger, B.Litzkow, M.Spielberg, RZ) \* 29 BP FIB Unteres Odertal (DK) \* 8 BP Staffelder Polder/UM (J.Haferland) \* 12.Apr 9 BP Havelnied. Parey (WS) \* 16./22.Jul 7 Fam. Bärenbrücker Teiche/SPN (RZ; M.Spielberg). **Winter/Frühjahr**, **Ans. ab 280 Ex.**: 23.Jan 280 Unteres Odertal N Schwedt (WD) \* 4.Feb 400 Rangsdorfer See/TF (B.Ludwig) \* 17.Feb 358 Egsdorf/LDS (J.&K.Illig) \* 19.Feb 314 Ziltendorfer Nied. (HH) \* 20.Feb 297 Zinnitz/OSL (G.Wodarra) \* 11.Mär 624 Neuglietzen-Zäckericker Loose/MOL (M.Müller). Am 11./12.Feb bei starker Vereisung und fast vollständiger Kontrolle eisfreier Gewässer in Berlin 534 Ex. (EIDNER 2012). **Brutzeit/Sommer (Apr-Aug)**, **Ans. > 200 Ex.**: 6.Apr 298 Oder Neuglietzen-Christiansaue/MOL (M.Müller) \* 13.Apr 212 Wulfersdorfer Teiche/LOS (HH) \* 14.Apr 340 Oder Güstebieser Loose-Christiansaue (F.Grasse) \* 19.Apr 220 Unteres Odertal bei Criewen (G.Ehrlich) \* 25.Jun 811 Peitzer Teiche (B.Litzkow, H.-P.Krüger, RZ). **Herbst/Winter**, **Ans. > 150 Ex.**: 2.Sep 592 Peitzer Teiche (HH, B.Litzkow, RZ) \* 28.Okt 180 Kiese Maust/SPN (K.Krüger) \* 18.Nov 260 Oder Güstebieser Loose-Christiansaue/MOL (F.Grasse) \* 28.Dez 374 Unteruckersee (HH).

**Singschwan** *Cygnus cygnus*: **Brut**: in Brandenburg 14 Revierpaare (10 Brutnachweise) (RYSŁAWY 2015a). **Winter/Heimzug**, **Ans. ab 600 Ex.**: sehr starkes Auftreten: 14.Jan 754 Havelnied. Parey (HH) \* 14.Jan 618 NSG Havelländisches Luch/HVL (B.Block) \* 23.Jan 700 Unteres Odertal N Schwedt (WD) \* 28.Jan 2.077 Unteres Odertal Schwedt-Lunow (DK) \* 11.Feb 720 Oder Güstebieser Loose-Christiansaue/MOL (F.Grasse) \* 13.Feb 5.819 Elbaue Quitzöbel-Lenzer Wische/PR, davon 2.056 Feldflur Quitzöbel/PR (I.Dahms; K.Heinke, J.Herper, R.Rath), mit Abstand größter bisher festgestellter Rastbestand in einer Region \* 26.Feb 924 Lentzker Luch/OPR (M.Szindlowski, H.Watzke) \* 3.Mär 650 Oder Genschmar-Güstebieser Loose/MOL (HH). **Letztbeob.** (ohne Brutregion, Kreise SPN, LDS, EE, OSL, LOS): 14.Apr 2 Oder Güstebieser Loose-Christiansaue/MOL (F.Grasse) \* 16.Apr 3 Elbe Bälów-Rühstädt/PR (J.Herper). **Brutzeit/Sommer** (ohne Brutregion): mind. 4.Apr-30.Okt durchgängig 1 ad. Deichrückverlegung Lenzen/PR (A.Bruch, T.Heinicke u.a.), dort am 1./2.Jun 2 (M.Welker) \* 7.Mai 1 ad. Hafen Cumlosen/PR (T.Heinicke) \* 10.Mai 1 ad. Karthanenied. N Abbendorf/PR (I.Dahms), dort 24.Mai-12.Jun 3 ad. (T.Heinicke), bis 19.Jun 2 ad. (I.Dahms, T.Heinicke), 4.Jul 1 ad., 9.Jul 2 ad., 2.Aug-14.Aug 1 ad. (T.Heinicke). **Wegzug, Erstbeob.**: 12.Sep 1 Drense/UM (JM) \* 4.Okt 4 Ziethen/BAR (I.Röhl) \* 7.Okt 1 ad. Blankensee (L.Kluge) \* 13.Okt 1 ad. Gülpsee (T.Langgemach). **Ans. ab 350 Ex.**: 6.Dez 350 Feldflur Gatow-Blumenhagen/UM (JM) \* 8.Dez 430 Liebenwalde/OHV (M.Modrow) \* 13.Dez 943 Elbaue Quitzöbel-Lanz/PR (T.Heinicke) \* 19.Dez 496 Feldflur bei Grube/PR (T.Heinicke) \* 22.Dez 571 Bad Freienwalde/MOL (HH) \* 26.Dez 620 Cumlosen/PR (H.-W.Ullrich) \* 26.Dez 350 Jahnberge/HVL (E.Olearczyk) \* 31.Dez 1.200 Elbe bei Hinzdorf/PR (J.Herper).

**Zwergschwan** *Cygnus bewickii*: **Winter (Jan)**, **Ans. ab 10 Ex.**: 14.Jan 15 NSG Havelländisches Luch/HVL (B.Block, T.Langgemach) \* 16.Jan 89 Lenzer Wische/PR (M.Schlede) \* 26.Jan 10 Gnevsdorf/PR (T.Heinicke) \* 26.Jan 17 Kietz/HVL (B.Kreisel). **Heimzug**, **Ans. > 15 Ex.**: 2./9.Feb 25 Lenzer Wische/PR (T.Heinicke) \* 12.Feb 80 Stoßdorfer See/LDS (K.Illig), hohe Zahl für diese Region \* 20./22.Feb 26 Feldflur Klein Leppin-Tüchen/PR (T.Heinicke) \* 26.Feb 27 Lentzker Luch/OPR (M.Szindlowski, H.Watzke) \* 1.Mär 58 Elbaue Cumlosen-Mödlisch/PR (T.Heinicke) \* 11.Mär 17 Angermünder Teiche (Bernhard Schonert) \* 18.Mär 15 Zuckerfabrikteiche Prenzlau (H.Schonert). **Letztbeob.**: 20.Mär 14 Unteres Odertal bei Schwedt (JM) \* 22.Mär 15 Angermünder Teiche (JM) \* 4.Apr 4 Angermünder Teiche (UK). **Wegzug, Erstbeob.**: 13.Okt 8 Angermünder Teiche (JM, N.Vilcsko) \* 14.Okt 10 Angermünder Teiche (C.Herche) und 4 Spansberger Teiche/EE (H.-J.Klein) \* 17.Okt 10 Grimmitzsee (P.Pakull, N.Vilcsko). **Ans. > 20 Ex.**: \* 28.Okt 11 Breetzer See/PR (E.Garve) \* 31.Okt 43 Angermünder Teiche (P.Pakull, N.Vilcsko) \* 26.Nov 14 Niebelhorst/PM (H.Deutschmann) \* 29.Nov 40 Grimmitzsee (UK) \* 2.Dez 18 Lychen/UM (R.Nessing) \* 26.Dez 12 Jahnberge/HVL (E.Olearczyk).

**Rothsgans** *Branta ruficollis*: starkes Auftreten. **1. Halbjahr, 26 Ex. bei 22 Beob.**: 3.–6.Jan 2 Gutenpaaren/HVL-Roskow/PM (B.Kreisel) \* 6.Jan 1 Großthiemig/EE (TS) \* 8.Jan 1 ad. Unteres Odertal bei Gartz (S.Müller) \* 8.Jan 1 Tremmen/HVL (B.Kreisel) \* 13.Jan 1 ad. N Bagow/PM (B.Jahnke) \* 14.Jan 1 Brück/PM (T.Augst) \* 15.Jan 1 Letschin/MOL (F.Ehlert) \* 19./21.Jan 1 Schmerzke/BRB (B.Kreisel) \* 21./25.Jan 1 Gieshof/MOL-Güstebieser Loose (M.Modrow; MF), am 27.Jan dort 2 ad. (MF) \* 25.Jan 1 Roskow/PM (B.Kreisel) \* 26.Jan 1 Gülpsee/HVL (B.Kreisel) \* 29.Jan 1 Neubarnim-Neulewin/MOL (HH, M.Modrow) \* 30.Jan/3.Feb 1 vorj. Weseram/PM (B.Jahnke; B.Kreisel) \* 30.Jan 1 Plessa/EE (TS) \* 19.Feb 1 Neutornow/MOL (M.Modrow) \* 25.Feb 2 Spaatz/HVL (B.Kreisel) \* 27.Feb 1 vorj. Phöben/PM (B.Jahnke), 29.Feb-1.Mär 2 ebendort, am 1.Mär als 2 ad. bestimmt (R.Schneider; L.Pelikan, W.Püschel) \* 3.Mär 1 ad. Rietzer See-Streng (M.Sarnow, N.Vilcsko) \* 6./7.Mär 1 ad. Güstebieser Loose (M&RF) \* 7.–11.Mär 1 ad. Leibsch/LDS (T.Noah; S.Rasehorn) \* 9.Mär 1 Bahnitz/HVL (B.Kreisel) \* 11.Mär 2 Zützen/LDS (P.Schonert). **2. Halbjahr, 23 Ex. bei 22 Beob.**: 1.Okt 1 Alt-



garz/HVL (M.Fritsch) \* 14.Okt 1 Flemsdorf/UM (R.Müller) \* 18.Okt 1 Schöneberg-Altgalow/UM (JM) \* 18.Okt 1 Peitzer Teiche (H.-P.Krüger) \* 21.Okt 1 ad. + 1 dj. Blankensee (BR, K.Urban), möglicherweise von diesen 22.Okt 1 Nieplitznied. Zauchwitz (S.Schauerte) und 29.Okt 1 Blankensee (L.Kluge) \* 27.Okt 1 Rietz/PM (B.Kreisel) \* 27.Okt 1 ad. Saarmunder Nuthewiesen/PM (M.Prochnow) \* 29./31.Okt 1 Grünewalde/OSL (H.Michaelis, TS; I.Erler) \* 31.Okt 1 Klein Kreutz/BRB (B.Kreisel) \* 4.–9.Nov 1 ad. Cahnisdorf/LDS (P.Schonert; K.Illig) \* 4.Nov 1 ad. Fichtenberg/EE (J.Reif, M.Franke) \* 4.–11.Nov 1 Schmerzke/BRB (B.Kreisel) \* 9.Nov 1 ad. Schneeberger Wiesen/LOS (HH) \* 12./13.Nov 1 dj. Rangsdorfer See/TF (L.Henschel) \* 13.Nov 1 Lauchhammer-West/OSL (I.Erler) \* 17.Nov 1 Plessa/EE (TS) \* 18.Nov 1 ad. Weseram/PM (B.Kreisel) \* 23.–26.Nov 1 ad. Rietzer See-Streng und Netzen/PM (T.Augst, G.Fanselow; R.Schneider u.a.) \* 24.Nov 1 Briesnig-Naundorf/SPN (B.Litzkow) \* 6.Dez 1 ad. Egsdorf/LDS (J.&K.Illig) \* 12./14.Dez 1 Gutenpaaren/HVL (B.Kreisel) \* 25.Dez 1 Roskow/PM (B.Kreisel).

**Ringelgans *Branta bernicla*:** 6 Ex. bei 6 Beob.: 25.Jan 1 vorj. Gieshof/MOL (MF) \* 26.Jan 1 Gülpe/HVL (B.Kreisel) \* Havelnied. Gülpe-Parey 4.Mär 1 (B.Kreisel), 10.Mär 1 ad. (C.Hektor, P.Pakull), 13.Mär 1 vorj. (B.Jahnke) \* 29.Mär 1 Gülpsee (HH, E.Höhle, W.Lübcke) \* 25.Nov 1 Schmergow/PM (R.Stein).

**Kanadagans *Branta canadensis*:** Berlin: 8 BP auf Stadtgebiet (Boa 2013b). Saison-Höchstzahlen bei der Wasservogelzählung: Mitte Feb 156, Mitte Nov 109 (Boa 2013a). Gebietmax. 7.Feb 94 Havel Hakenfelde/B (A.Bräunlich). Am 9.Jul 143 auf Gewässer in Berlin und Hennigsdorf/OHV (O.Geiter, M.Löschau u.a.). **Raum Oranienburg/OHV:** 1 BP Hennigsdorfer Wiesen (O.Häusler). Max. 23.Jan 55 Oder-Havel-Kanal bei Hennigsdorf (O.Häusler) \* 31.Jan 15 Havel in Oranienburg (M.Szindlowski). **Weitere 30 Ex. bei 18 Beob. in Brandenburg** (ohne berlinnahe Potsdam): 6.Jan 1 Hafen Cumlosen/PR (H.-W.Ullrich) \* 4.–25.Feb 1 Großer Zernsee/P und Schwielowsee/Caputh/PM (T.Wahrenberg; K.Köhl, M.Kaiser, R.Stein, J.Wehrmann) \* 5.Feb 4 Elbe bei Mödlich/PR (A.Bruch) \* 6.Feb–1.Mär 1 Region Bad Freienwalde-Neuglietzen/MOL (M.Müller; M.Modrow) \* 8.Feb 2 Görlsdorf/LDS (G.Wodarra) \* 11.–13.Feb 2 Elbaue S Lenzen/PR (T.Heinicke, K.Heinke u.a.) \* 13.Feb 1 Rühstätt-Legde/PR (I.Dahms) \* 15.Feb 1 Schlosswiesenspolder Schwedt/UM (WD) \* 20.Mär 3 Stoßdorfer See/LDS (G.Wodarra) \* 14.Apr 1 Havel Ketzin-Trebbese/HVL (M.Löschau) \* 16.Apr 1 Großer See bei Fürstenwerder/UM (F.Bock) \* 18.Apr 3 dz. Unteres Odertal bei Schwedt (JM) \* 22.Apr 1 Jasurke bei Pieskow/LOS (HH) \* 19.Mai 2 Havelnied. Strohene (B.Drahl) \* 29.Jun 1 Unteres Odertal bei Schwedt (N.Uhlhaas) \* 10.–19.Dez 1 Grube-Legde/PR (T.Heinicke) \* 25.Dez 1 Schiffmühle/MOL (M.Müller) \* 28.Dez 3 Unteres Odertal bei Stolpe (WD). **Hybriden mit Graugans:** 4./30.Jan 1 Rühstätt/PR (T.Heinicke) \* 14.Jun 1 Lychen/UM (R.Nessing) \* 7.Jul 1 Gülpsee (HH, WS) \* 2.Aug 1 Linumer Teiche (WS) \* 13.Sep 1 Grimnitzsee (L.Bieseke, UK) \* 9.Okt 8 Elbvorland Bälitz/PR (T.Heinicke) \* 14./17.Nov 1 Grimnitzsee (N.Vilcsko). **Weitere Hybriden** (zweite Elternart unbestimmt): 4.Aug 1 Kieseßen Mühlberg (H.Michaelis) \* 14.Okt 1 Unteres Odertal Stolzenhagen-Stützkow (DK).

**Weißwangengans *Branta leucopsis*:** im Folgenden werden für die Rastgebiete Unteres Havelniederung und Elbaue nur großräumige Max. erwähnt. **Januar, Ans. > 50 Ex.:** 9.Jan 158 Elbaue Rühstätt-Bad Wilsnack/PR (T.Heinicke) \* 14.Jan 2.230 Havelnied. Parey (HH), sehr hohe Zahl \* 16.Jan 54 Dossennied. Babe/OPR (S.Clausner, J.Seeger) \* 19.Jan 110 Hinzdorf/PR (S.Jansen) \* 27.Jan 475 Elbaue Wittenberge-Lenzer Wische/PR (T.Heinicke). **Heimzug, Gebietsmax. > 100 Ex.:** 27.Feb 144 Gieshof-Güstebieser Loose (M&RF) \* 4.Mär 1.000 Lütkenwisch/PR (A.Bruch) \* 9.Mär 113 Bahnitz/HVL (B.Kreisel) \* 10.Mär 221 Zachow/HVL (B.Kreisel) \* 12.Mär 150 Linumer Wiesen (H.Thiele) \* 13.Mär 3.600 Havelnied. Parey-Spaatz (B.Jahnke), neue Höchstzahl \* 16.Mär 552 Lenzer Wische/PR (T.Heinicke) \* 17.Mär 124 Pritzerber Wiesen/PM (HH, H.Michaelis, T.Ryslavý, WS) \* 25.Mär 200 Abbendorf/PR (S.Jansen) \* 5.Apr 112 Unteres Odertal bei Gatow (DK) \* 12./13.Apr 120 Unteres Odertal bei Criewen (T.Gutowski, E.Wendt) \* 14.Apr 156 Kienitz/MOL (HH). **Letztbeob.:** 30.Apr–11.Mai 1 Ungeheuerwiesen Breite/PM (F.Maronde; Y.Christ, E.Philipp u.a.) \* 9.Mai 2 Schlosswiesenspolder Schwedt/UM (WD). **Sommer:** möglicherweise immer derselbe Vogel im Bereich Unteres Odertal: 23.Jun Gartz (DK) \* 28.Jun Polder 10 N Schwedt (R.Haferland) \* 1.Aug Gartz (UK) \* 3.Aug Schwedter Querfahrt (WD) \* 15.Aug Angermünder Teiche (S.Lüdtke). **Wegzug, Erstbeob.:** 16.Sep 1 Rietzer See-Streng (L.Mancke) \* 25.Sep 1 Schlabendorfer See/LDS (P.Schonert). **Ans. > 20 Ex.:** 26.Okt 29 Altfriedländer Teiche (M&RF) \* 4.Nov 30 Grimnitzsee (K.-H.Mewes) \* 17.Nov 34 Linumer Wiesen (S.Fischer) \* 17.Nov 24 Hohennauen/HVL (R.Schneider) \* 19.Nov 23 Havelnied. Strohene (J.Seeger). **Dez, Ans. ab 30 Ex.:** 21.Dez 30 Gutenpaaren/HVL (B.Kreisel) \* 24.Dez 143 Lenzer Wische/PR (H.-J.Kelm) \* 27.Dez 600 Havelnied. Parey (W.Püschel) \* 29.Dez 60 Elbaue Schadebeuster/PR (S.Jansen) \* 30.Dez 150 Elbaue Cumlosen/PR (H.-W.Ullrich) \* 30.Dez 55 Zachow/HVL (J.Kirsch). **Hybriden** (in Klammern: zweite Elternart soweit bekannt oder vermutet): 16.Jan 2 sowie 28.Aug/20.Sep/25.Sep 1 Schlabendorfer See/LDS sowie 3./19.Apr 1 Borchelbusch/LDS, wohl im Vorjahr am Schlabendorfer See erbrütete Jungvögel (Graugans) (DONATH 2012) \* 22.Feb 1 (Blessgans) Gieshof/MOL (MF) \* 29.Feb/1.Mär 1 (wohl Blessgans) Phöben/PM (L.Pelikan, W.Püschel) \* 7.Mär 1 Leibsch/LDS (T.Noah) \* 8.Mär 1 (Blessgans) Lanz/PR (T.Heinicke) \* 12.Jul 1 (wohl Graugans) Kieseßen Mühlberg (BR, K.Urban) \* 20.Sep 1 (Blessgans, partiell leukistisch) Altfriedländer Teiche (MF) \* 27.Okt 1 Ruhlsdorf/BAR (S.Müller) \* 31.Okt 1 (wohl Blessgans) Linumer Wiesen (A.Günther)

\* 20.–31.Okt 1 (Blessgans) Altfriedländer Teiche (MF; S.Müller) \* 3.Nov 1 Unteres Odertal bei Gatow (S.Müller) \* 4.Nov 1 (Blessgans) Fichtenberg/EE (J.Reif) \* 5./12.Nov 1 Leibsch/LDS (T.Noah) \* 17.Nov 1 NSG Havelländisches Luch/HVL (B.Block).

**Saatgans/Blessgans *Anser fabalis/A. albifrons*: Ans. > 15.000 Ex.** (ohne Artbestimmung): 9.Jan 27.000 Gülper See (U.Drozdowski) \* 28.Jan 20.000 Oder bei Stolzenhagen/BAR (S.Müller) \* 18.Feb 25.000 Bärenbrücker Teiche/SPN (RZ) \* 26.Feb 16.400 dz. in 8 Gebieten über Berlin (BoA 2013a) \* 19.Mär 21.770 Havelnied. Parey (U.Drozdowski) \* 14.Okt 50.000 Linumer Teiche (S.Fischer) \* 15.Okt 85.000 Gülper See (U.Drozdowski, K.Sawall) \* 21.Okt 18.000 Nieplitznied. Zauchwitz (E.Meyer), zusätzlich zu den Saatgänsen am Blankensee \* 21.Ok 42.000 Rangsdorfer See/TF (L.Henschel, D.&I. Mertens) \* 29.Okt 29.000 Altfriedländer Teiche (O.Büxler) \* 17.Dez mind. 17.000 Kiesen Muhlberg (H.-J.Klein).

**Saatgans *Anser fabalis*: Winter/Heimzug, Ans. ab 8.000 Ex.**: 15.Jan 13.244 Oder Christiansaue-Hohenwutzen/MOL (M.Müller) \* 16.Jan 24.000 Elbtalaue/PR (C.Czubatynski, I.Dahms, J.Herper, R.Rath, M.Schlede) \* 18./25.Jan 8.000 Unteres Odertal Lunow-Stolzenhagen (WD) \* 23.Jan 9.000 Unteres Odertal N Schwedt (WD) \* 29.Jan 10.500 Neubarnim-Güstebieser Loose (HH) \* 13.Feb 20.500 SP Bärenbrücker Teiche/SPN (B.Litzkow) \* 16.Mär 20.000 Rangsdorfer See/TF (B.Ludwig). **Letztbeob.**: letzter größerer Trupp: 30.Apr 104 Sydowswiese/MOL (HH). Zuletzt 2.Mai 4 Unteres Odertal bei Gatow (UK) \* 5.Mai 1 Havelnied. Parey (M.Albrecht, HH, T.Ryslavy) \* 7.Mai 4 Müggendorf/PR (T.Heinicke). **Sommer**: 5.Jun 1 Lenzen/PR (T.Heinicke) \* 14.Jun 2 Hinzdorf/PR (T.Heinicke) \* 29.Jun 1 Seeteichsenke Lichterfeld/EE (TS) \* 9.Jul-8.Sep 1 Gülper See (P.von Schmitterlöw u.a.), am 22.Jul 2 (B.Kreisel) \* 20.Aug 1 Pritzerber See/PM (B.Koch) \* 29. Aug 1 (flugunfähig) Eisenhüttenstadt/LOS (C.Pohl) \* 4.Sep 1 Abbendorf/PR (T.Heinicke). **Wegzug, Erstbeob.**: 6.Sep 20 Schlabendorfer See/LDS (G.Wodarra) \* 9.Sep 7 Gülper See (B.Kreisel) \* 10.Sep 10 Hinzdorf/PR (S.Jansen), 2 Blankensee (F.Drutkowski) und 2 Neurandt/MOL (M.Modrow). **Ans. ab 15.000 Ex.**: 15.Okt 21.900 Kossenblatter See/LOS (E.Schröder) \* 14.Okt 17.000 Riebener See/PM (H.Hartong) \* 15.Okt 15.200 Rietzer See-Streng (L.Manzke) \* 21.Okt 42.300 Blankensee (BR, K.Urban) \* 21.Okt 30.000 Gülper See (B.Kreisel) \* 26.Okt 32.000 Rangsdorfer See/TF (B.&H.Ludwig, D.&I.Mertens) \* 16.Nov 46.150 Neutrebbin/MOL (U.Schroeter) \* 28.Nov 15.000 Schlabendorfer See/LDS (P.Schonert) \* 29.Dez 20.000 Neuholland/OHV (R.Schneider). **Waldsaatgans *A. f. fabalis*: Ostbrandenburg, Ans. ab 100 Ex.**: 6.Jan 600 NW Gartz/UM und 190 Zützen/UM (S.Müller) \* 8.Jan 350 S Gartz/UM (S.Müller) \* 15.Jan 119 Altgalow/UM (S.Müller) \* 21.Jan 200 Unteres Odertal bei Gatow (S.Müller) \* 22.Jan 160 Lunow/BAR (S.Müller) \* 2.Feb 200 Unteres Odertal bei Stolpe (WD) \* 8. Feb 400 Unteres Odertal bei Schwedt (JM) \* 22.Feb 100 Rosow/UM (J.Haferland) \* 23.Feb 150 Randowbruch bei Wendemark/UM (UK) \* 26.Dez 1.000 Unteres Odertal bei Schwedt und 500 Unteres Odertal bei Gatow (JM). **Westbrandenburg, Ans. ab 10 Ex.**: 15.Jan 90 Lenzer Wische/PR (H.-J.Kelm) \* 18.Jan 10 Nieplitznied. Zauchwitz (E.Philipp) \* 2.Okt 100 Rietzer See-Streng (G.Fanselow) \* 21.Okt 30 Blankensee (BR) \* 3.Nov 15 Gröben-Jüthendorf/PM-TF (BR) \* 8.Nov 20 Untere Havelnied. Strodene-Kietz (W.Witte). **Frühjahr, Letztbeob.**: 8.Mär 1 Lanz/PR (T.Heinicke) \* 9.Mär 2 Casckow/UM (UK). **Herbst, Erstbeob.**: 15.Sep 1 Blankensee (A.Niedersaetz, BR) \* 21.Sep 2 Nieplitznied. Zauchwitz (BR).

**Kurzschnabelgans *Anser brachyrhynchus***: schwächeres Auftreten als im Vorjahr mit **298 Ex. bei 167 Beob.** (Wertung der Monatsmax. pro Gebiet):

		Jan	Feb	Mär	Apr	Mai	Jun	Jul	Aug	Sep	Okt	Nov	Dez
Bb	Ex.	49	46	57	8	-	-	-	-	14	46	53	25
	n	29	27	26	6	-	-	-	-	5	29	29	16

**Winter/Heimzug, Ans. ab 5 Ex.**: 27.Jan 10 Gieshof-Neurüdnitz/MOL (MF) \* 19.Feb 6 Schmergow/PM (W.Püschel) \* 7. Mär 5 Oegeln/LOS (HH) \* 27.Mär 12 Kienitz-Gieshof/MOL (MF). **Letztbeob.**: 14./19.Apr 1 Kienitz/MOL (HH; MF) \* 14. Apr 1 Wulfersdorfer Teiche/LOS (HH) \* 15.Apr 1 Gülper See (HH, WS). **Wegzug, Erstbeob.**: 28.Sep 3 Rietzer See-Streng (B.Kreisel, z.T. HH) \* 28.Sep 1 Gülper See (Martin Miethke). **Ans. ab 5 Ex.**: 29.Sep 5 Linum/OPR (N.Vilcsko) \* 19.Nov 6 Bliedorf/MOL (MF). **Hybrid mit Blessgans**: 9.Okt 1 ad. Lenzer Wische/PR (T.Heinicke).

**Zwerggans *Anser erythropus*: 10 Ex. bei 10 Beob.** (AKBB anerkannt): 1./3.Jan 1 ad. Schlepzig/LDS (T.Noah, S.Rasehorn) \* 28.Jan 1 ad. Güstebieser Loose-Gieshof (HH) \* 26.Feb 1 ad. Weseram/PM (B.Kreisel) \* 10.Mär 1 ad. Saaringen/BRB (B.Kreisel) \* 5.Apr 1 ad. (mit Metallring) Kienitz/MOL (ME, RF) \* 11.Okt 1 ad. Roskow/PM (B.Kreisel) \* 21.Okt 1 ad. Gülper See (B.Kreisel) \* 24. Okt 1 ad. Altfriedländer Teiche (MF) \* 27.Okt 1 Rietzer See-Streng (B.Kreisel) \* 31.Okt 1 ad. Klein Kreutz/BRB (B.Kreisel). Einige weitere Beobachtungen wurden leider nicht an die AKBB gemeldet.

**Blessgans *Anser albifrons*: Winter/Heimzug, Ans. > 6.000 Ex.**: 16.Jan 33.300 Elbaue/PR (C.Czubatynski, J.Herper, R.Rath, M.Schlede) \* 1./2.Feb 14.000 Unteres Odertal FIB-Lunow (WD) \* 13.Mär 14.200 Havelnied. Parey-Spaatz (B.Jahnke). **Letztbeob.**: 9.Mai 1 Feuchtwiesen SE Lübben (HH) \* 11.Mai 4 Nieplitznied. Zauchwitz (Y.Christ) \* 23.Mai 1 Lossow/FF (H.-J.Fetsch, P.Thiele). **Sommer**: 25.Mai-8.Jul 1 Kiesen Muhlberg (RB, HH, TS) \* 2.Aug-11.Sep 1 Gülper See

(WS u.a.), am 7. Aug wohl dieselbe Havelnied. Parey (U. Drozdowski, K. Sawall), vom 21. Aug.-1. Sep 2 Gülper See (Martin Miethke) und am 9. Sep 3 Gülper See (B. Kreisel) \* 18. Aug 1 Zachow/HVL (R. Stein) \* 20. Aug 3 Pritzerber See/PM (B. Koch) \* 22. Aug 1 Abbendorf/PR (T. Heinicke). **Wegzug, Erstbeob.:** 12. Sep 3 Angermünder Teiche (P. Pakull, N. Vilcsko) \* 12. Sep 6 Felchowsee (DK) \* 13. Sep 5 Lenzer Wische/PR und 4 Müggendorf/PR (T. Heinicke) \* 13. Sep 2 Moorlinse Buch/B (C. Grüneberg). **Ans. > 6.000 Ex.:** 15. Okt 6.440 Elbaue/PR (C. Czubatynski, K. Heinke, J. Herper, M. Schlede) \* 16./19. Okt 7.000 Felchowsee (WD) \* 21. Okt 10.000 Gülper See (B. Kreisel) \* 26. Okt 8.000 Rangsdorfer See/TF (B. & H. Ludwig, D. & I. Mertens) \* 29. Okt 15.000 Linumer Teiche (J. Klaiber) \* 12. Dez 10.000 Gutenpaaren/HVL (B. Kreisel). **Hybrid mit Saatgans:** 11. Dez 1 ad. Legde/PR (T. Heinicke).

**Graugans Anser anser. Brut, ab 15 BP:** 16 BP Bucher Karpfenteiche bis NSG Lietzengraben/B (A. Kormannshaus, P. Pakull) \* mind. 69 Fam. Nationalpark Unteres Odertal, davon 47 FIB/Odervorland (DK u.a.) \* 33 Fam. Peitzer Teiche (HH, B. Litzkow, H.-P. Krüger, M. Spielberg, RZ) \* 29. Apr 42 Fam. mit 237 pulli Havelnied. Parey (K. Hallmann) \* 30. Apr 33 Fam. mit 184 pulli Gülper See (K. Hallmann) \* 6. Mai 19 Fam. mit 71 pulli Deichrückverlegung Lenzen/PR (T. Heinicke). **Januar, Ans. ab 1.000 Ex.:** 11. Jan 2.500 Havelnied. Parey (T. Hellwig) \* 16. Jan 1.000 Großer See Fürstenwerder/UM (F. Bock) \* 16. Jan 3.500 Elbaue/PR (C. Czubatynski, J. Herper, R. Rath, M. Schlede) \* 28. Jan 1.850 Unteres Odertal Schwedt-Lunow (DK) \* 30. Jan 1.500 Kietz/HVL (J. Seeger). Ansammlungen von Hunderten in vielen Gebieten. Die Art wird zunehmend zum Wintergast. **Heimzug (Feb.-Mär), Ans. > 700 Ex.:** 10. Feb 772 Oder Christiansaue-Hohenwutzen/MOL (M. Müller) \* 12. Feb 2.000 Unteres Odertal bei Gartz (J. Haferland) \* 13. Feb 2.680 Elbaue/PR (I. Dahms, K. Heinke, J. Herper, R. Rath) \* 13. Feb 770 Bärenbrücker Teiche/SPN (B. Litzkow) \* 5. Mär 1.000 Görldorf/LDS (G. Wodarra) \* 27. Feb 880 Odervorland Stolpe/UM (DK). **Apr.-Jun, Ans. > 500 Ex.:** 3. Apr 930 Havelnied. Strohene (J. Seeger) \* 7. Apr 700 Tremsdorf/PM (L. Kluge) \* 14. Apr 950 Güstebieser Loose-Christiansaue (F. Grasse) \* 1. Mai 600 Unteres Odertal bei Crielwen (WD) \* 13. Mai 1.100 Havelnied. Parey-Gülper See (HH) \* 22. Jun 600 Unteres Odertal Lunow-Stolzenhagen (M. Müller). **Sommer/Wegzug (ab Jul), Ans. ab 4.000 Ex.:** 7. Aug 6.000 Stoßdorfer See/LDS (G. Wodarra) \* 12./13. Aug 5.500 Tornower Niederung/LDS (G. Wodarra) \* 22. Aug 20.000 Gülper See (P. Pakull, N. Vilcsko) \* 22. Aug/28. Sep und 1. Okt jeweils 9.000 Schlabendorfer See/LDS (G. Wodarra, P. Schonert) \* 27. Aug 5.000 Borcheltsbusch/LDS (R. Donat) \* 1. Okt 4.000 Abbendorf/PR (J. Herper) \* 2. Okt 4.700 Altfriedländer Teiche (HH) \* 3. Okt 7.000 Rangsdorfer See/TF (B. Ludwig) \* 14. Okt 4.300 Grimmnitzsee (J. Scharon) \* 29. Okt 4.545 Elbaue Rühstätt-Cumlosen/PR (J. Herper). **Dezember, Ans. > 500 Ex.:** 2. Dez 894 Glower See/LOS (HH) \* 2. Dez 650 Talsperre Spremberg (RB) \* 3. Dez 600 Elbe bei Hinzdorf/PR (J. Herper) \* 5. Dez 1.000 Rangsdorfer See/TF (B. Ludwig) \* 21. Dez 900 Elbaue Bad Wilsnack-Lenzen/PR (T. Heinicke) \* 26. Dez 700 Unteres Odertal bei Schwedt (JM) \* 27. Dez 1.200 Havelnied. Parey (W. Püschel).

**Nilgans Alopochen aegyptiaca. Brut:** neben zahlreichen Brutzeitbeobachtungen von Paaren mind. 12 Brutnachweise durch Familien (mit anfänglicher Jungenzahl): 1 Fam. (6 pulli) Kiesgrube Groß Ziethen/BAR (K.-H. Mewes) \* 1 Fam. (5 pulli am 2. Okt) Müncheberg/MOL (H. Matthes) \* 1 Fam. (5 pulli) Rietzer See-Streng (Bernhard Schonert u.a.) \* 1 Fam. (6 pulli) Borgisdorf/TF (W. Suckow) \* 1 Fam. (2 pulli) Stoßdorfer See/LDS (G. Wodarra, DONATH 2012) \* mind. 3 Fam. (4+5+9 pulli) Kieseßen Mühlberg (HH, TS u.a.) \* 1 Fam. (3 pulli) Ketzin/HVL (UK) \* 1 Fam. (4 pulli) Paaren/P (L. Pelikan) \* 1 Fam. (6 pulli) Gulow-Steinberg/PR (R. Grünwald) \* 1 Fam. (4 sehr kleine pulli noch am 27. Sep) Deichrückverlegung Lenzen/PR (T. Heinicke). Weitere 1.377 Ex. bei 207 Beob. (Wertung der Monatsmax. pro Gebiet, ohne sichere Brutvögel):

		Jan	Feb	Mär	Apr	Mai	Jun	Jul	Aug	Sep	Okt	Nov	Dez
Bb/B	Ex.	129	32	109	62	51	51	104	134	221	267	132	85
	n	19	17	33	30	26	23	20	7	5	8	8	11

Im zweiten Halbjahr starke Konzentration auf die Kieseßen Mühlberg mit folgenden Monatsmax. (ohne Fam.): 29. Jul 62 (HH, TS, WS) \* 12. Aug 119 (M. Albrecht, H. Michaelis, TS) \* 20. Sep 210 (K.-J. Seelig) \* 17. Okt 236 (K.-J. Seelig), neue Höchstzahl \* 14. Nov 112 (M. Walter) \* 15. Dez 65 (HH). Sonstige **Gebietsmax./Saisonmax. > 5 Ex.:** 15. Jan 93 Kieseßen Mühlberg (H.-J. Klein) \* 23. Feb 8 Eldenburg/PR (K. Dziewiaty) \* 6.–14. Mär 6 Stoßdorfer See/LDS (G. Wodarra, P. Schonert u.a.) \* 19. Mär 13 Dreetzer Luch/OPR (S. Clausner, J. Seeger) \* 19. Mär 21 Elbe Sandkrug-Wittenberge/PR (J. Herper) \* 24. Jun 14 Kieseßen Mühlberg (TS) \* 26. Jul 2 ad. + 4 dj. Abbendorf/PR (J. Braun) \* 2. Okt 12 Neuglietzen/MOL (M. Müller).

**Brandgans Tadorna tadorna. Brut:** in Brandenburg mind. 71 BP/Rev. (RYSŁAVY 2015a). **Winter:** Mitte/Ende Jan 10 Ex. in 6 Gebieten, max. 18. Jan 4 Oder Hohenwutzen-Hohensaaten/MOL (M. Müller). **Erstbeob.:** 21. Feb 5 Deichrückverlegung Lenzen/PR (T. Heinicke) \* 22. Feb 2 Abbendorf/PR (T. Heinicke). **Heimzug/Brutzeit, Höchstzahlen in Brutregionen:** 19. Mär 32 Havelnied. Grütz -Parey (U. Drozdowski) \* 19. Mär 20 Elbaue Rühstätt-Bälow/PR (J. Herper) \* 28. Mär 38 FIB Unteres Odertal (I. Röhl) und 15. Apr 38 FIB Unteres Odertal und Odervorland bis Lunow (DK) \* 14. Apr 42 Oder Güstebieser Loose-Christiansaue (F. Grasse) \* 16. Apr 49 Deichrückverlegung Lenzen/PR (K. Heinke) \* 12. Mai 13 Kieseßen Mühlberg (RB). **Sommer/Herbst:** in den Brutregionen nach Anfang Aug nur wenige Beob. von Einzelvögeln. **Durchzügler**

**abseits der Brutregionen** (Wertung der Monatsmax. pro Gebiet): Mär 12 Ex. in 7 Gebieten, Apr 14/6, Mai 24/8, Jun 6/2, Jul 4/3, Aug 3/3, Sep 10/3, Okt 6/3, Nov 1/1, Dez 1/1. Ans. ab 5 Ex.: 29. Apr 7 Berghelder See/EE (TS) \* 6. Mai 5 Holzendorfer Seebruch/UM (H. Hauf) \* 14. Mai 8 Schlabendorfer See/LDS (J. & K. Illig) \* 6. Sep 8 Zuckerfabrikteiche Prenzlau (HH). **Letztbeob.:** 27. Nov 1 Rietzer See-Streng (S. Schulze) \* 2. Dez 1 Kiese Maust/SPN (RZ).

**Rostgans *Tadorna ferruginea*:** 7 Ex. bei 5 Beob.: 5. Mär 1 Weibchen Müggendorf/PR (H.-W. Ullrich) \* 15. Apr 1 Kiese Muhlberg (M. Walter) \* 20. Apr 1 Wulfersdorfer Teiche/LOS (HH) \* 30. Apr 2 Ungeheuerwiesen Breite/PM (BR, K. Urban) \* 9. Jul 1 M + 1 W Gülper See (P. von Schmitterlöw).

**Mandarinente *Aix galericulata*:** **Brandenburg, Brut:** im Potsdamer Raum bei unvollständiger Kontrolle 7 Fam. gemeldet (W. Mädlow, L. Pelikan, K. Siems u.a.) \* 1 Brut (10 Eier) in Schleiereulenkasten Münchhausen/EE (R. Möckel). **Region Potsdam, Ans. > 50 Ex.:** 15. Jan 74 Templiner See/P-PM (B. Grünwald) \* 16. Jan 60 Griebnitzsee/P-B (O. Häusler) \* 4. Feb 404 Nütthe/P (W. Mädlow), hohe Zahl \* 12. Feb 75 Machnower See/PM (W. Püschel) \* 20. Okt/2. Dez 54 Irissee Wilhelmshorst/PM (K. Siems) \* 18. Nov 70 Sanssouci/P (M. Meyerhoff) \* 16. Dez 133 Potsdamer Stadthavel mit Nütthe/P (Manfred Miethke). **Max. andere Regionen:** 4. Jan 28 Spreeinsel Kiebusch/CB (J. Brinke) \* 4. Feb 11 Spremberg/SPN (RB) \* 16. Dez 26 Spree in Cottbus/CB (H.-R. Schaefer). **Beob. weit abseits der Brutregionen:** 13. Jan/18. Feb/14. Mär/14. Apr 2 Röddelensee/UM (N. Bukowsky) \* 19. Jun 2 Templin/UM (R. Nessing) \* 1. Feb 2 Lawitz/LOS (C. Pohl) \* 7. Feb 1 Elbvorland Lütkenwisch/PR (H.-W. Ullrich) \* 9./14. Feb 1 Unteruckersee (UK) \* 1. Mär 1 Güldendorf/FF (A. Bialas) \* 14. Apr 2 Oder Güstebieser Loose-Christiansaue (F. Grasse) \* 15. Apr 1 Altglietzer/MOL (M. Müller) \* 15. Apr 1 Blankensee (L. Kalbe, K. Siems) \* 21. Okt 1 Eberswalde/BAR (N. Mandl) \* 6. Nov 1 Sauen/LOS (HH) \* 9. Dez 7 Schlaube Groß Lindow/LOS (HH) \* 13. Dez 1 Unteruckersee (UK). **Berlin:** 19 Fam. gemeldet (BoA 2013b). Summen der Wasservogelzählung: Jan 180, Feb 413, Mär 104, Apr 83, Sep 118, Okt 124, Nov 255, Dez 440. Höchstzahlen: 12. Feb 228 Zoologischer Garten (M. Kaiser) \* 21. Dez 337 Zoologischer Garten (BoA 2013b). Am 11./12. Feb wurden bei starker Vereisung bei vollständiger Kontrolle eisfreier Gewässer in Berlin 442 Vögel gezählt (EIDNER 2012), im Potsdamer Raum in den Wasservogel-Zählgebieten 288 Ex. (Manfred Miethke, H. Peter, W. Püschel), so dass von einem Mindestbestand von 730 Vögeln im Raum Berlin-Potsdam auszugehen ist.

**Brautente *Aix sponsa*:** im Bereich Spree und Talsperre Spremberg 4./7. Feb 1 M + 1 W 12. Feb 1 W, 22. Apr 1 M + 1 W, 29. Apr 1 M, 4./15. Sep 2 M + 1 W, 16. Sep 3 M + 2 W, 8. Okt 3 M + 1 W, 5. Dez 1 M + 1 W (RB u.a.). Weitere 14 Ex. bei 11 Beob.: 15. Jan/23. Jan/12. Feb/18. Mär 1 M Dämeritzsee/LOS (T. Becker, M. Thüring) \* 11. Feb/5. Apr 1 M Königs Wusterhausen/LDS (B. Nammert; M. Schulz) \* 12. Mai/17. Jun 1 M Kiese Muhlberg (HH, H. Michaelis, TS) \* 21. Mai 1 M + 1 W Mädlow/CB (J. Brinke) \* 12. Jun 1 M Nördliche Oderwiesen Frankfurt/FF (H.-J. Fetsch) \* 16. Jun 1 W Kleiner Wannsee/B (D. Ehlert) \* 14. Okt 1 Cottbus/CB (H.-R. Schaefer) \* 28. Okt 1 M Zuckerfabrikteiche Brottwitz/EE (H. Michaelis, TS) \* 6. Nov 2 M + 1 W Dorfteich Sauen/LOS (HH) \* 17. Nov 1 M Kleine Spree Beeskow/LOS (HH) \* 23. Dez 1 M Hennigsdorf/OHV (O. Häusler).

**Schnatterente *Anas strepera*:** **Brut:** 5 Fam. Karower Teiche/B (S. Brehme, J. Sharon, Bernhard Schonert) \* 22./23. Jul 9 Fam. Peitzer Teiche (HH, B. Litzkow, M. Spielberg, RZ). **Winter, Ans. im Jan > 50 Ex.:** 2. Jan 120 Moorlinse Buch/B (A. Kormannshaus) \* 14. Jan 75 Gülper See (HH) \* 14. Jan 58 Rietzer See-Streng (HH) \* 15. Jan 360 Rangsdorfer See/TF (B. Ludwig), hohe Zahl \* 29. Jan 59 Großer Zernsee/P (W. Mädlow). Im Feb nach Kälteinbruch nur max. 27. Feb 20 Havelnied. Parey (E. Philipp). **Heimzug, Ans. ab 100 Ex.:** 14. Apr 163 Rietzer See-Streng (L. Manzke) \* 16. Apr 180 Unteres Odertal bei Staffelde/UM (WD) \* 26. Apr 370 FIB Unteres Odertal (DK) \* 28. Apr 100 Havelnied. Parey (H. Brandt). **Brutzeit/ Fröhsommer (Mai-Jul), Ans. > 50 Ex.:** 13. Mai 64 Päwesiner Lötze/PM (HH) \* 1. Jun 600 Unteres Odertal bei Gatow (WD), sehr hohe Zahl \* 23. Jun 87 Gülper See (HH) \* 26. Jun 350 Rietzer See-Streng (K. Hallmann) \* 13. Jul 63 Alter Wochowsee/LOS (HH) \* 13. Jul 70 Karower Teiche/B (Bernhard Schonert) \* 16. Jul 146 Bärenbrücker Teiche/SPN (RZ) \* 22./23. Jul 562 Peitzer Teiche (HH, B. Litzkow, RZ). **Wegzug, Ans. > 300 Ex.:** 8. Sep 757 Rietzer See-Streng (HH) \* 16. Sep 387 Linumer Teiche (S. Fischer) \* 28. Sep 520 Riebener See/PM (L. Kalbe) \* 12. Okt 400 Nieplitznied. Zauchwitz (W. Püschel) \* 14. Okt 460 Oder Friedrichsthal-Gartz (J. Haferland) \* 4. Nov 421 Angermünder Teiche (HH) \* 18. Nov 315 Moorlinse Buch/B (P. Pakull). **Dezember, Ans. > 20 Ex.:** 1. Dez 124 Angermünder Teiche (HH) \* 1. Dez 23 Grinnitzsee (HH) \* 2. Dez 240 Unteres Odertal bei Schwedt (WD) \* 2. Dez 23 Ranziger See/LOS (HH) \* 2. Dez 130 Moorlinse Buch/B (J. Sharon) \* 3. Dez 25 Müggelsee (K. Lüddecke) \* 14. Dez 25 Elbaue bei Lenzen/PR (M. Schlede).

**Pfeifente *Anas penelope*:** **Winter, Ans. im Jan > 100 Ex.:** starkes Auftreten: 14. Jan 1.325 Gülper See (HH) \* 15. Jan 219 Pritzerber See/PM (S. Lingath) \* 18. Jan 120 Havelnied. Parey (D. Conlin) \* 26. Jan 943 Deichrückverlegung Lenzen/PR (T. Heinicke) \* 27. Jan 2.371 Elbaue Müggendorf-Lenzer Wische ohne Deichrückverlegung (T. Heinicke). **Heimzug, Ans. ab 650 Ex.:** 3. Mär 4.275 Untere Havelnied. Hohennaun-Gölpe und 850 Havelnied. Strodhehne (WS) \* 13. und 20. Mär 4.000 Unteres Odertal Polder 10 N Schwedt (WD) \* 13. Mär 1.100 Oder Kienitz-Güstebieser Loose (MF) \* 19. Mär 1.180 Unteres



Odertal Polder B bei Schwedt (U.Schünmann) \* 19.Mär 800 Dossened. Babe/OPR (S.Clausner, J.Seeger) \* 19.Mär 6.838 Elbaue/PR (K.Heinke, J.Herper, R.Rath) \* 28.Mär 650 Peitzer Teiche (RZ) \* 14.Apr 900 Oder Güstbieder Loose-Christian-saue (F.Grasse). **Sommer:** im Jun 20 Ex. in 10 Gebieten, im Jul 42 Ex. in 11 Gebieten, max. 6.Jul 7 Unteres Odertal bei Gatow (UK) \* 8.Jul 7 Neuzelle/LOS (C.Pohl) \* 21.Jul 9 Rietzer See-Streng (HH). **Wegzug, Ans. ab 200 Ex.:** 5.Okt 200 Unteres Odertal bei Schwedt (WD) \* 14.Okt 430 Linumer Teiche und Wiesen (S.Fischer) \* 23.Okt 420 Gülpsee (B.Jahnke) \* 17.Nov 208 Rietzer See-Streng (L.Manzke) \* 19.Nov 868 Elbaue/PR, davon 242 Wittenberge-Müggendorf und 493 Lenzer Wische (J.Herper; M.Schlede; K.Heinke). **Dezember, Ans. > 30 Ex:** 2.Dez 100 Unteres Odertal bei Schwedt (DK) \* 3.Dez 80 Gülpsee (U.Drozowski, K.Sawall) \* 14.Dez 48 Lenzer Wische/PR (M.Schlede) \* 18.Dez 53 Kieseen Mühlberg (M.Walter) \* 30. Dez 250 Elbvorland Cumlosen/PR (H.-W.Ullrich).

**Krickente *Anas crecca*:** Brutnachweis: 24.Apr 1 W mit 10 pull. Hagelberger Posse bei Joachimsthal/BAR (R.Flath), zugleich frühes Datum. **Januar/Februar, Ans. > 100 Ex.:** 11.Jan 300 Rietzer See-Streng (E.Philipp) \* 12.Jan 165 Deichrückverlegung Lenzen/PR (T.Heinicke) \* 14.Jan 169 Gülpsee (HH) \* 15.Jan 450 Rangsdorfer See/TF (E.Philipp) \* 15.Jan 110 Blankensee (G.Kehl, BR, K.Urban) und 112 Grössinsee/TF (L.Kluge) \* 2.Feb 200 Klärwerk und Klärwerksableiter Waßmannsdorf/LDS (F.Maronde). **Heimzug, Ans. > 500 Ex.:** 10.Mär 831 Oderwiesen Genschmar-Güstebieser Loose (HH) \* 19.Mär 554 Linumer Teiche und Wiesen (S.Fischer) \* 19.Mär 505 Elbaue Abbendorf-Cumlosen/PR (K.Heinke, J.Herper) \* 29.Mär 1.279 Elbaue Lütkenwisch-Lenzer Wische/PR, davon 921 Deichrückverlegung Lenzen (T.Heinicke) \* 6.Apr 750 Pritzerber Wiesen/PM (HH) \* 10./26.Apr 2.500 FIB Unteres Odertal (DK) \* 15.Apr 1.700 Havelnied. Hohennauen-Parey (HH, WS). **Sommer (Jun/Jul), Ans. ab 60 Ex.:** 24.Jun 60 Brodtkowitzer Lugk/SPN (RB) \* 26.Jun 300 Gülpsee und 120 Havelnied. Parey (K.Hallmann) \* 4.Jul 70 Zuckerfabrikteiche Prenzlau (RZ) \* 7.Jul 86 Rietzer See-Streng (HH) \* 9.Jul 85 Reckahner Teiche/PM (W.Mädlow) \* 16.Jul 280 Unteres Odertal bei Gatow (WD) \* 18.Jul 80 Nieplitznied. Zauchwitz (BR) \* 29.Jul 300 überschwemmtes Grünland E Plessa/EE (R.Altenkamp, HH, TS, WS). **Wegzug, Ans. ab 500 Ex.:** 26.Aug 720 Reckahner Teiche/PM (T.Büchner, L.Havermeier, A.Wolter) \* 8.Sep 900 Unteres Odertal bei Gatow (JM) \* 6.Okt 500 Gülpsee (T.Hellwig) \* 14.Okt 1.630 Linumer Teiche und Wiesen (S.Fischer) \* 31.Okt 1.470 Peitzer Teiche (RZ) \* 3.Nov 1.280 Altfriedländer Teiche (HH). **Dezember, Ans. > 50 Ex:** 1.Dez 141 Angermünder Teiche (HH) \* 2.Dez 95 Talsperre Spremberg (RB) \* 3.Dez 90 Rangsdorfer See/TF (B.Ludwig) \* 3.Dez 134 Bogensee/B (C.Pakull) \* 5.Dez 70 Nieplitznied. Zauchwitz (L.Kalbe) \* 13.Dez 140 Klärwerk Waßmannsdorf/LDS (I.&L.Gelbicke) \* 15.Dez 76 Kieseen Mühlberg (HH) \* 21./31.Dez 130 Südbecken Jänschwalde/SPN (RZ).

**Gluckente *Anas formosa*:** 15.Apr 1 M Havelnied. Parey (M.Sarnow; HH, WS; DAK 2013). Von der DAK (2013) als Gefangenschaftsflüchtling eingestuft, nach Verhalten und Rasthabitat erscheint ein Wildvogel aber eher plausibel. In Brandenburg bisher eine Meldung eines eindeutigen Gefangenschaftsflüchtlings 1969 (ABBO 2001) und ein Nachweis 2008.

**Stockente *Anas platyrhynchos*:** Brut: mind. 135 BP (nach Vorbrutbestand) und 45 Fam. Peitzer Teiche (HH, H.-P.Krüger, B.Litzkow, M.Spielberg, RZ) \* 14.Jul 10 Fam. Glinziger Teiche/SPN (RZ). **Winter/Heimzug, Ans. ab 2.500 Ex.:** 14.Jan 4.300 Gülpsee (HH) \* 16.Jan 2.800 Feldsee Zinnitz/OSL (G.Wodarra) \* 22.Jan 3.600 Peitzer Teiche (RZ) \* 7.Feb 7.000 FIB Unteres Odertal (DK) \* 19.Feb 3.100 Talsperre Spremberg (RB) \* 25.Feb 3.400 Blankensee (BR) \* 1.Mär 5.192 Elbaue/PR (T.Heinicke) \* 3.Mär 2.940 Havelnied. Hohennauen-Gölpe (WS) \* 10.Mär 2.600 Oderwiesen Genschmar-Güstebieser Loose (HH) \* 11.Mär 4.400 Oder Zäckericker Loose-Neuglietzen/MOL (M.Müller). Bei der Wasservogelzählung am 11./12. Feb wurden bei starker Vereisung und Kontrolle fast aller eisfreier Gewässer in Berlin 15.574 Ex. gezählt (EIDNER 2012). **Sommer/Mauser (Mai-Aug), Ans. ab 500 Ex.:** 1.Jun 700 Unteres Odertal bei Gatow (WD) \* 25.Jul 800 Sergener Teiche/SPN (RZ) \* 4.Aug 500 bei Plessa/EE (R.Altenkamp) \* 5.Aug 1.131 Schlepziger Teiche (T.Noah) \* 5.Aug 1.000 Rietzer See-Streng (K.-U.Hartleb) \* 12.Aug 3.330 Peitzer Teiche (HH, B.Litzkow, RZ) \* 22.Aug 580 Elbaue Abbendorf/PR (T.Heinicke) \* 23.Aug 750 Glinziger Teiche/SPN (S.Rasehorn). **Wegzug/Winter, Ans. ab 1.600 Ex.:** 2.Sep 2.000 Altfriedländer Teiche (F.Ehlert) \* 19.Nov 1.692 Elbaue/PR (K.Heinke, J.Herper, M.Schlede) \* 1.Dez 1.800 Wolletzsee/UM (HH) \* 6.Dez 3.000 Unteres Odertal bei Schwedt (WD) \* 15.Dez 2.879 Talsperre Spremberg (RB) \* 28.Dez 3.400 Wutzsee/OPR (W.Mädlow) \* 28.Dez 1.600 Blankensee (B.Berger, BR, K.Urban) \* 30.Dez 1.800 Elbvorland Cumlosen/PR (H.-W.Ullrich) \* 30.Dez 4.200 Grünewalder Lauch/OSL (TS) \* 31.Dez 3.400 Peitzer Teiche (RZ).

**Spießente *Anas acuta*:** **Januar, Ans. > 10 Ex.:** 14.Jan 78 Gülpsee (HH) \* 18./27.Jan 15 Elbaue Cumlosen/PR (H.-W.Ullrich). **Heimzug, Ans. ab 400 Ex.:** 3.Mär 2.875 Havelnied. Hohennauen-Gölpe (WS) \* 10.Mär 2.188 Oderwiesen Genschmar-Güstebieser Loose (HH) \* 11.Mär 700 Oder Zäckericker Loose-Neuglietzen/MOL (M.Müller) \* 12.Mär 800 Oder Lunow-Stolzenhagen/BAR (WD) \* 17.Mär 3.600 FIB Unteres Odertal (DK) \* 19.Mär 1.468 Elbaue Rühstädt-Cumlosen/PR (K.Heinke, J.Herper) \* 28.Mär 1.240 Unteres Odertal bei Gartz (WD) \* 6.Apr 500 Havelnied. Strodehne (HH) \* 6.Apr 483 Pritzerber Wiesen/PM (HH). **Sommer (Jun/Jul):** 22.Jun/16.Jul 1 Zuckerfabrikteiche Prenzlau (R.Nessing; UK) \* 6.Jul 7 Unteres Odertal bei Gatow (UK) \* 7.Jul 2 und 14.Jul 4 Gülpsee (B.Jahnke) \* 30.Jul 4 Lenzen/PR (K.Heinke). **Wegzug, Ans. ab 20 Ex.:** 29.Sep 35 Gülpsee (HH) \* 29.Sep 76 Unteres Odertal bei Gatow (DK) \* 9.Okt 69 Altfriedländer Teiche

(MF) \* 14. Okt 110 Linumer Teiche und Wiesen (S.Fischer) \* 15. Okt 31 Schlepzigiger Teiche (T.Noah) \* 20. Okt 28 Grimmnitzsee (HH, WS). **Dezember, Ans. > 3 Ex.:** 1. Dez 6 Kiesseen Mühlberg (J.Loose, S.Simon) \* 2. Dez 10 Unteres Odertal bei Schwedt (WD). **Hybrid mit Stockente:** 4./14. Feb 1 M Nuthe in Potsdam/P (W.Mädlow; L.Pelikan), eventuell derselbe am 5. Feb Havel bei Werder/PM (R.Stein).

**Knäkenste Anas querquedula:** Brut: mind. 8 Rev. SPA Nuthe-Nieplitz-Niederung/PM-TF (L.Kalbe u.a.) \* ca. 30 Rev. (mind. 3 Fam.) Nationalpark Unteres Odertal (OAG Uckermark). **Erstbeob.:** 4. Mär 1 M Schlepzigiger Teiche (T.Noah) \* 6. Mär 2 Dossened. Babe/OPR (S.Clausner, J.Seeger) \* 6. Mär 10 M + 10 W Stoßdorfer See/LDS (G.Wodarra) \* 9. Mär 1 M + 1 W Nieplitznied. Zauchwitz (Y.Christ). **Heimzug, Ans. > 40 Ex.:** 7. Apr 54 Stradowe Teiche/OSL (HH) \* 14. Apr 50 Havelnied. Parey (G.Fanselow) \* 16. Apr 40 Staffelder Polder/UM (WD) \* 17. Apr 200 Odervorland Lunow/BAR (J.Haferland) \* 26. Apr 110 FIB Unteres Odertal (DK). **Frühsommer (Mai-Juli), Ans. > 20 Ex.:** 7. Mai 38 Kossateich bei Raddusch/OSL (H.Deutschmann) \* 1. Jun 45 Unteres Odertal bei Gatow (WD) \* 28. Jul 28 Reckahner Teiche/PM (M.Prochnow, BR, K.Urban) \* 29. Jul 180 überschwemmtes Grünland E Plessa/EE (R.Altenkamp, HH, TS, WS). **Wegzug, Ans. > 20 Ex.:** 4. Aug 150 E Plessa/EE (R.Altenkamp) \* 5. Aug 57 Schlepzigiger Teiche (T.Noah) \* 11. Aug 36 Wulfersdorfer Teiche/LOS (HH) \* 17. Aug 150 Reckahner Teiche/PM (Beate & Bernhard Schonert) \* 31. Aug 22 Feuchtwiesen SE Lübben (T.Noah). **Letztbeob.:** 14. Okt 3 Unteres Odertal Stolzenhagen-Stützkow (DK) \* 16. Okt 1 Wulfersdorfer Teiche/LOS (HH) \* 31. Okt 1 Gülpsee (HH) \* 4. Nov 1 Angermünder Teiche (HH).

**Löffelente Anas clypeata:** Brut (Brutnachweise und flächenbezogene Angaben): ca. 20 Rev. (2 Brutnachweise) FIB Unteres Odertal (OAG Uckermark) \* 29. Jun 1 Fam. (4 pulli) Nördliche Oderwiesen Frankfurt/FF (H.-J.Fetsch) \* 3. Sep 1 W mit 6 gerade flüggen juv. NSG Lietzengraben/B (P.Pakull). **Winter (Jan/Feb):** max. 14. Jan 146 Rietzer See-Streng (HH) \* 25. Feb 26 Brandenburg/BRB (A.Kröber). Ansonsten im Jan 7 Ex. bei 4 Beob. und im Feb 7 Ex. bei 4 Beob. **Heimzug, Ans. > 200 Ex.:** 6. Apr 768 Rietzer See-Streng (WS) \* 6. Apr 720 Pritzerber Wiesen/PM (HH) \* 6. Apr 1.110 Havelnied. Parey-Gölpe (HH) \* 10. Apr 2.800 FIB Unteres Odertal N Schwedt (WD) \* 16. Apr 219 Deichrückverlegung Lenzen/PR (K.Heinke). Noch 1. Mai 200 Havelnied. Parey (R.Gerken). **Mitte-Ende Mai/Jun, Ans. ab 20 Ex.:** 25. Jun 20 Nieplitznied. Zauchwitz (BR u.a.; E.Philipp) \* 21. Jun 110 Unteres Odertal bei Gatow (WD) \* 23. Jun 54 Gülpsee (HH) \* 23. Jun 52 Rietzer See-Streng (HH). **Wegzug, Ans. ab 200 Ex.:** 1. Sep 758 Rietzer See-Streng (HH) \* 6. Sep 223 Altfriedländer Teiche (HH) \* 16. Sep 402 Nieplitznied. Zauchwitz (L.Landgraf) \* 16. Sep 372 Linumer Teiche und Wiesen (S.Fischer) \* 3. Okt 200 Unteres Odertal bei Gatow (DK) \* 15. Nov 210 Rangsdorfer See/TF (B.Ludwig). **Dezember, Ans. > 10 Ex.:** 1. Dez 21 Grimmnitzsee (HH) \* 3. Dez 26 Rangsdorfer See/TF (B.Ludwig) \* 4. Dez 12 Unteres Odertal bei Gartz (WD) \* 14. Dez 16 Großer See Fürstenwerder/UM (E.Bock).

**Kolbenente Netta rufina:** Brut: in Brandenburg mind. 64 BP/Brutverdacht (RYSILAVY 2015a). **Aufenthalt in potenziellen Brutgebieten:** Monatsmax. Linumer Teiche (kein Brutnachweis), Peitzer Teiche und Kiessee Maust/SPN (insg. 57 BP nach Brutzeitbestand, 14 führende W und 21 Fam. anderer Arten mit Kolbenenten-Jungen; HH, B.Litzkow, M.Spielberg, RZ) und Bärenbrücker Teiche/SPN (1 Fam.) siehe Tabelle (ohne Fam.). Höchstzahlen: 7. Apr 202 Kiessee Maust (HH), neue Höchstzahl \* 7. Mai 184 Peitzer Teiche (HH, B.Litzkow, H.-P.Krüger, RZ) \* 7. Jul 12 Linumer Teiche (WS) \* 16. Jul 31 M + 1 W Bärenbrücker Teiche (RZ). **Beob. in weiteren Gebieten:** starkes Auftreten von 256 Ex. bei 73 Beob. (Wertung der Monatsmax. pro Gebiet, letzte Tabellenzeilen):

		Jan	Feb	Mär	Apr	Mai	Jun	Jul	Aug	Sep	Okt	Nov	Dez
Linum	Ex.	-	-	8	11	10	10	12	5	3	-	-	-
Peitz	Ex.	-	2	2	35	184	162	154	69	39	6	-	-
Maust	Ex.	-	-	187	202	-	-	-	-	-	9	-	-
Bärenbr.	Ex.	-	-	-	6	-	3	32	-	8	-	-	-
Bb/B	Ex.	4	-	52	28	18	25	20	20	46	41	2	-
	n	3	-	17	9	7	9	3	4	11	8	2	-

**Winter:** 7. Jan 2 Hasenheide/B (F.Maronde) \* 15. Jan 1 Rangsdorfer See/TF (B.Ludwig) \* 28. Jan 1 Unteruckersee (HH). **Heimzug, Erstbeob.:** 26. Feb 2 Peitzer Teiche (C.Düker). **Heimzug/Brutzeit, Ans. ab 7 Ex.:** 17./25. Mär 8 Rangsdorfer See/TF (E.Philipp; L.Henschel, B.&H.Ludwig) \* 19. Mär 9 Stoßdorfer See/LDS (K.Illig, P.Schonert) \* 21. Apr 9 Ruppiner See/OPR (M.Bona) \* 17. Jun 9 Stradowe Teiche/OSL (HH). **Sommer/Wegzug, Ans. ab 7 Ex.:** 28. Jul 10 Rietzer See-Streng (M.Prochnow, BR, K.Urban) \* 31. Jul 8 Sedlitzer See/OSL (H.Michaelis, F.Raden) \* 16./17. Sep 13 Riebener See/PM (M.Prochnow; L.Kalbe) \* 3. Okt 27 (16 M + 11 W) Gülpsee (B.Kreisel, Martin Miethke), großer Trupp. **Letztbeob.:** 4. Nov 1 Witzker See/HVL (T.Langgemach) \* 20. Nov 1 Kiesseen Mühlberg (M.Walter).

**Moorente Aythya nyroca:** Brut: 1 x Brutverdacht Peitzer Teiche: 1 Paar mit brutverdächtigem Verhalten anwesend 28. Mai-12. Aug (HH, B.Litzkow, M.Spielberg, RZ). Weitere 52 Ex. bei 42 Beob. (Wertung der Monatsmax. pro Gebiet):

		Jan	Feb	Mär	Apr	Mai	Jun	Jul	Aug	Sep	Okt	Nov	Dez
Bb/B	Ex.	-	2	1	8	5	2	3	4	9	13	2	3
	n	-	1	1	6	5	2	3	4	5	11	2	2

**Winter:** 4.–10.Feb 1 W, 11.–24.Feb 2 W Talsperre Spremberg (RB u.a.). **Erstbeob.:** 10.Mär 1 W Talsperre Spremberg (RB) \* 6.Apr 1 M Rietzer See-Streng (HH, WS) \* 7.Apr 1 M + 1 W Kathlower Teiche/SPN (HH). **Heimzug:** weiteres Max. lediglich 16./21.Apr 1 M + 1 W Havelnied. Parey (N.Vilcsko; M.Löschau, M.Sarnow). **Wegzug, Max.:** 17.Sep 4 Peitzer Teiche (H.Glode). Sonst nicht mehr als 2 Ex. pro Gebiet. **Letztbeob.:** 4.Nov 1 W Talsperre Spremberg (RB) \* 18.Nov 1 Müggelspree/B (S.Andrees) \* 16.Dez 1 M Dahme bei Grünau (I.&L.Gelbick, M.Premke-Kraus) \* 17.Dez 2 M Zeuthener See/B (R.Eidner). **Hybriden mit Tafelente:** 7.Apr 1 Glinziger Teiche/SPN (J.Brinke) \* 30.Aug 1 M Altfriedländer Teiche (MF).

**Tafelente** *Aythya ferina*: **Brut:** 22./23.Jul 40 Fam. Peitzer Teiche (HH, B.Litzkow, M.Spielberg, RZ) \* 22.Jul 3 Fam. Bärenbrücker Teiche/SPN (M.Spielberg). **Winter/Heimzug, Ans. ab 500 Ex.:** 14.Jan 508 Rietzer See-Streng (HH) \* 15.Jan 530 Templiner See/P-PM (B.Grünwald) \* 18.Jan 850 Blankensee (L.Kalbe) \* 22.Jan 1.300 Gülpsee (R.Schneider) \* 1. Mär 626 Deichrückverlegung Lenzen/PR (T.Heinicke) \* 8.Mär 800 FIB Unteres Odertal (DK) \* 10.Mär 605 Oderwiesen Genschmar-Güstebieser Loose (HH) \* 15.Apr 531 Peitzer Teiche (H.-P.Krüger). **Sommer (Mai-Aug), Ans. ab 100 Ex.:** 8.Jul 851 Peitzer Teiche (HH, B.Litzkow, RZ) \* 9.Jul 110 Rangsdorfer See/TF (B.Ludwig) \* 9.Jul 100 Riebener See/PM (E.Philipp) \* 16.Jul 175 Bärenbrücker Teiche/SPN (RZ) \* 5.Aug 100 Glinziger Teiche/SPN (RZ) \* 26.Aug 100 Kahnsdorfer See/OSL (H.-P.Jantzen). **Wegzug/Winter, Ans. ab 500 Ex.:** 3.Okt 2.940 Unteruckersee (HH) \* 27.Okt 553 Blankensee (M.Prochnow) \* 28.Okt 700 Grimmitzsee (J.Scharon) \* 18.Nov 507 Scharmützelsee/LOS (HH) \* 16.Dez 548 Templiner See/P-PM (B.Grünwald) \* 21.Dez 797 Werbellinsee/BAR (A.Thieß). **Hybriden mit Reiherente:** 17.Mär 1 W Talsperre Spremberg (RB) \* 27.Apr 1 M Altfriedländer Teiche (MF) \* 25.Jun 2 Peitzer Teiche (B.Litzkow, H.-P.Krüger, RZ), dort 8.Jul 4 (HH, B.Litzkow, RZ), 9.Jul 1 (RZ) und 2.Sep 1 (HH, B.Litzkow, H.-P.Krüger, RZ) \* 22.Jul 1 W Stradowe Teiche/OSL (RZ) \* 7.Okt 1 M Talsperre Spremberg (RB) \* 4.Nov 1 W Maiberger Teiche/SPN (RZ) \* 16.Dez 1 W Spree Döbbrick-Dissen/SPN (RZ) \* 27.Dez 1 M Senftenberger See/OSL (HH, H.Michaelis).

**Reiherente** *Aythya fuligula*: **Brut:** 138 BP nach Vorbrutzeitbestand, aber nur max. 15 Fam. Peitzer Teiche (HH, B.Litzkow, M.Spielberg, RZ) \* 21 Fam. Berlin (Boa 2013b). **Winter/Heimzug, Ans. > 600 Ex.:** 28.Jan 1.356 Unteruckersee (HH) \* 2. Feb 1.950 Schwielowsee/PM (WS) \* 24.Feb 700 Unteres Odertal S Gartz (WD) \* 3.Mär 1.200 Oder bei Neurüdnitz/MOL (M.Müller) \* 17.Mär 3.300 FIB Unteres Odertal (DK) \* 18.Mär 700 Storkower See/LOS (G.Ziebarth) \* 3.Apr 1.390 Gülpsee (WS) \* noch 15.Apr 2.785 FIB Unteres Odertal (DK, U.Schünmann). **Sommer (Mai-Aug), Ans. > 50 Ex.:** 23.Mai 66 Angermünder Teiche (UK) \* 26.Jun 60 Rietzer See-Streng (K.Hallmann) \* 9.Jul 60 Rangsdorfer See/TF (B.Ludwig) \* 22./23.Jul 429 Peitzer Teiche (HH, B.Litzkow, RZ) \* 5.Aug 60 Glinziger Teiche/SPN (RZ) \* 25.Aug 60 Kieseen Mühlberg (A.Zimpel) \* 26.Aug 264 Gülpsee (WS). **Wegzug/Winter, Ans. ab 500 Ex.:** 18.Nov 940 Grimmitzsee (A.Thieß) \* 1. Dez 800 Schwielowsee/PM (W.Püschel) \* 16.Dez 565 Senftenberger See/OSL (H.Michaelis) \* 27./31.Dez 1.100 Oder bei Schwedt/UM (DK) \* 28.Dez 1.638 Unteruckersee (HH) \* 28.Dez 600 Unteres Odertal bei Stolpe (WD).

**Bergente** *Aythya marila*: 226 Ex. bei 58 Beob. (Wertung der Monatsmax. pro Gebiet):

		Jan	Feb	Mär	Apr	Mai	Jun	Jul	Aug	Sep	Okt	Nov	Dez
Bb/B	Ex.	31	9	31	9	-	-	-	-	1	1	38	106
	n	9	6	9	2	-	-	-	-	1	1	15	15

**Winter/Heimzug, Ans. > 5 Ex.:** 15.Jan 8 Grimmitzsee (A.Thieß) \* 28.Jan 6 Talsperre Spremberg (RB) \* 29.Jan 7 Scharmützelsee/LOS (HH) \* 9.Mär 7 Fahrlander See/P (L.Pelikan) \* 18.Mär 7 Senftenberger See/OSL (H.Michaelis) \* 19.Mär 7 Neuendorfer See/LDS (T.Noah) \* 21.Apr 8 Gülpsee (T.Schützenmeister). **Letztbeob.:** 4.Apr 1 Blankensee (BR) \* 15.–21. Apr max. 8 Gülpsee (siehe oben). **Wegzug, Erstbeob.:** 22.Sep 1 Angermünder Teiche (W.Koschel) \* 28.Okt 1 Kieseen Mühlberg (HH, H.Michaelis, TS, WS) \* 2.Nov 1 Blankensee (L.Kalbe). **Ans. > 6 Ex.:** 8.Dez 9 Gatower Havel/B (K.Lüddecke) \* 15.Dez 21 Heiliger See/P (K.Lüddecke) \* 16.Dez 16 Templiner See/P-PM (B.Grünwald) \* 16.Dez 7 Senftenberger See/OSL (H.Michaelis) \* 22.Dez 14 Werbellinsee/BAR (HH) \* 23.Dez 14 Havel in Potsdam/P (L.Pelikan).

**Eiderente** *Somateria mollissima*: 16 Ex. bei 8 Beob.: 22.Feb 1 vorj. M Havel Caputh/PM (D.Lehmann, L.Pelikan, M.Pohl, S.Schmieder) \* 27.Mär 1 ad. M Tegeler See/B (R.Altenkamp, B.Bischoff, F.Sieste) \* 12.Apr 1 ad. M Pichelsdorfer Havel/B (B.Bischoff) \* 20.Apr–25.Jun 1 vorj. M Tegeler See/B (R.Altenkamp u.a.) \* 12.Mai–16.Sep 1 ad. W Kieseen Mühlberg (RB u.a.) \* 8.Okt 1 dj. Gülpsee (W.Mädlow) \* 3./4.Nov 1 ad. M Talsperre Spremberg (D.Ehlert, G.Fanselow, A.Wolter; RB) \* 1. Dez 9 (davon mind. 3 M + 2 W) Wannsee/B (K.Lüddecke), größter Trupp seit 1992.

**Eisente** *Clangula hyemalis*: 3 Ex. bei 3 Beob.: 16.Apr 1 Havelnied. Grütz-Gölpe (U.Drozdzowski) \* 26./27.Nov 1 w-f. Senftenberger See/OSL (TS; H.Michaelis) \* 26.Dez 1 dj. Scharmützelsee/LOS (HH).

**Trauerente** *Melanitta nigra*: 27 Ex. bei 18 Beob. (Wertung der Monatsmax. pro Gebiet):

		Jan	Feb	Mär	Apr	Mai	Jun	Jul	Aug	Sep	Okt	Nov	Dez
Bb/B	Ex.	-	1	5	3	-	-	1	-	-	-	12	5
	n	-	1	4	1	-	-	1	-	-	-	7	4

**Winter:** 15.Feb 1 M Pichelsdorfer Havel/B (M.Löschau, K.Lüddecke). **Heimzug, Erstbeob.:** 13.Mär 2 Tegeler See/B (K.Lüddecke, WS, D.Sopart) \* 14.Mär 1 Rietzer See-Streng (A.Kormannshaus). **Max.:** 16.Apr 3 Blankensee (E.Philipp), zugleich **Letztbeob.** **Sommer:** 8./15.Jul 1 w-f. Gülper See (W.Koschel, B.Kreisel, M.Löschau; R.Schneider). **Wegzug, Erstbeob.:** 2.Nov 1 Müggelsee (M.Premke-Kraus) \* 11.Nov 1 Schwielowsee/PM (W.Mädlow). **Ans. > 2 Ex.:** 4.Nov 4 Unteruckersee (JM) \* 25.Nov 3 Gülper See (N.Vilcsko). **Zuletzt:** 26./31.Dez 1 Scharmützelsee/LOS (HH).

**Samtente** *Melanitta fusca*: vor allem im Winter starkes Auftreten, 327 Ex. bei 47 Beob. (Wertung der Monatsmax. pro Gebiet):

		Jan	Feb	Mär	Apr	Mai	Jun	Jul	Aug	Sep	Okt	Nov	Dez
Bb/B	Ex.	51	2	3	6	1	-	-	-	-	-	80	184
	n	8	2	1	3	1	-	-	-	-	-	10	22

**Winter, Ans. > 2 Ex.:** 1.Jan 7 Gülper See (S.Fischer, M.Szindlowski, H.Wätzke) \* 4.Jan 20 Grimmitzsee (P.Pakull) \* 21.Jan 6 Müggelsee (Bernhard Schonert) \* 29.Jan 6 Scharmützelsee/LOS (HH). **Heimzug, Ans. > 2 Ex.:** 18./19.Mär 3 Blankensee (BR, K.Reiner) \* 9.-17.Apr 3 (andere Vögel) Blankensee (BR u.a.). **Letztbeob.:** 28.Apr-7.Mai 1 W Gülper See (HH, WS; B.Jahnke). **Wegzug, Erstbeob.:** 10.Nov 6 Wolziger See/LDS (A.Hamann, G.Krebs) \* 11.Nov 4 Schwielowsee/PM (W.Mädlow). **Ans. > 10 Ex.:** 18.Nov/29.Dez 11 Wolziger See/LDS (HH; B.Sonnenburg) \* 2.Dez 16 Talsperre Spremberg (RB) \* 16.Dez 24 Senftenberger See/OSL (H.Michaelis) \* 19.-26.Dez 11 Wandlitzsee/BAR (C.&P.Pakull; W.Koschel, N.Vilcsko) \* 28.Dez 12 Unteruckersee (HH) \* 31.Dez 39 Scharmützelsee/LOS (HH) \* 31.Dez 17 Kieseßen Mühlberg (M.Walter).

**Schellente** *Bucephala clangula*: **Brut:** 23.Mai 3 Fam. Angermünder Teiche (UK) \* 4./23.Jun 4 Fam. Rietzer See-Streng (WS; HH). **Winter/Heimzug, Ans. ab 250 Ex.:** 9.Jan 347 Talsperre Spremberg (S.Klasan) \* 16.Jan 280 Gülper See (U.Drozdzowski, K.Sawall) \* 28.Jan 215 Unteruckersee (HH) \* 2.Feb 280 Schwielowsee/PM (WS) \* 4.Feb 250 Werbellinsee/BAR (C.&P.Pakull) \* 17.Feb 600 Unteres Odertal N Schwedt (WD) \* 3.Mär 250 Grimmitzsee (JM) \* 3.Mär 300 Oder bei Neulewin/MOL (W.Koschel). **Brutzeit/Sommer (Mai-Aug), Ans. ab 30 Ex.:** 10./25.Jun 43 Peitzer Teiche (HH, B.Litzkow, H.-P.Krüger, M.Spielberg, RZ) \* 4.Jul 35 Sedlitzer See/OSL (H.Michaelis, H.Trapp) \* 11.Jul 68 Angermünder Teiche (UK) \* 16.Aug 70 Bergheider See/EE (TS). **Wegzug/Winter, Ans. ab 120 Ex.:** 4.Nov 297 Unteruckersee (HH) \* 27.Nov 463 Talsperre Spremberg (RB) \* 16.Dez 144 Oder Stolzenhagen/BAR-Stützkow/UM (DK) \* 17.Dez 440 Unteres Odertal bei Gatow (DK) \* 21.Dez 197 Werbellinsee/BAR (A.Thieß) \* 27.Dez 371 Senftenberger See/OSL (HH, H.Michaelis).



Abb. 1: Schellente, Männchen, Oderbruch/MOL, Februar 2012. Foto: Steffen Fahl.

Fig. 1: Common Goldeneye, *Bucephala clangula*, male.

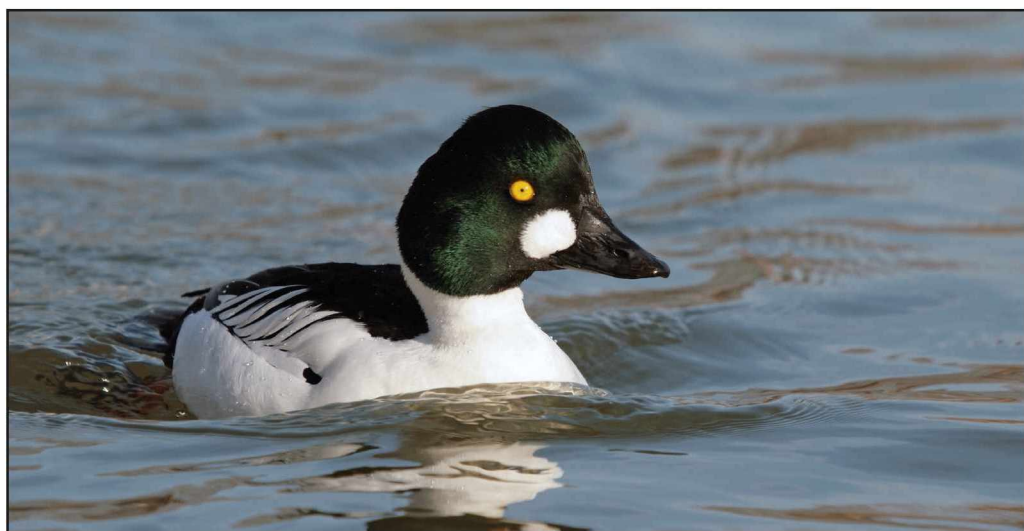

**Zwergsäger *Mergellus albellus*:** Winter/Heimzug, Ans. > 25 Ex.: 3. Jan 75 Blankensee (BR) \* 24. Jan 88 Unteruckersee (UK) \* 2. Feb 120 Odervorland Stolpe/UM (WD) \* 3. Mär 43 Oder bei Neurüdnitz/MOL (M. Müller) \* 13. Mär 32 Zuckerfabrikteiche Prenzlau (R. Nessing) \* 17. Mär 175 FIB Unteres Odertal (DK) \* 19. Mär 90 Gülpsee (S. Clausner, J. Seeger) \* 19. Mär 68 Rietzer See-Streng (L. Mancke). **Letztbeob.:** 29. Apr 3 Grimnitzsee (P. Pakull) \* 29. Apr 2 Rangsdorfer See/TF (J. Waldow) \* 30. Apr 2 Unteres Odertal bei Schwedt (G. Ehrlich). **Wegzug, Erstbeob.:** 16.–22. Sep 1 w-f. Seechen bei Blankensee (L. Kalbe, A. Kohls, W. Suckow u.a.) \* 22. Sep–3. Okt 1 w-f. Angermünder Teiche (W. Koschel; HH, K. Neumann) \* 28./29. Sep 1 w-f. Rietzer See-Streng (HH) \* 10. Okt 1 Unteruckersee (E. Eidam). **Ans. ab 20 Ex.:** 27. Nov 118 Rietzer See-Streng (A. Bräunlich, J. Kläiber) \* 2. Dez 22 Grimnitzsee (N. Vilcsko) \* 16. Dez 21 Schiaßer See/TF (L. Kluge) \* 21. Dez 20 Quenzsee/Plauer See/BRB (S. Schulze) \* 28. Dez 67 Unteruckersee (HH).

**Gänsesäger *Mergus merganser*:** Brut: in Brandenburg mind. 71 BP/Rev. gemeldet (RYSŁAWY 2015a). **Winter/Heimzug, Ans. > 150 Ex.:** 15. Jan 264 Grimnitzsee (A. Thieß) \* 15. Jan 168 Schwielochsee (HH) \* 3. Feb 200 Pichelsdorfer Havel/B (B. Bischoff) \* 5. Feb 340 Unteres Odertal bei Schwedt (DK) \* 3. Mär 205 Müggelsee (R. Schirmeister) \* 18. Mär 155 Blankensee (L. Kalbe). Noch 7. Mai 45 Byhlener See/LDS (H. Deutschmann). **Brutzeit** (Mitte Mai–Aug), abseits der Brutregionen: 12. Mai–30. Jun 1 W Kiesensee Mühlberg (HH, H. Michaelis, TS u.a.) \* 7. Jun 1 M Trebelsee/HVL (UK) \* 24. Jun 6 w-f. Bergheider See/EE (TS) \* 24. Jul 1 M Lehnitzsee/OHV (W. Otto) \* 4. Aug 25 w-f. Grimnitzsee (N. Vilcsko), hohe Zahl \* 23. Aug 1 dj. Talsperre Spremberg (RB). **Sommer/Spätsommer, Max.:** 9. Jul 60 Unteres Odertal bei Stolpe (DK) \* 24. Aug 30 Unteres Odertal bei Schwedt (WD) \* 29. Sep 110 Güstebieser Loose (MF). **Wegzug/Winter, Ans. > 150 Ex.:** 2. Nov 195 Unteres Odertal Stolpe-Stützkow (DK) \* 16. Dez 208 Langer See/B (R. Eidner) \* 16. Dez 191 Berliner Unterhavel/B (K. Witt) \* 28. Dez 200 Blankensee (B. Berger, BR, K. Urban) \* 29. Dez 920 Müggelsee (BoA 2013a).

**Mittelsäger *Mergus serrator*:** 77 Ex. bei 33 Beob. (Wertung der Monatsmax. pro Gebiet):

		Jan	Feb	Mär	Apr	Mai	Jun	Jul	Aug	Sep	Okt	Nov	Dez
Bb/B	Ex.	4	5	8	9	2	-	-	-	-	2	27	20
	n	4	4	4	3	2	-	-	-	-	2	6	8

**Winter/Heimzug, Ans. > 3 Ex.:** 14. Mär 4 Röddelinsee/UM (N. Bukowsky) \* 3. Apr 4 Blankensee (BR, K. Urban). **Letztbeob.:** 30. Apr 2 W Grimnitzsee (N. Vilcsko) \* 6. Mai 1 M und 7.–15. Mai 1 W Bergheider See/EE (TS). **Wegzug, Erstbeob.:** 26. Okt 1 W Blankensee (L. Kalbe, W. Püschel) \* 27. Okt 1 W Altfriedländer Teiche (HH). **Ans. > 3 Ex.:** 4. Nov 4 Grimnitzsee (HH) \* 5. Nov 5 Lugkteich Brenitz/EE (M. Gierach) \* 17.–22. Nov 12 Müggelsee (K. Lüddecke; D. Ferus, S. Schauerte, Beate Schonert) \* 3. Dez 12 w-f. Krampnitzsee/P (M. Löschau).

**Wachtel *Coturnix coturnix*:** **Erstbeob.:** 28./29. Apr 1 Garlitzer Wiesen/HVL (M. Bull) \* 28. Apr 1 Rietzer See-Streng (L. Gelbick) \* 29. Apr 1 Batzlow/MOL (O. Büxler). **Gebietsbezogene Angaben über 5 Rufer:** 17. Mai 6 Barnewitz/HVL (T. Hellberg) \* 16. Jun 8 westlich Golzow/PM (R. Stein) \* 28. Jul 17 Tagebau Welzow-Süd/SPN (RB), hohe Zahl \* 11. Jul 6 Pehlitz/BAR (UK). **Trupp:** 12. Aug 14 auf Feldweg Hirschfeld/EE (F. Raden), seltene Beobachtung. **Letztbeob.:** 19. Aug 1 Tagebau Welzow-Süd/SPN (RB) \* 19. Aug 2 Lichterfeld/EE (TS) \* 6. Sep 1 rufend Birkholzaue/BAR (Bernhard Schonert) \* 21. Sep 1 Tempelhofer Feld/B (C. Grüneberg).

**Fasan *Phasianus colchicus*:** Ans. ab 8 Ex. (ohne Fam.): 13. Apr 12 Schlosswiesenspolder Schwedt/UM (WD) \* 13. Feb 8 Havelnied. Parey (U. Drozdowski, K. Sawall) \* 17. Sep 8 Havelnied. Parey (U. Drozdowski, K. Sawall) \* 6. Dez 8 Unteres Odertal bei Crielwen (WD) \* 26. Dez 10 Mescherin/UM (J. Haferland).

**Rebhuhn *Perdix perdix*:** **Trupps ab 10 Ex.:** 15. Feb 11 Altdöberner See/OSL (F. Raden) \* 13. Sep 21 Zapel/PR (T. Heinicke) \* 21. Nov 16 Buschow/HVL (A. Eisenberg) \* 13. Dez 9+11 bei Lanken/PR (T. Heinicke).

**Auerhuhn *Tetrao urogallus*:** 14 Jahre nach der letzten Beobachtung eines Vogels des autochthonen Bestandes wurden im Mai und Oktober im Rahmen eines Auswilderungsprojektes insgesamt 28 Hennen (Wildfänge aus Schweden) bei Hohenleipisch/EE ausgesetzt (R. Möckel u.a.).

**Zwergtaucher *Tachybaptus ruficollis*:** Brut, gebietsbezogene Angaben ab 4 Rev.: mind. 8 Fam. Peitzer Teiche (HH, B. Litzkow, M. Spielberg, RZ) \* 20. Jul mind. 5 BP Knorraue/OSL (RB) \* 4 Rev. Langer Pfuhl Ketzin/HVL (David Schubert) \* 4 BP Schlepziger Teiche (T. Noah) \* 4 BP NSG Lietzengraben/B (P. Pakull) \* 4 BP Falkenberger Rieselfelder/B (R. Schirmeister). **Winter, Ans. ab 15 Ex.:** 28. Jan 17 Havelländischer Hauptkanal bei Paulinenaue/HVL (S. Fischer, H. Watzke) \* 4. Feb 17 Ziltendorfer Nied. (HH) \* 10. Feb 15 Nieplitz in Blankensee (A. Brückner) \* 11. Feb 15 Templiner See/P (H. Peter) \* 12. Feb 15 Nuthes Saarmund/PM-Kleinbeuthen/TF (G. Schumann, K. Siems). Am 11./12. Feb bei starker Vereisung und fast vollständiger Kontrolle eisfreier Gewässer in Berlin 88 Ex. (EIDNER 2012). **Heimzug, max. Ans.:** 22. Mär 7 Rangsdorfer See/TF (B. Ludwig) \* 6. Apr 8 Sellendorfer Teich/LDS (P. Schonert) \* 7. Apr 16 Stradowe Teiche/OSL (HH). **Sommer/Wegzug, Ans. > 20 Ex.:** 1. Sep 54 Rietzer See-Streng (HH) \* 2. Sep 45 Peitzer Teiche (HH, B. Litzkow, H.-P. Krüger,

RZ) \* 9.Sep 44 Stradowe Teiche/OSL (E.Kuba) \* 16.Sep 47 Linumer Teiche und Wiesen (S.Fischer) \* 17.Sep 48 Bärenbrücker Teiche/SPN (B.Litzkow) \* 23.Sep 52 Friedländer Teiche/LOS (HH) \* 13.Okt 24 Malxe bei Drehnow/SPN (H.Alter). **Winter, Ans. ab 15 Ex.:** 13.Nov 24 Talsperre Spremberg (RB) \* 18.Nov 20 Malxe bei Drachhausen/SPN (RZ) \* 8.Dez 23 Ziltendorfer Nied. (C.Pohl) \* 16.Dez 26 Blankensee (L.Kalbe) \* 17.Dez 19 Elbaue Rühstätt-Legde/PR (I.Dahms).

**Haubentaucher *Podiceps cristatus*: Brut, gebietsbezogene Angaben > 10 Rev.:** 58 Fam. Peitzer Teiche (HH, B.Litzkow, M.Spielberg, RZ) \* 20 BP Großer Treppensee/LOS (HH) \* 8.Jul 18 BP Wiesenteich Stradow/OSL (R.Möckel) \* 22.Jul 12 Fam. Friedländer Teiche/LOS (HH) \* 28.Jul 11 Fam. Lübbinchener Teiche/SPN (RZ) \* 11 BP Müggelsee Südufer (R.Schirmeister, Bernhard Schonert) \* 11 Rev. Seddinsee bei Gosen/B (R.Eidner). **Winter (Jan/Feb), Ans. > 50 Ex.:** 15.Jan 268 Scharmützelsee/LOS (HH) \* 18.Jan 90 Müggelsee (BoA 2013a) \* 24.Jan 162 Unteruckersee (UK) \* 31.Jan 200 Werbellinsee/BAR (T.Hellwig). **Heimzug, Ans. > 60 Ex.:** 17.Mär 82 Grimnitzsee (A.Thieß) \* 14.Apr 114 Müggelsee (BoA 2013a) \* 14.Apr 62 Tornowsee/OPR (R.Meyer) \* 18.Apr 62 Schwiolochsee/LDS (HH) \* 21.Apr 61 Ruppiner See/OPR (M.Bona) \* 1.Mai 100 Gülpsee (R.Gerken) \* 2.Mai 146 Rietzer See-Streng (J.Klaiber) \* 27.Mai 70 Blankensee (BR). **Sommer (Jun-Aug), Ans. > 100 Ex.:** 1.Jun 210 Rietzer See-Streng (M.Löschau) \* 6.Jul 184 Grimnitzsee (UK) \* 15.Jul 102 Stradowe Teiche/OSL (HH) \* 12.Aug 137 Rangsdorfer See/TF (L.Henschel) \* 18.Aug 180 Gülpsee (K.Steiof) \* 24.Aug 110 Blankensee (L.Gelbicke). **Wegzug, Ans. > 120 Ex.:** 2.Sep 285 Peitzer Teiche (HH, B.Litzkow, H.-P.Krüger, RZ) \* 16.Sep 126 Rangsdorfer See/TF (B.Ludwig) \* 29.Sep 158 Gülpsee (HH) \* 11.Okt 385 Grimnitzsee (T.Heinicke) \* 12.Nov 160 Müggelsee (BoA 2013a). **Dezember, Ans. > 70 Ex.:** 3.Dez 186 Müggelsee (BoA 2013a) \* 5.Dez 74 Rangsdorfer See/TF (B.Ludwig) \* 14.Dez 100 Stechlinsee/OHV (P.Möhl) \* 26.Dez 276 Scharmützelsee/LOS (HH) \* 28.Dez 203 Unteruckersee (HH).

**Rothalstaucher *Podiceps grisegena*: Brut, ab 5 BP:** 9 BP Unteres Odertal bei Gatow (DK) \* 5 BP Holzendorfer Seebruch/UM (UK) \* 5 Rev. Moorlinse Buch/B (C.&P.Pakull u.a.) \* 5 BP Kahnsdorfer See/OSL (P.Becker, R.Möckel) \* 2.Mai 6 BP und 4.Jun 7 Paare Rietzer See-Streng (HH; WS) offenbar ohne Bruterfolg \* 3.Apr 8 Paare balzend (WS) und 15.Apr 7 Paare + 1 (HH, WS) Havelnied. Parey, dort nach dem 1.Mai keine Meldungen mehr. **Winter:** 6.Jan 1 Müggelsee (Bernhard Schonert). **Erstbeob.:** 2.Mär 1 Päwesiner Lütz/PM (M.Löschau) \* 2.Mär 2 Moorlinse Buch/B (C.Pakull, J.Scharon) \* 3.Mär 2 Tegeler See/B (A.Bräunlich, C.Pohl). **Frühjahr, Ans. ab 5 Ex. (ohne Brutansiedlungen):** 24.Mär 6 Gülpsee (HH) \* 14. Apr 6 Linumer Teiche (A.Brückner) \* 14.Apr 6 Unteres Odertal bei Schwedt (WD). **Wegzug, Höchstzahlen:** 2.Sep 4 Peitzer Teiche (HH, RZ) \* 16.Sep 11 Rietzer See-Streng (L.Manzke), hohe Zahl \* 12./13.Nov 3 Müggelsee (F.Drutkowski, R.Eidner; K.Lüddecke). **Dezember:** starkes Auftreten von mind. 8 Ex.: 1.Dez 1 Wannsee/B (K.Lüddecke) \* 1./3.Dez 1 Müggelsee (A.Kormannshaus; K.Lüddecke) \* 1./2.Dez 1 Gräbendorfer See/OSL (RB) \* 2.Dez 1 Großer Samithsee bei Biesenthal/BAR (N.Mandl) \* 5.Dez 1 Talsperre Spremberg (RB) \* 15./29.Dez 1 Tegeler See/B (F.Sieste; WS) \* 26.Dez 1 Scharmützelsee/LOS (HH) \* 28.Dez 1 Unteruckersee (HH).

**Ohrentaucher *Podiceps auritus*:** vor allem auf dem Heimzug recht starkes Auftreten, insgesamt 26 Ex. bei 17 Beob.: 1.Jan 1 Gülpsee (S.Fischer, M.Szindowski, H.Watzke) \* 10.Jan 1 Grimnitzsee (H.Thiele) \* 15.Apr 1 Gülpsee (HH, WS) \* 18.Apr 2 Müggelsee (K.Lüddecke) \* 18.Apr 3 Blankensee (B.Bischof) \* 28.Apr/6.Mai 1 Grimnitzsee (N.Vilcsko; W.Koschel) \* 8.Mai 6 Stolpsee/OHV (R.Nessing), neues Frühjahrs-Max. \* 13.Okt 2 Stolpsee/OHV (R.Nessing) \* 27.Okt 1 ad. Müggelsee (WS) \* 31.Okt-6.Nov 1 dj. Müggelsee (A.Kormannshaus u.a.) \* 4.Nov 1 Unteruckersee (HH) \* 15.Nov 1 Kiesen Mühlsberg (M.Walter) \* 21.Nov 1 dj. Straussee/MOL (U.Schroeter) \* 27.Nov 1 Talsperre Spremberg (RB) \* 12.Dez 1 Unteruckersee (H.Schonert) \* 29.Dez 1 Flughafensee/B (F.Sieste) \* 31.Dez 1 Scharmützelsee/LOS (HH).

**Schwarzhalstaucher *Podiceps nigricollis*: Brut:** in Brandenburg mind. 60 BP in 7 Kolonien, z.T. nur Ansiedlungsversuche (RYSŁAWY 2015a) \* in Berlin keine Brutmeldungen (BoA 2013b). **Erstbeob.:** 9.Mär 1 und 10.Mär 2 Rietzer See-Streng (K.Hallmann; R.Schneider) \* in anderen Gebieten frühestens 13.Mär 8 Unteres Odertal bei Gatow (WD). **Phänologie in Gebieten mit Beobachtungsreihen:** Monatsmax. siehe Tabelle. Gebietsmax.: Rietzer See-Streng (ca. 7 Revierpaare, ein Brutnachweis; 24.Apr 138 (J.Klaiber, K.Steiof) \* FIB Unteres Odertal (23 ansiedlungswillige Paare, 1 Brutnachweis; DK): 8.Apr 200 (W.Werner) \* Rangsdorfer See/TF (kein Brutnachweis); 8./11.Mai 32 (B.Ludwig).

	Jan	Feb	Mär	Apr	Mai	Jun	Jul	Aug	Sep	Okt	Nov	Dez
Streng	-	-	56	138	41	56	25	10	4	-	-	-
Unteres Odertal	-	-	40	200	40	2	-	-	-	-	-	-
Rangsd. See	-	-	5	29	32	9	13	6	6	1	-	-

**Heimzug/Brutzeit (Mär-Jun), Ans ab 10 Ex. in Nichtbrutgebieten:** 3.Okt 10 Gatower Havel/B (K.Lüddecke) \* 6.Apr 14 Oder bei Neurüdnitz/MOL (M.Müller) \* 11.Apr 10 Gülpsee (P.Pakull, N.Vilcsko) \* 15.Apr 10 Havelnied. Parey (WS) \* 18. Apr 13 Schwiolochsee (HH) \* 21.Apr 15 Blankensee (BR, K.Urban) \* 28.Apr 12 Gräbendorfer See/OSL (RZ). **Juli, Ans. ab 5 Ex.:** 4.Jul 18 Sedlitzer See/OSL (H.Michaelis, H.Trapp) \* 15.Jul 8 Grimnitzsee (N.Vilcsko) \* 21.Jul 6 Bergheider See/EE (TS). **Wegzug, weitere Ans. > 5 Ex.:** 20.Aug 5 Grünewalder Lauch/OSL (TS) \* 11.Sep 6 Sedlitzer See/OSL (H.Michaelis). **Letztbeob.:** 3./4.Nov 1 Helenensee/FF (C.Pohl) \* 4.Nov 2 Bergheider See/EE (TS). **Winter:** 26.Dez 1 Scharmützelsee/LOS (HH).

**Sterntaucher** *Gavia stellata*: 61 Ex. bei 41 Beob. (Wertung der Monatsmax. pro Gebiet):

		Jan	Feb	Mär	Apr	Mai	Jun	Jul	Aug	Sep	Okt	Nov	Dez
Bb/B	Ex.	6	-	3	2	2	1	-	-	-	2	19	26
	n	5	-	3	2	2	1	-	-	-	2	15	11

**Winter:** max. 15. Jan 2 Scharmützelsee/LOS (HH). **Heimzug, Erstbeob.:** 13. Mär 1 Tegeler See/B (K.Lüddecke, D.Sopart) \* 16. Mär 1 ad. Elbe bei Schadebeuster/PR (T.Heinicke). **Letztbeob.:** 1. Mai 1 Rupfungsfund Pritzerber Wiesen/PM (R.Stein) \* 1. Mai 1 Gülper See (R.Gerken, U.Pittius) \* 23. Jun 1 vorj. Kiesezen Mühlberg (RB), spätes Datum. **Wegzug, Erstbeob.:** 21. Okt 1 dj. Unteruckersee (N.Vilcsko) \* 28./31. Okt 1 dj. Talsperre Spremberg (RB). **Ans. ab 3 Ex.:** 13. Nov 3 Talsperre Spremberg (RB) \* 3. Dez 7 Müggelsee (E.Drutkowski) \* 4. Dez 6 Senftenberger See/OSL (H.Michaelis) \* 23. Dez 3 Tegeler See (C.Pohl).

**Prachtaucher** *Gavia arctica*: starkes Auftreten von 371 Ex. bei 37 Beob. (Wertung der Monatsmax. pro Gebiet):

		Jan	Feb	Mär	Apr	Mai	Jun	Jul	Aug	Sep	Okt	Nov	Dez
Bb/B	Ex.	2	-	1	5	7	-	1	-	-	4	332	19
	n	2	-	1	3	2	-	1	-	-	3	14	11

**Winter:** 3. Jan 1 Werbellinsee/BAR (W.Püschel) \* 20./25. Jan 1 Gatower/Pichlsdorfer Havel/B (A.Kormannshaus, WS). **Heimzug, Erstbeob.:** 28. Mär 1 dz. Alte Spreemündung (HH) \* 6. Apr 1 Gräbendorfer See/OSL (RB). **Ans. ab 3 Ex.:** 18. Apr 3 Helenesee/FF (HH) \* 4. Mai 6 Grimnitzsee (W.Mädlow, L.Pelikan, Dustin Schubert). **Letztbeob.:** 14. Mai 1 Bergheider See/EE (TS). **Sommer:** 30. Jul 1 dz. S Blankensee (BR). **Wegzug, Erstbeob.:** 10. Okt 1 dj. und 15. Okt 2 Müggelsee (K.Lüddecke) \* 23. Okt 1 Helenesee/FF (HH). **Ans. > 5 Ex.:** 24. Nov 24 Altdöberner See/OSL und 15 Sedlitzer See/OSL (H.Michaelis) \* 30. Nov 14 Müggelsee (Beate & Bernhard Schonert), 7 Talsperre Spremberg (RB) und 262 Helenesee/FF (HH), zweitgrößter bisher nachgewiesener Trupp \* 24. Dez 5 Gräbendorfer See/OSL (S.Klasan).

**Eistaucher** *Gavia immer*: bemerkenswertes Auftreten von 4 Ex. (9.–12. Nachweis, AKBB; anerkannt): 16. Dez 2011 bis 29. Jan 1 dj./vorj. Werbellinsee/BAR (U.Kalusche, W.Koschel, C.Bock, W.Püschel u.a.) \* 2. Dez 1 Talsperre Spremberg (RB) \* 12.–14. Dez 1 dj. (Angelsehne hängt aus dem Schnabel) Kiesezen Mühlberg (M.Walter; H.Michaelis, TS) \* 26./27. Dez 1 ad. Geierswalder See/OSL (H.Michaelis, TS; HH).



Abb. 2: Kormoran, immatur, Blankensee/TF, September 2012. Foto: Wolfgang Püschel.

Fig. 2: Great Cormorant, *Phalacrocorax carbo*, immature.

**Kormoran *Phalacrocorax carbo*:** Brut: in Brandenburg 1.731 BP in 10 Kolonien (RYSŁAWY 2015a) \* in Berlin 350–360 BP Insel Imchen (R.Bammerlin, WS u.a.). **Januar, Ans. > 500 Ex. in Berlin:** 14.Jan 510 Müggelsee (Beate Schonert) \* 16.Jan 880 Seddinsee/B (I.&L.Gelbicke) \* 31.Jan 680 Gatower Havel/B (K.Witt) und 500 Glienicker Lake/B-P (E.Philipp). **Ans. > 150 Ex. in Brandenburg:** 8.Jan 180 Alte Spreemündung (HH) \* 15.Jan 203 Grimnitzsee (A.Thieß) \* 21.Jan 205 Kieseßen Mühlberg (RZ) \* 22.Jan 164 Talsperre Spremberg (RB). **Heimzug/Brutzeit, Ans. ab 200 Ex.** (ohne Kolonien): 20.Mär 248 Seddinsee/B (L.Gelbicke) \* 3.Apr 600 Unteres Odertal bei Gartz (WD) \* 3.Apr 245 Gülper See (WS) \* 3.Apr 203 Talsperre Spremberg (RB) \* 13.Mai 300 Oder bei Stolzenhagen (M.Müller). **Sommer/Wegzug, Ans. ab 350 Ex.:** 14.Sep 600 Gülper See (R.Mönke) \* 1.Okt 450 Blankensee (BR, K.Urban) \* 7.Okt 350 Elbe bei Schadebeuster/PR (S.Jansen) \* 14.Okt 1.437 Grimnitzsee (A.Thieß) \* 19.Okt 752 Seddinsee/B (BoA 2013a) \* 4.Nov 378 Talsperre Spremberg (RB) \* 4.Nov 415 Müggelsee (BoA 2013a). **Aktiver Zug ab 300 Ex.:** 23.Sep 315 dz. Blankensee (L.Kluge, F.Maronde, BR) \* 8.Okt 447 dz. Leibsch/LDS (T.Noah) \* 26.Okt 488 dz. Schönerlinde/BAR (P.Pakull). **Dezember, Ans. ab 300 Ex.:** 13.Dez 450 Kieseßen Mühlberg (M.Walter) \* 14.Dez 487 Oder Christiansaue-Hohenwutzen/MOL (M.Müller) \* 15.Dez 491 Oder Hohenwutzen-Hohensaaten/MOL-BAR (M.Müller) \* 16.Dez 700 Unteres Odertal Stolzenhagen-Stützkow (DK) \* 24.Dez 300 Kleiner Wannsee/B (M.Meyer) \* 29.Dez 530 Müggelsee (BoA 2013a) \* 29.Dez 340 SP Rummelsburger See/B (A.Kormannshaus).

**Zwergscharbe *Phalacrocorax pygmeus*:** 4.–11.Feb 1 ad. Talsperre Spremberg (RB; HH, S.Klasan, S.Rasehorn, R.Schneider; DAK 2013). Dritter Nachweis.

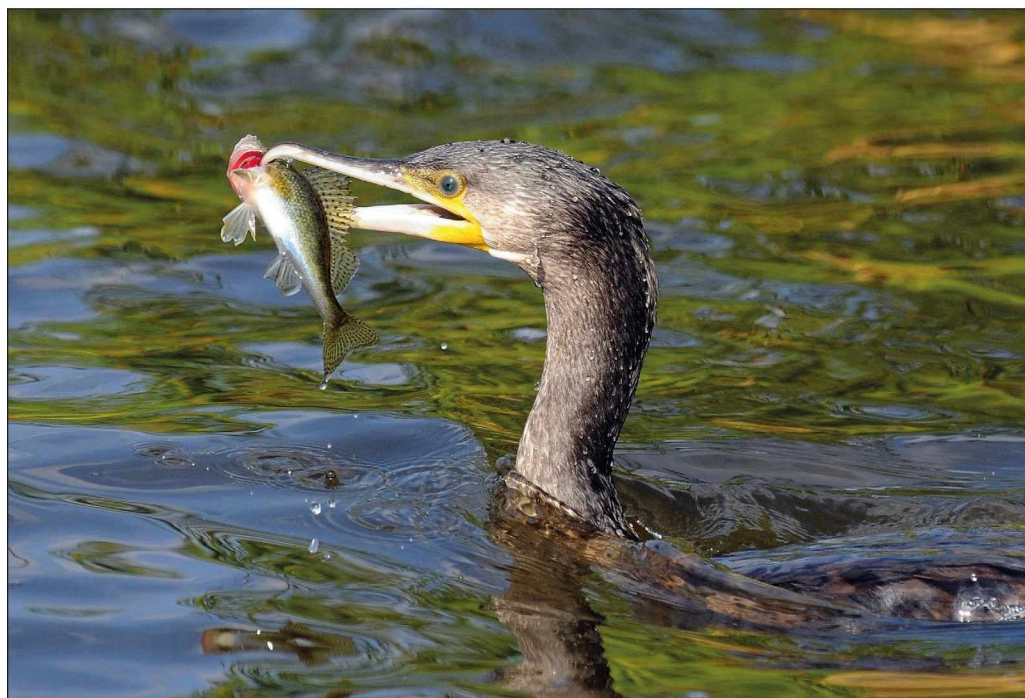
**Sichler *Plegadis falcinellus*:** 12.Apr–1.Mai 4 vorj. Havelnied. Parey (B.Kornischke, WS u.a.; DAK 2013). Einer der Vögel war 2011 nestjung im spanischen Nationalpark Coto de Doñana farbberingt worden. Die 4 Vögel wurden im Feb und Mär 2012 in England und Ende März bei Braunschweig beobachtet (DAK 2013).

**Löffler *Platalea leucorodia*:** 3 Beob. von wohl 8 Ex.: 30.Apr/1.Mai 3 ad. Unteres Odertal bei Mescherin (J.Haferland) \* 1.–4.Mai 3 ad. Nieplitznied. Zauchwitz (W.Püschel, N.Vilsko u.a.), dort 7./8.Mai 4 ad. (F.Drutkowski, L.Kalbe, E.Philipp, G.Rastig, P.von Schmitterlów, Bernhard Schonert) \* 20.Mai mind. 1 Nieplitznied. Zauchwitz (S.Schauerte, N.Vilsko), wegen Beobachtungslücke wohl neuer Vogel.

**Rohrdommel *Botaurus stellaris*:** Brut: in Brandenburg mind. 168 Rufer (RYSŁAWY 2015a). **Winter:** im Jan 6 Ex. in 5 Gebieten, im Feb 4 Ex. in 4 Gebieten. Max. 26.Jan 2 bei Staffelde/UM (J.Haferland). **Heimzug:** 10.Mär 1 dz. E Blankensee (BR, K.Urban) \* 25.Mär 1 dz. E Gartz/UM (J.Haferland) \* 3.Apr 2 dz. E Blankensee (BR, K.Urban) \* 13.Apr 1 dz. Rietzer See-Streng (BR, K.Urban). **Aktiver Wegzug** (meist nächtliche Zugrufe): frühestens 30.Jul 1 dz. Blankensee (BR, K.Urban). Weitere 7 Ex. bei 7 Beob. (Aug 2, Sep 1, Okt 2, Nov 2), zuletzt 15.Nov 1 Lübben/LDS (T.Noah). **Dezember:** 9 Ex. bei 7 Beob., max. 8.Dez 2 Neuglietzen/MOL (M.Müller) \* 16.Dez 2 Flughafensee/B (S.Dörfler, F.Sieste, P.Trüb).

**Zwergdommel *Ixobrychus minutus*:** Brut: in Brandenburg mind. 30 Rufer bei 3 Brutnachweisen (RYSŁAWY 2015a) \* in Berlin 3 Rev. (BoA 2013b). **Erstbeob.:** 5.Mai 1 Lanke am Felchowsee (W.Mädlow, L.Pelikan, David & Dustin Schubert) \* 8. Mai 1 Feuchtwiesen SE Lübben (W.Köhler). **Letztbeob.:** 23.Aug/7.Sep 1 M Moorlinse Buch/B (C.Grüneberg) \* 30.Aug 1 ad. M Lanke am Felchowsee (WD).

**Nachtreiher *Nycticorax nycticorax*:** 9 Ex. bei 4 Beob. (AKBB: anerkannt): 23.Jul 1 rufen gehört Lübben/LDS (T.Birkholz, T.Noah) \* 3.Aug 2, 4.Aug 1 immat. und 10.Aug 1 Alte Spreemündung (HH) \* 1.Sep 5 Linumer Teiche (WS), am 5.Sep noch 2 (N.Vilsko), hohe Zahl \* 23/25.Sep 1 Kanal Schwedt/UM (JM). Einige weitere Beobachtungen wurden nicht der AKBB gemeldet.

**Rallenreiher *Ardeola ralloides*:** 4. und 9./10.Jul 1 Scharfrichtersee Prenzlaw/UM (M.Malkmus; UK, R.Schneider, WS, S.Urmoneit). Die Datumerweiterung gegenüber DAK 2013 ist durch Foto belegt ([www.ornitho.de](http://www.ornitho.de)). 12. Nachweis.

**Silberreiher *Casmerodius albus*:** sehr starkes Auftreten im Jan/Feb, Ans. > 40 Ex.: 4.Jan 83 Deichrückverlegung Lenzen/PR (T.Heinicke) \* 7.Jan 61 Neuzeller Niederung/LOS (C.Pohl) \* 8./15.Jan 60 Grimnitzsee (JM; Bernhard Schonert, A.Thieß) \* 10.Jan 102 Odervorland Lunow-Stolpe (DK) \* 15.Jan 82 Unteres Odertal bei Schwedt (U.Schünmann) \* 3.Feb 60 westl. Joachimsthal/BAR (R.Flath) \* 28.Feb 47 Rambower Moor/PR (R.Rath). **Heimzug, Ans. ab 40 Ex.:** 12.Mär 42 Dreetzer See/OPR (S.Clausner) \* 23.Mär 74 FIB Unteres Odertal (WD) \* 11.Apr 74 Gülper See (P.Pakull, N.Vilsko) \* 15. Apr 85 Blankensee (L.Kalbe, A.Niedersätz, BR, K.Urban). **Juni, Ans. ab 5 Ex.:** 21.Jun 12 Päwesiner Lütz/PM (M.Löschau) \* 21.Jun 7 Unteres Odertal bei Gatow (WD) \* 30.Jun 5 Rietzer See-Streng (R.Schneider). **Wegzug, Ans. ab 100 Ex.:** 22.Sep 104 Zuckerfabrikteiche Prenzlaw (HH, WS) \* 22.Sep 157 Linumer Teiche (N.Vilsko) \* 2.Okt 239 Gülper See (M.Fritsch) \* 3.Okt 410 Peitzer Teiche (RZ), neue Höchstzahl \* 15.Okt 130 Schlepziger Teiche (T.Noah) \* 15.Okt insg. 260 Elbaue/PR (C.Czubatynski, K.Heinke, J.Herper, M.Schlede) \* 17.Okt 113 Grimnitzsee (P.Pakull, N.Vilsko) \* 20.Okt 225 Lenzer Wische/PR (H.-J.Kelm) \* 28.Okt 133 Kathlower Teiche/SPN (RZ) \* 29.Okt 285 Altfriedländer Teiche (MF) \* 10.Nov 156 Großer Plessower See/PM (S.Handke) \* 11.Nov 159 Reckahner Teiche/PM (P.von Schmitterlów). **Dezember, Ans. ab 30 Ex.:**



1.Dez 76 Malxened. bei Dissen-Striesow/SPN (D.Robel) \* 2.Dez 82 Grimmitzsee (N.Vilcsko) \* 2.Dez 46 Großer Plessower See/PM (M.Schöneberg) \* 2.Dez 35 Hirschfeld/EE (K.Eckhoff) \* 16.Dez 71 Peitzer Teiche (H.Glode, RZ).

**Graureiher *Ardea cinerea*: Brut, Kolonien ab 100 BP:** 309 BP Kuhheide Schwedt/UM (A.Pataki u.a.) \* 111 BP Nennhausen-Buckow/HVL (B.Block, T.Dürr) \* mind. 100 BP Breitlingsee/BRB (T.Hellwig). **Winter (Jan/Feb), Ans. ab 40 Ex.:** 9.Jan 80 Unteres Odertal Lunow-Stolzenhagen (WD) \* 15.Jan 45 Peitzer Teiche (H.Glode) \* 19.Jan 82 Zoologischer Garten/B (R.Stein) \* 22.Jan 40 Tiergarten/B (M.Weber) \* 26.Jan 48 Großer Teich Lindenau/OSL (TS) \* 12.Feb 46 Tierpark Berlin (M.Kaiser). **Frühjahr, Ans. > 50 Ex.,** abseits der Kolonien: 18.Mär 96 Peitzer Teiche (H.Glode) \* 18.Mär 76 Zoologischer Garten/B, dort 20 BP (M.Kaiser) \* 14.Apr 63 Rietzer See-Streng (L.Manzke) \* 22.Apr 180 Unteres Odertal bei Schwedt (DK). **Sommer/Herbst, Ans. > 70 Ex.:** 17.Okt 210 Elbaue/PR (L.Dahms, K.Heinke, J.Herper, M.Schlede) \* 22.Sep 81 Zuckerfabrikteiche Prenzlau (HH, WS) \* 3.Okt 345 Peitzer Teiche (RZ) \* 19.Okt 87 Friedländer Teiche/LOS (HH) \* 1. Nov 120 Angermünder Teiche (JM) \* 3.Nov 129 Altfriedländer Teiche (HH) \* 18.Nov 73 Stradowe Teiche/OSL (F.Kuba) \* 27.Nov 72 Linumer Teiche (E.Sieste). **Dezember, Ans. ab 30 Ex.:** 4.Dez 46 Unteres Odertal bei Gatow (WD) \* 16.Dez 200 Peitzer Teiche (H.Glode, RZ) \* 17.Dez 56 Zoologischer Garten/B (M.Kaiser) \* 30.Dez 35 Glinziger Teiche/SPN (K.Krüger).

**Purpureiher *Ardea purpurea*: 2 Beob.** (AKBB: anerkannt): 27./28.Mai 1 Päwesiner Lötze/PM (M.Löschau) \* 1.-6.Sep 1 dj. Nördliche Oderwiesen Frankfurt/FF (J.Becker, N.Gindel).

**Seidenreiher *Egretta garzetta*:** 9.Mai 1 im Prachtkleid Odervorland Stolzenhagen/BAR (DK).

**Schwarzstorch *Ciconia nigra*: Brut:** in Brandenburg 51 Rev. (RYSLAVY 2015a). **Erstbeob.:** 12.Mär 1 Unteres Odertal bei Criewen (A.Meißner) \* 13.Mär 1 dz. Gieshof/MOL (M&RF) \* 16.Mär 1 Oderberg/BAR (J.Horn). **Frühjahr:** bis Mai max. 24.Mär 4 dz. Havelnied. Parey-Gölpe (HH) \* 30.Apr 6 Ringenwalde/UM (M.Tacke) \* 19.Mai 9 Unteres Odertal bei Friedrichsthal (M.Baccum, E. van der Brugge, BR, K.Urban) \* 24.Mai 4 Gerswalde/UM (H.Thiele). **Sommer/Wegzug, Ans. > 5 Ex.:** 8.Jun 12 Elbvorland Hinzdorf/PR (S.Gerstner) \* 14.Jun 7 Wittenberge/PR (T.Heinicke) \* 23.Jun 6 Odervorland Stolzenhagen-Lunow/BAR (T.Berg) \* 5.Aug 20 Rangsdorf/TF (B.Ludwig, E.Philipp) \* 1.Sep 11 Eisenhüttenstadt/LOS (C.Pohl) \* 1.Sep 7 Gülper See (HH, WS). **Letztbeob.:** 20.Sep 1 Lenzer Wische/PR (M.Schlede) \* 23.Sep 1 Blankensee (L.Kluge, F.Maronde, A.Niedersätz, BR) \* 15./21.Okt 1 dj. Schlepziger Teiche (S.Herold, T.Noah).



Abb. 3: Schwarzstorch, diesjährig, Oderbruch/MOL, Juli 2012. Foto: Steffen Fahl.  
Fig. 3: 1st year Black Stork Oderbruch/MOL, July 2012.

**Weißstorch** *Ciconia ciconia*: **Brut**: in Brandenburg 1.367 Horstpaare (B.Ludwig u.a. in RYSLAVY 2015a) \* in Berlin 2 Horstpaare (BoA 2013b). **Winter**: 25.Okt 2011 – 28.Jan 1 Dollnichen/EE (R.Möckel, TS) \* 10.Jan 1 Luckau/LDS (K.-D. Gierach). **Erstbeob.**: 29.Feb 1 Bad Freienwalde/MOL (Bericht Märkische Oderzeitung) \* 4.Mär 1 Cahnisdorf/LDS (K.-D. Gierach) \* 4.Mär 1 Golßen/LDS (P.Schonert) \* 6.Mär 3 in 3 Gebieten (H.Appeldorn, H.-P.Krüger, M.Szindlowski). **Frühjahr/Sommer (bis Jul)**, **Ans.** > 40 **Ex.**: 9.Mai 74 Unteres Odertal bei Zützen (U.Schünmann) \* 1.Jun 54 Unteres Odertal bei Gatow (WD) \* 13.Jun 53 Lanken/PR (S.Jansen) \* 25.Jun 41 Randowbruch bei Blumberg/UM (UK u.a.) \* 13.Jul 82 Lenzer Wische/PR (M.Schlede) \* 16.Jul 50 Wittmannsdorf/LDS (M.Noack) \* 16.Jul 43 Neulewin/MOL (W.Schick) \* 21. Jul 61 Genshagen/TF (S.Schauerte) \* 30.Jul 42 Ziltendorfer Nied. (C.Pohl). **Wegzug, Ans. ab 30 Ex.**: 4.Aug 32 abziehend Havelnied. Parey (B.Bischof) \* 7.Aug 35 Linumer Bruch/OPR (T.Heinicke) \* 10.Aug 39 Kyritz/OPR (V.Schenk) \* 10.Aug 38 Langewahl/LOS (HH) \* 10.Aug 30 Neulewin/MOL (M.Modrow) \* 22.Aug 59 Schlabendorf/LDS (P.Schonert). **Letztbeob.**: 23.Okt 2 Söllenthin/PR (K.Goeritz) \* 23.Okt 1 Brieselang/HVL (T.Wahrenberg) \* 24.Okt 1 Neurüdnitz/MOL (M.Modrow, M.Müller) \* 27./28.Nov 1 Dallgow-Döberitz/HVL (Tegtmeier). **Winter**: 1.Sep.-mind. 31.Dez 1 Körzin/PM (G.Fanselow, L.Kluge, BR u.a.), am 30./31.Dez dieser Vogel auch Blankensee (BR) \* 15.Nov.-16.Dez (eingefangen) 1 Oranienburg-Eden/OHV (E.Sieste).

**Fischadler** *Pandion haliaetus*: **Brut**: in Brandenburg 363 Reviere (RYSLAVY 2015a). **Erstbeob.**: 7.Mär 1 Peitz/SPN (H.Deutschmann) \* 10.Mär 2 Heinersdorf/LOS (W.Schick) \* 15.Mär 5 Ex. in 5 Gebieten (I.Erler, S.Herold, A.Neuth, Bernhard Schonert, R.Stein). **Frühjahr, Ans. ab 5 Ex.**: 31.Mär 5 Nieplitznied. Zauchwitz (C.Rolle). **Sommer/Wegzug, Gebietsmax.** > 5 **Ex.** (ohne BP): 21.Jul 6 Gülper See (HH, WS, N.Vilsko) \* 12.Aug 7 Kiesen Mühlenberg (TS) \* 2.Sep 6 Peitzer Teiche (HH, RZ). **Letztbeob.**: 17.Okt 1 Fahrlander See/P (R.Baadke) \* 18./19.Okt 1 Hennigsdorfer Wiesen/OHV (O.Häusler; N.Vilsko) \* 20.Okt 1 Havelwiesen bei Rathenow/HVL (A.Kabus) \* 20.Okt 1 Grimnitzsee (JM).

**Wespenbussard** *Pernis apivorus*: **Erstbeob.**: 15.Apr 1 Stützkow/UM (JM) \* 15.Apr 1 Altglietzer/MOL (M.Müller) \* 18. Apr 1 Bad Freienwalde/MOL (M.Müller), sehr frühe Daten \* 30.Apr 1 Randowbruch bei Blumberg/UM (I.Röhl) \* 2.Mai 1 Forst/SPN (M.Jurke) \* 2.Mai 1 Wuhletal/B (B.Steinbrecher) \* 7.Mai 2 dz. Genschmar/MOL (M&RF). **Heimzug/Brutzeit**: keine **Ans.** > 3 **Ex.** gemeldet. **Wegzug, ab 4 Ex.**: 7.Aug 4 Blankensee (E.Philipp) \* 8.Sep 15 (2 Trupps) dz. Kleinmachnow/PM (J.Lippert) und 5 dz. Blumberg/BAR (T.Heinicke) \* 9.Sep 5 dz. Wedding/B (R.Altenkamp). **Letztbeob.**: 30.Sep 1 Lychen/UM (R.Nessing) und 1 Tagebau Welzow-Süd/SPN (RB) \* 5.Okt 1 Unteres Odertal bei Schwedt (WD) \* 13.Okt 1 Lychen/UM (R.Nessing), spätes Datum.

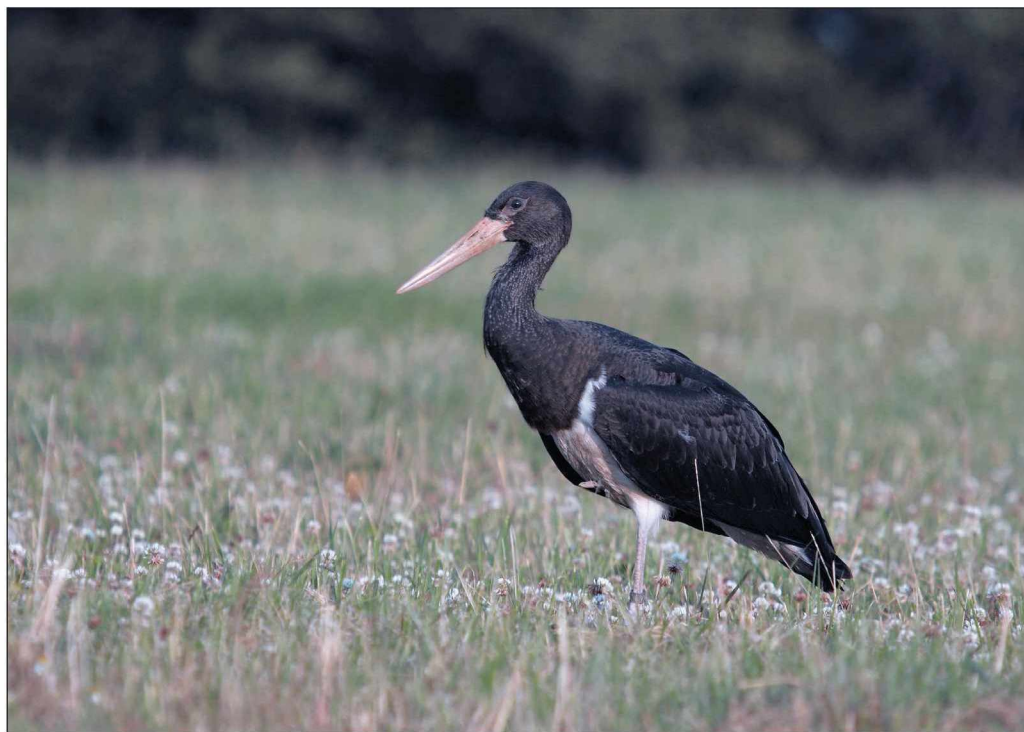
**Schlangenadler** *Circaetus gallicus*: **2 Beob.** (DAK 2013): 12.Jun 1 Ketzin/HVL (M.Löschau) \* 28.Jun 1 immat. Tagebau Welzow-Süd/SPN (RB). Die bei DITTBERNER (2014) aufgeführte Beobachtung vom 1.Sep bei Schwedt/UM wurde von der DAK (2014) nicht anerkannt.

**Schreiadler** *Aquila pomarina*: **Brut**: in Brandenburg 23 Reviere (RYSLAVY 2015a). **Erstbeob.**: 28.Mär 1 FIB Unteres Odertal (I.Röhl) \* 10.Apr 3 Randowbruch/UM (UK). **Höchstzahl**: 28.Jun 4 Randowbruch/UM (N.Uhlhaas). **Beob. abseits des Brutgebietes**: 15.Apr 1 Havelnied. Parey (W.Püschel) \* 10.Mai 1 abziehend Rangsdorfer See/TF (B.Ludwig) \* 17.Mai 2 Egsdorf/LDS (P.Litfin) \* 22.Mai 1 Feuchtwiesen SE Lübben (T.Noah) \* 23.Mai 1 Tagebau Welzow-Süd/SPN (F.Schmidt) \* 26.Mai 1 Oderwiesen Groß Neuendorf/MOL (HH) \* 14.Aug 1 Batzlow/MOL (O.Büxler) \* 27.Aug 1 dz. Blankensee (E.Philipp) \* 2.Sep 1 dz. Falkenberger Rieselfeld/B (R.Schirmeister). **Letztbeob.**: danach nur noch 24.Sep 1 Altlandsdorf/OHV (J.Lippert).

**Steinadler** *Aquila chrysaetos*: **3 Beob.** (AKBB: anerkannt): 13.Mär-19.Apr 1 vorj. Havelnied. Parey (B.Jahnke u.a.). Die auf Fotos erkennbare Ringkombination zeigte, dass der Vogel 2011 nestjüng in Estland beringt wurde (O.Vainu briefl.). Es handelt sich offenbar um den ersten Ringfund eines Steinadlers aus nördlichen oder östlichen Brutgebieten in Deutschland (BAIRLEIN et al. 2014) \* 3./4.Nov 1 dj. Belziger Landschaftswiesen bei Baitz/PM (T.Augst, F.Eidam) \* 13.Nov.-mind. 31.Dez 1 immat. Malxened. bei Dissen/SPN (O.Jäger, RZ u.a.), am 21./31.Dez Geschüh und Glöckchen erkannt (S.Klasan), also Gefangenschaftsflüchtling.

**Steppenweihe** *Circus macrourus*: zwei Nachweise (DAK 2013 und pers. Mitt.): 8.Sep 1 M Wiesenau/LOS (W.Koschel, U.Kalusche) \* 17.Sep 1 ad. M Tagebau Welzow-Süd/SPN (RB).

**Kornweihe** *Circus cyaneus*: **Winter/Frühjahr, Ans. ab 5 Ex.**: 14.Jan 5 NSG Havelländisches Luch/HVL (B.Block) \* 15. Jan 12 Lenzer Wische/PR (H.-J.Kelm) \* 24.Jan 5 Oberuckersee/UM (UK) \* 25.Jan 5 Unteres Odertal bei Schwedt (WD) \* 9. Feb 10 Elbaue SE Lenzen/PR (T.Heinicke) \* 10./20.Mär 6 Randowbruch/UM (UK; JM). **Sommer (Mai-Aug)**: im Mai noch 8 **Ex.** in 8 Gebieten \* 7.Jun 1 M + 1 W Röpersdorf/UM (J. van der Woude) \* 23.Jul 1 ad. M Strodehe/HVL (S.Clausner, J.Seeger) \* 24.Jul 1 W Zauchwitz/PM (L.Kalbe) \* 2.Aug 1 ad. W Gülper See (WS) \* 4./8./22. Aug 1 und 26.Aug 2 ad. M Garlitzer Wiesen/HVL (M.Prochnow, BR, K.Urban; N.Vilsko u.a.) \* 14.Aug 1 W Lütkenwisch/PR (A.Bruch). **Herbst/Winter, Ans.** > 5 **Ex.**: 21.Okt/10.Nov/5.Dez jeweils 14 Lenzer Wische/PR (H.-J.Kelm) \* 3.Nov 8 Ziltendorfer Nied. (C.Pohl) \* 18./22.

Nov 6 Randowbruch/UM (K.Rennert, H.Thiele; UK) \* 25.Nov 6 SP Uckernied. Seehausen/UM (K.Rennert) \* 26.Nov 9 Garlitzer Wiesen/HVL (T.Langgemach) \* 6.Dez 9 Unteres Odertal Stützkow-Schwedt (WD).

**Wiesenweihe** *Circus pygargus*: **Brut**: in Brandenburg mind. 20 BP und 14 Mal Brutverdacht (RYSŁAWY 2015a). **Erstbeob.**: 8.Apr 1 ad. W Berstenied. Niewitz/LDS (E.Schröder) \* 10.Apr 1 immat. M Sachsendorfer Wiesen/CB (RZ u.a.) \* 11.Apr 1 ad. W Lanke am Felchowsee (WD). **Ans.** > 4 **Ex.**: 12./13.Mai 3 M + 3 W Garlitzer Wiesen/HVL (R.Schneider; S.Schauerte) \* 13.Mai 4 M + 3 W (Brutversuche) Niedergörsdorf/TF (H.Brücher) \* 4.Aug 15 SP Garlitzer Wiesen/HVL (M.Prochnow, BR, K.Urban). **Letztbeob.**: 8.Sep 1 dj. und 16.Sep 2 dj. Garlitzer Wiesen/HVL (HH; R.Schneider).

**Rohrweihe** *Circus aeruginosus*: **Brut**: 6 Rev. Nationalpark Unteres Odertal/UM-BAR (WD). **Winter**: 11.Feb 1 vorj. Schiaßer See/TF (N.Vilcsko). **Erstbeob.**: 4./12.Mär 1 W Rietzer See-Streng (E.Maronde; WS) \* 13.Mär 1 Havelnied. Parey (B.Jahnke) \* 13.Mär 1 M + 1 W Rietzer See-Streng (L.Pelikan, J.Wehrmann) \* 13.Mär 1 M Herzsprung/UM (JM). **Heimzug/Brutzeit, Max.**: 1.Apr 7 Linumer Teiche (E.Olearczyk). **Sommer/Wegzug, Ans. ab 7 Ex.**: 12.Aug 7 (davon mind. 5 dz.) Blankensee (BR) \* 18.Aug 10 Ziltendorfer Nied. (C.Pohl) \* 26.Aug 10 Garlitzer Wiesen/HVL (N.Vilcsko) \* 1.Sep 19 dz. Blankensee (E.Maronde, BR, K.Urban) \* 1.Sep 10 (davon 5 dz.) Gülper See (HH, WS) \* 2.Sep 13 dz. Blankensee (BR, K.Urban) \* 29.Sep 7 Lenzer Wische/PR (H.-J.Kelm). **Letztbeob.**: 14.Okt 1 Linumer Teiche (S.Fischer, E.Olearczyk) \* 22.Okt 1 Blankensee (Michael Meyer, S.Schauerte) \* 23.Okt 1 ad. M Loben bei Hohenleipisch/EE (E.Raden).

**Habicht** *Accipiter gentilis*: **Brut**: in Berlin 79 Rev. gemeldet (BoA 2013b).

**Sperber** *Accipiter nisus*: **Brut**: in Berlin 30 Rev. gemeldet, sicher unvollständig (BoA 2013b). **Heimzug**: max. 17.Mär 3 dz. Blankensee (BR, K.Reiner). **Wegzug, Max.** > 5 **Ex.**: 16.Sep 6 Linumer Teiche (E.Olearczyk) \* 8.Okt 7 dz. Leibsch/LDS (T.Noah) \* 20.Okt 12 dz. Biebersdorf/LDS (T.Noah) \* 28.Okt 10 (davon 8 dz.) Kiesezen Mühlberg (HH, H.Michaelis, WS, TS).

**Rotmilan** *Milvus milvus*: **Brut**: mind 8 Rev. SPA Naturpark Nuthe-Nieplitz-Niederung/PM-TF (L.Kalbe u.a.) \* 4 BP/148 km<sup>2</sup> Stadtkreis Frankfurt/FF (J.Becker u.a.). **Winter**: im Jan 20 Ex. in 20 Gebieten \* Anfang Feb 3 Ex. in 3 Gebieten. **Ans. ab 14 Ex.**: 7.Jul 14 Rudower See/PR (R.Rath) \* 17.Aug 20 Bergholz bei Bad Belzig/PM (E.Eidam) \* 30.Aug 14 Biesen/OPR (T.Heinicke) \* 6.Sep 24 Schraden/EE (I.Erler) \* 15.Sep 14 Gülper See (WS) \* 25.Sep 14 Alteno/LDS (S.Raschorn) \* 29.Sep 22 Lenzer Wische/PR (H.-J.Kelm) \* 29.Sep 17 Goßmar/LDS (J.&K.Illig) \* 11.Okt 14 Duben/LDS (U.Schroeter). **Aktiver**



Abb. 4: Rohrweihe, Männchen, vorjährig, Oderbruch/MOL, Juli 2012. Foto: Steffen Fahl.  
Fig. 4: 2nd year male Marsh Harrier, Oderbruch/MOL, July 2012.



**Zug ab 5 Ex.:** 24.Mär 8 dz. Havelnied. Parey-Gölpe (HH) \* 1.Okt 8 dz. Botanischer Garten/B (M.Meyer) \* 3.Okt 5 dz. Ly-chen/UM (R.Nessing) \* 12.Okt 8 dz. Joachimsthal/BAR (R.Flath). **Dezember:** starkes Auftreten von 39 Ex. in 36 Gebieten, max. 29.Dez 3 Jänschwalder Wiesen/SPN (RZ).

**Schwarzmilan *Milvus migrans*:** Brut: mind. 15 Rev. SPA Nütthe-Nieplitz-Niederung (L.Kalbe u.a.) \* 3 BP/48 km<sup>2</sup> Stadtkreis Frankfurt/FF (J.Becker u.a.). **Erstbeob.:** 10.Mär 1 Schwielowsee/PM (Manfred Miethke) \* 11.Mär 1 Garlitzer Wiesen/HVL (D.Lackner) \* 16.Mär 1 Karlshof/LDS (A.Mieritz) und 1 Schweinfurter Teiche/EE (M.Walter). **Frühjahr, Ans. ab 8 Ex.:** 8.Apr 11 Blankensee (BR, K.Urban) \* 30.Apr 8 Havelnied. Parey (WS) \* 16.Mai 14 Tagebau Welzow-Süd/SPN (W.Hansel). **Sommer (ab Jun), Ans. ab 14 Ex.:** 26.Jun 14 Havelnied. Parey (K.Hallmann) \* 15.Jul 14 Steinhöfel/UM (B.Herold) \* 22.Jul 20 Nieplitznied. Zauchwitz (BR, K.Urban) \* 23.Jul 14 Niedergörsdorf/TF (H.Brücher) \* 26.Jul 31 Ziltendorfer Nied. (C.Pohl) \* 4.Aug 42 Neukammerfeld/HVL (K.D.Fiuczynski) \* 4.Aug 27 Zuckerfabrikteiche Brottewitz/EE (H.Michaelis). **Aktiver Wegzug:** keine Gebietsmax. > 2 Ex.. **Letztbeob.:** 3.Okt 1 Unteres Odertal bei Stützkow (WD) \* 4. Okt 1 Tagebau Welzow-Süd/SPN (RB) \* 15.Okt 1 Hohenwutzen/MOL (M.Müller).

**Seeadler *Haliaeetus albicilla*:** Brut: in Brandenburg 175 Reviere (RYSŁAWY 2015a) \* in Berlin 1 Rev. auf Stadtgebiet (BoA 2013b). **1. Halbjahr, Saisonmax. ab 12 Ex.:** 13.Feb 12 Elbe Cumlosen-Müggendorf/PR (K.Heinke) \* 20.Feb 20 FIB Unteres Odertal bei Gatow (WD) \* 16.Mär 12 Lenzer Wische/PR (T.Heinicke) \* 18.Mär 12 Peitzer Teiche (H.Glode) \* 6. Apr 13 Havelnied. Parey-Gölpe (HH) \* 14.Apr 21 Schlepziger Teiche (T.Noah) \* 25.Apr 20 Unteres Odertal bei Schwedt (U.Schünmann) \* 10.Jun 25 Peitzer Teiche (HH, RZ). **2. Halbjahr, Saisonmax. > 10 Ex.:** 21.Aug 12 Gülpsee (Martin Miethke) \* 13.Sep 12 Deichrückverlegung Lenzen/PR (T.Heinicke) \* 18.Nov 11 Peitzer Teiche (H.Glode) \* 16.Dez 30 FIB Unteres Odertal und Odervorland Stolpe-Lunow (DK).

**Raufußbussard *Buteo lagopus*:** Winter/Frühjahr, **Ans. ab 10 Ex.:** 11./23.Jan 12 Unteres Odertal bei Gatow (WD) \* 15. Jan 23 Lenzer Wische/PR (H.-J.Kelm) \* 21.Feb 25 Wiesendorf/SPN (W.Albrecht) \* 20.Mär 19 Randowbruch/UM (JM). **Frühjahr, Letztbeob.:** im Mai noch 6 Ex. in 5 Gebieten, zuletzt 6.Mai 1 Tagebau Welzow-Süd/SPN (RB) \* 8./13.Mai 1 Randowbruch/UM (UK) \* 12.Mai 1 Hohenwutzen/MOL (M.Müller). **Herbst, Erstbeob.:** 17.Sep 1 Lenzen/PR (K.Heinke) \* 23.Sep 2 bei Sonnewalde/EE (R.Möckel) \* 27.Sep 1 Zachow/HVL (M.Löschau). **Herbst/Winter, Ans. ab 10 Ex.:** 10.Nov 34 Lenzer Wische/PR (H.-J.Kelm) \* 17.Nov 10 NSG Havelländisches Luch/HVL (B.Block, T.Langgemach) \* 22.Nov 11 Randowbruch/UM (UK) \* 9.Dez 16 Ziltendorfer Nied. (C.Pohl) \* 11.Dez 22 Unteres Odertal bei Schwedt (JM) \* 13.Dez 17 Unteres Odertal bei Gatow (WD).

**Mäusebussard *Buteo buteo*:** Winter/Heimzug, **Ans. ab 20 Ex.:** 8.Jan 23 Jänschwalder Wiesen/SPN (RZ) \* 26.Jan 30 Unteres Odertal bei Gatow (UK) \* 4.Feb 24 auf 40 km<sup>2</sup> Ziltendorfer Nied. (HH) \* 11.Feb 29 Randowbruch/UM (UK) \* 12.Feb 21 Lenzer Wische/PR (H.-J.Kelm). **Brutzeit/Sommer, Max.:** 4.Aug 15 Garlitzer Wiesen/HVL (M.Prochnow, BR, K.Urban). **Wegzug/Winter, Ans. ab 40 Ex.:** 23.Sep 100 Trappenfelde/BAR (B.Steinbrecher, H.Stoll) \* 20.Okt/18.Nov 51 Ziltendorfer Nied. (C.Pohl) \* 10.Nov 46 Lenzer Wische/PR (H.-J.Kelm) \* 17.Nov 64 NSG Havelländisches Luch/HVL (B.Block, T.Langgemach) \* 6.Dez 70 Unteres Odertal Stützkow-Schwedt (WD) \* 13.Dez 45 Unteres Odertal bei Gatow (WD). **Aktiver Zug ab 25 Ex.:** 24.Mär 26 dz. Havelnied. Gölpe-Parey (HH) \* 16.Okt 31 dz. Frankfurt/FF (J.Becker) \* 16.Okt 34 dz. Crinitz/EE (R.Donat) \* 24.Okt 44 dz. Linumer Teiche (K.Lüddecke) \* 28.Okt 69 dz. Kieseen Mühlberg (HH, H.Michaelis, TS, WS) \* 31.Okt 29 dz. Berlin-Mitte (R.Altenkamp).

**Merlin *Falco columbarius*:** 130 Ex. bei 114 Beob. (Wertung der Monatsmax. pro Gebiet):

		Jan	Feb	Mär	Apr	Mai	Jun	Jul	Aug	Sep	Okt	Nov	Dez
Bb/B	Ex.	14	9	8	10	4	-	-	-	13	32	16	24
	n	12	8	8	10	4	-	-	-	13	25	11	23

**Winter/Frühjahr, Höchstzahl:** 24.Jan 3 Uckernied. Seehausen (UK). **Letztbeob.:** 5.Mai 1 w-f. Randowbruch bei Zichow/UM (W.Mädlow, L.Pelikan, David & Dustin Schubert) \* 11.Mai 1 w-f. Feuchtwiesen SE Lübben (RB, T.Noah, S.Rasehorn, RZ) \* 15.Mai 1 w-f. Tagebau Welzow-Süd/SPN (RB), späteste Beob. außer 28.5.1961 (RUTSCHKE 1987). **Herbst, Erstbeob.:** 1.Sep 1 dz. Blankensee (BR), frühes Datum \* 5.Sep 1 M Lieberoser Heide/LDS (HH) \* 8.Sep 1 W Rietzer See-Streng (HH) \* 10.Sep 1 M Zachow/HVL (M.Löschau). **Ans. > 2 Ex.:** am Schlafplatz Uckernied. Seehausen/UM 20.Okt 5 (HH, WS u.a.), 4.Nov 6 (HH) und 18.Nov 3 (K.Rennert, H.Thiele).

**Rotfußfalke *Falco vespertinus*:** 20 Ex. bei 17 Beob.: 28.Apr 1 ad. W Unteres Odertal bei Schwedt (WD) \* 3.Mai 1 ad. M Sydowswiese/MOL (MF) \* 5./7.Mai 1 vorj. M und 7.Mai zusätzlich 2 ad. M Langer Pfuhl bei Ketzin/HVL (B.Jahne, M.Löschau) \* 5.Mai 1 Päwesiner Lötze/PM (T.Slomka) \* 18.Mai 1 ad. W Unteres Odertal bei Schwedt (M.Baccum, E.v.d.Brugge, D.Overberg, BR, K.Urban) \* 27.Mai 1 M Blankensee (BR, K.Urban) \* 28.Jul 1 ad. W Alte Spreemündung (HH) \* 26.Aug 1 ad. M Glauer Berge/TF (BR, K.Urban) \* 27.Aug 1 ad. M Vogelsang/LOS (C.Pohl) \* 30.Aug 1 immat. Unteres Odertal bei Gartz (JM) \* 5.Sep 1 dj. Beeskow/LOS (HH) \* 9.Sep 1 vorj. W Blankensee (M.Prochnow, BR, K.Urban) \* 14.

Sep 1 M + 1 W Zuckerfabrikteiche Prenzlau (JM) \* 16.Sep 1 Jungfernsee/P-B (K.Steiof) \* 17.Sep 1 dj. Tagebau Welzow-Süd/SPN (RB) \* 23.Sep 1 ad. M Nieplitznied. Zauchwitz (F.Maronde, BR) \* 21.Okt 1 dj. Bochow/TF (H.Brücher), spätestes Datum außer 23.10.1971 (RUTSCHKE 1987).

**Baumfalk** *Falco subbuteo*: **Brut**: mind. 12 Rev./700 km<sup>2</sup> im Altkreis Angermünde/UM (UK, P.Sömmer) \* 5 Rev. auf Stadtgebiet in Berlin (K.D.Fiuczynski, P.Sömmer). **Erstbeob.**: 11.Apr 1 Müggelheim/B (R.Altenkamp) \* 11.Apr 1 dz. Koppatz/SPN (RB) \* 19.Apr 2 Dahme/TF (H.Deutschmann) \* 19.Apr 1 Borcheltsbusch/LDS (P.Schonert). **Frühjahr, Ans.** > 3 Ex.: 30.Apr 5 Linumer Teiche (R.Nessing) \* 9.Mai 13 Wachower Lötzt/HVL (T.Hellwig) \* 10.Mai 5 Feuchtwiesen SE Lübben (A.Weingardt) \* 11.Mai 4 Sydowswiese/MOL (HH) \* 10.Jun 4 NSG Kleine Schorfheide/UM (N.Bukowsky). **Wegzug, Ans.** > 3 Ex.: 12.Sep 5 dz. Kladower Havel/B (K.Lüddecke) \* 15.Sep 4 (davon 2 dz.) Blankensee (A.Niedersaetz, BR). **Letztbeob.**: 9.Okt 1 Hahneberg/B (R.Bammerlin) und 1 Buch/B (T.Schoenbrodt) \* 13.Okt 1 Grünau/B (R.Eidner) \* 14.Okt 1 Wanninchen/LDS (R.Donat) \* 25.Okt 1 Caule/LDS (H.Donath), spätes Datum.

**Wanderfalk** *Falco peregrinus*: **Brut**: in Brandenburg 43 Rev. (RYSŁAWY 2015a) \* 2 Rev. im Stadtgebiet Berlin (BoA 2013b). **Aktiver Zug**: 30.Apr 1 dz. Gülpert See (WS) \* 6.Sep 1 dz. Görlsdorf/MOL (U.Goldammer) \* 2.Okt 1 dz. Tempelhof/B (BR) \* 3.Okt 1 dz. Nieplitznied. Zauchwitz (BR, K.Urban) \* 18.Nov 1 dz. Lychen/UM (R.Nessing).

**Würgfalk** *Falco cherrug*: Das 2011 im Westen der Slowakei nestjüng besenderte Weibchen "Slavka" gelangte bei einem großräumigen Rundflug durch Mittel- und Osteuropa auch zweimal nach Brandenburg (vgl. DAK 2013): Am 1.Apr wurde es – am selben Tag von Prag kommend – abends im sächsisch-brandenburgischen Grenzgebiet östlich Ortrand/OSL und am 2.Apr morgens südlich von Lauchhammer/OSL geortet, abends war es wieder in der Nähe von Prag. Am 11.Apr wurde der Vogel aus Mecklenburg-Vorpommern kommend mittags bei Müncheberg/MOL und nachmittags westlich von Lieberose/LDS geortet. Abends und am nächsten Morgen war er westlich von Cottbus, mittags dann in der Nähe von Dresden (ungefähr Ortsangaben nach grober Kartendarstellung bei sakerlife.mme.hu/en/gmap). Zweiter und dritter Nachweis für Brandenburg.

**Turmfalk** *Falco tinnunculus*: **Brut**: 24 BP/20 km<sup>2</sup> Neubaugebiet Marzahn/B (S.Materna u.a.) \* 3 BP Berufsförderungswerk Mühlenbeck/OHV (O.Wunsch). **1. Halbjahr, Ans. ab 5 Ex.**: 17.Mär 6 Bad Wilsnack/PR (J.Purps). Im Jan/Feb max. lediglich je 4 am 30.Jan Schwedt/UM (WD) und am 29.Feb Tempelhof/B (C.Neumann). **2. Halbjahr, Ans. ab 8 Ex.**: 1.Aug 11 Tempelhofer Feld/B (C.Neumann) \* 9.Sep 11 auf 40 km<sup>2</sup> Ziltendorfer Nied. (HH) \* 15.Sep 15 Tagebau Welzow-Süd/SPN (RB) \* 7.Okt 14 Lenzer Wische/PR (H.-J.Kelm) \* 17.Nov 8 NSG Havelländisches Luch/HVL (B.Block, T.Langgemach) \* 27. Nov 8 Unteres Odertal bei Schwedt (WD).

**Kranich** *Grus grus*: **Brut**: in Brandenburg mind. 2.554 Rev. (EHLERT 2013) \* 3 Rev. Stadtgebiet Berlin (BoA 2013b). **Januar, Ans.** > 500 Ex.: starkes Auftreten: 3.Jan 1.650 Rietzer See/PM (L.Manzke) \* 3.Jan 1.200 Schwante/OHV (F.Sieste) \* 14.Jan 5.200 NSG Havelländisches Luch/HVL (B.Block, T.Langgemach) \* 19.Jan 700 Gollwitz/PM (B.Kreisel) \* 23.Jan 573 Blandikow/OPR (V.Schenk) \* 29.Jan 1.000 Schenkendorf/LDS (F.Vötkler). Winterflucht: 30.Jan 4.600 dz. W in 2 Stunden Buckow/HVL (T.Dürr, T.Langgemach). **Heimzug, Ans.** > 1.000 Ex.: 12.Feb 1.800 Bergerdamm/HVL (S.Fischer, H.Watzke) \* 7.Mär 2.674 Demerthin/PR (V.Schenk) \* 9.Mär 1.400 dz. Gartz/UM (J.Haferland) \* 18.Mär 1.080 Biesenbrow/UM (M.Modrow) \* 1.Apr 1.700 Sydowswiese/MOL (HH). **Mai-Jul, Ans. ab 200 Ex.**: 7.Mai 350 Nieplitznied. Zauchwitz (L.Kalbe) \* 19.Mai 300 Hindenburg/UM (M.Bußejahn) \* 24.Mai 250 Gartzter Bruch/UM (DK) \* 9.Jun 472 Frauenhagen/UM (UK) \* 10.Jul 250 Rambow/PR (R.Rath) \* 17.Jul 314 Plessa/EE (R.Altenkamp) \* 17.Jul 369 Borcheltsbusch/LDS (K.Illig, P.Schonert) \* 31. Jul 270 Luckau/LDS (K.Illig, P.Schonert). **Wegzug, Ans.** > 5.000 Ex.: 29./30.Sep 8.400 Neurüdnitz/MOL (F.Grasse) \* 2.Okt 8.000 Gülpert See (R.Harsch) \* 15.Okt 8.600 Rieselfelder Nauen/HVL (W.Krüger, R.Rosenthal, H.Schreiber, H.Weinkauff) \* 17.Okt 13.300 Gartz/UM (J.&R.Haferland) \* 23.Okt 76.200 Linumer Teiche und Wiesen (E.Hinke u.a.) \* 7.Nov 10.000 Jahnberge/HVL (P.Pakull, N.Vilcsko). Synchronzählungen der AG Kranichschutz Brandenburg ergaben max. 111.374 Vögel in 13 Schlafplatzregionen am 20./21.Okt (DONAT 2013). **Aktiver Zug, Tagessummen ab 1.000 Ex.**: 1.Okt 5.000 dz. Linum/OPR (E.Höhle) \* 21.Okt 1.000 dz. Garlitz/HVL (B.Weißborn) \* 23.Okt 1.000 dz. Templin/UM (J.Kreuziger) \* 25. Okt 4.500 dz. Groß Behnitz/HVL (M.Kolbe) \* 26.Okt insg. 2.450 dz. in 10 Gebieten in Berlin (BoA 2013a) \* 28.Okt 3.500 dz. Deutschhof/OPR (F.Sieste) \* 28.Okt mind. 1.000 dz. Bagower Bruch/PM (R.Rosenthal). **Dez, Ans. ab 1.000 Ex.**: 3.Dez 3.100 Rambower Moor/PR (R.Rath) \* 5.Dez 1.100 Grüntal/BAR (M.Modrow) \* 6.Dez 1.150 Klein Kienitz/TF (B.Ludwig) \* 7.Dez 1.370 Jahnberge/HVL (S.Fischer) \* 8.Dez 1.000 Linumer Teiche (S.Fischer) \* 28.Dez 1.800 Bergerdamm/HVL (R.Rosenthal).

**Großstrappe** *Otis tarda*: **Bestand**: im Frühjahr 121 Ex.; 15 flügel juv., 34 juv. wurden ausgewildert (RYSŁAWY 2015a). **Beob. weit abseits der Einstandsgebiete**: 29.Aug-5.Sep 1 W bei Zapel/PR (H.Schulz; R.Grünwald, T.Heinicke).

**Wasserralle** *Rallus aquaticus*: **Brutzeit/Frühjahr, Konzentrationen ab 10 Rufer**: 11 Rev. Staffelder Polder/UM (J.Haferland) \* 26.Mär 10 Rufer Lanke am Felchowsee (WD) \* 13.Apr 12 Moorsee am Rietzer See/PM (BR, K.Urban)



\* 14. Apr 13 Rheinsberger See-Grienericksee-Böbereckensee/OPR (H.-J. Gerndt) \* 23. Apr 15 Rufer Schlosswiesenspolder Schwedt/UM (WD) \* 23./24. Apr 10 Rufer Havelnied. Parey (B.Jahnke) \* 5. Mai 40 Päwesiner Lötze/PM (T. Hellwig) \* 13. Jun 20 Unteres Odertal bei Gatow (WD) \* 5. Jul 20 Lanke am Felchowsee (WD). **Winter:** im Jan 9 Ex. in 7 Gebieten, im Feb 11 Ex. in 5 Gebieten. **Max.:** 15. Jan 3 Blankensee (G. Kehl, A. Niedersätz, BR, K. Urban) \* 11. Feb 4 Unteres Odertal bei Schwedt (WD) \* 12. Feb 3 Schiaßer See/TF (W. Suckow). **Gebietsmax. ab 7 Ex. nach der Brutzeit:** 16. Sep 8 Unteres Odertal bei Gatow (DK) \* 1. Okt 12 Lanke am Felchowsee (WD) \* 2. Okt 15 Landiner Haussee/UM (WD) \* 12. Okt 8 Schlosswiesenspolder Schwedt/UM (WD) \* 19. Okt 10 Alte Spreemündung (HH). **Dezember:** 27 Ex. in 15 Gebieten. **Ans. > 3 Ex.:** 16. Dez 4 Oder Güstebieser Loose-Christiansaue (F. Grasse) \* 16. Dez 5 Schiaßer See/TF (L. Kluge).

**Wachtelkönig *Crex crex*:** **Brut:** in Brandenburg mind. 287 Rufer (Ryslavý 2015a) \* in Berlin 2 Rev. auf Stadtgebiet (Boa 2013b). **Erstbeob.:** 29. Apr 1 Neurant/MOL (M. Müller) \* 30. Apr 1 Unteres Odertal bei Gatow (R. Haferland). **Letztbeob.:** 20. Jul 1 rufend Fahrlander Wiesen/P (L. Pelikan) \* 10. Aug 1 rufend Berkholz/UM (Naturwacht Uckermarkische Seen).

**Tüpfelralle *Porzana porzana*:** **Brut:** in Brandenburg mind. 198 Rufer (Ryslavý 2015a). **Erstbeob.:** 18./21. Mär 1 rufend Lübben/LDS (T. Noah), frühestes Datum (bisher 25.3.). \* 4. Apr 1 Schlosswiesenspolder Schwedt/UM (WD) \* 5. Apr 1 Gülpe/HVL (Martin Miethke). **Wegzug:** max. 28. Aug 3 Alte Spreemündung (HH) \* 29. Aug/8. Sep 3 Reckahner Teiche/PM (W. Püschel, P. von Schmitterlów, HH). **Letztbeob.:** 17. Sep 1 Schlepziger Teiche (T. Noah) \* 23. Sep 1 Reckahner Teiche/PM (B. Jahnke, L. Pelikan) \* 26. Sep 1 dj. Zuckerfabrikenteiche Prenzlau (P. Pakull, N. Vilcsko).

**Kleinralle *Porzana parva*:** **Brut:** in Brandenburg mind. 42 Rev./Rufer (Ryslavý 2015a). **Erstbeob.:** 11. Apr 1 M Lanke am Felchowsee (WD) \* 18./19. Apr 1 Beetzsee/BRB (F. Maronde, BR) \* 20. Apr 1 M + 1 W Lanke am Felchowsee (WD). **Wegzug/Letztbeob.:** 6. Sep 1 w-f. Angermünder Teiche (W. Püschel) \* 10. Sep 2 Lanke am Felchowsee (WD) \* 4. Okt 1 dj. Felchowsee (WD) \* 23. Okt 1 dj. Landiner Haussee/UM (WD), späte Daten.

**Teichralle *Gallinula chloropus*:** **Brut:** 10 Rev. Wuhletal/B (Bernhard Schonert u.a.) \* 7 Rev. Tierpark Friedrichsfelde/B (M. Kaiser) \* 5 Rev. NSG Lietzengraben/B (C. & P. Pakull). **Winter/Brandenburg:** im Jan 39 Ex. in 14 Gebieten und im Feb 66 Ex. in 27 Gebieten (Wertung der Gebietsmax.). **Ans. ab 5 Ex.:** 15. Jan 13 Potsdamer Stadthavel und Nuthe/P (Manfred Miethke) \* 6. Feb 21 Klärwerksableiter Waßmannsdorf/LDS (I. & L. Gelbicke). **Weitere Ans. > 5 Ex. in Brandenburg (ohne Fam.):** 29. Aug 19 Klärwerksableiter Waßmannsdorf/LDS (I. & L. Gelbicke) \* 5./13. Sep 13 Löcknitz bei Lenzen/PR (T. Heinicke) \* 15. Sep 30 dj. Großteich Lindenau/OSL (TS), hohe Zahl \* 14. Okt 13 Potsdamer Stadthavel und Nuthe/P (Manfred Miethke) \* **Dezember/Brandenburg:** 77 Ex. in 17 Gebieten. **Ans. ab 5 Ex.:** 13. Dez 44 Klärwerksableiter Waßmannsdorf/LDS (I. & L. Gelbicke), hohe Zahl \* 15. Dez 5 Werder/PM (W. Schulz, R. Stein) \* 16. Dez 8 Potsdamer Stadthavel und Nuthe/P (Manfred Miethke). **Berlin:** Summen der Wasservogelzählung: Jan 59 Ex., Feb 74, Mär 54, Apr 64, Sep 68, Okt 64, Nov 86, Dez 50 (Boa 2013a). **Saisonmax.:** 15. Apr 16 Freizeitpark Marienfelde/B (I. & L. Gelbicke) \* 13. Okt 17 Zoologischer Garten (M. Kaiser).

**Blessralle *Fulica atra*:** **Brut, gebietsbezogene Angaben ab 15 Rev.:** 246 Fam. Peitzer Teiche (HH, B. Litzkow, H.-P. Krüger, M. Spielberg, RZ) \* 14. Jul 20 Fam. Glinziger Teiche/SPN (RZ) \* 22. Jul mind. 21 Fam. Stradowe Teiche/OSL (RZ) \* 26 Rev. Karower Teiche/B (S. Brehme, R. Schirmeister, Bernhard Schonert) \* 17 Rev. Moorlinse Buch/B (C. Pakull u.a.). **Gebietsmax. ab 2.000 Ex., 1. Halbjahr:** 17. Jan 2.696 Unteruckersee (UK) \* 18. Jan 6.000 Rangsdorfer See/TF (B. Ludwig) \* 4. Feb 2.000 Werbellinsee/BAR (C. & P. Pakull) \* 8. Feb 2.500 Potsdamer Stadthavel/P (W. Püschel) \* 11. Feb 2.410 Kanalhavel in Spandau/B (S. Schattling) \* 11. Feb 2.752 Templiner See/PM (H. Peter) \* 12. Feb 2.750 Havel Plaua-Pritzerbe/BRB-PM (H. Kasper). **2. Halbjahr:** 29. Jul 2.000 Rangsdorfer See/TF (L. Henschel) \* 12. Aug 3.350 Peitzer Teiche (HH, B. Litzkow, RZ) \* 15. Aug 3.000 Unteruckersee (JM) \* 4. Sep 2.100 Riebener See/PM (L. Kalbe) \* 23. Okt 4.100 Grimnitzsee (JM) \* 4. Nov 10.800 Unteruckersee (HH) \* 18. Nov 3.850 Scharnützsee/LOS (HH) \* 21. Dez 2.725 Werbellinsee/BAR (A. Thieß). **Berlin:** Summen der Wasservogelzählung: Jan 7.606 Ex., Feb 7.738, Mär 2.406, Apr 1.028, Sep 4.335, Okt 5.167, Nov 6.640, Dez 8.137 (Boa 2013a). Bei der Wasservogelzählung am 11./12. Feb wurden bei starker Vereisung und zusätzlicher Kontrolle fast aller eisfreier Gewässer in Berlin 10.878 Ex. gezählt (Eidner 2012).

**Austernfischer *Haematopus ostralegus*:** **Brut:** in Brandenburg mind. 15 Rev. bei 8 Brutnachweisen (Ryslavý 2015a). **Erstbeob.:** 2. Mär 2 Unteres Odertal Schwedt (WD) \* 10. Mär 1 Elbaue Schadebeuster/PR (S. Jansen) und 1 Güstebieser Loose (HH). Abseits der Brutgebiete auf dem Heimzug 8 Ex. bei 5 Beob. und auf dem Wegzug 17 Ex. bei 6 Beob., max.: 17. Jun 8 Gülper See (P. von Schmitterlów) \* 29. Aug 3 Oder bei Frankfurt/FF (J. Becker). **Letztbeob.:** 14. Okt 1 dz. Unteres Odertal Stolzenhagen-Stützkow (DK).

**Stelzenläufer *Himantopus himantopus*:** bisher stärkster Einfluss, **18 Ex. bei 7 Beob.:** Havelnied. Parey: 28.–29. Apr 2 (H. Brandt, M. Sarnow, WS, HH u.a.), 30. Apr 5 (M. Sarnow, WS), 1. Mai 3 (M. Sarnow, B. Kreisel, R. Gerken) \* Ungeheuerwiesen Breite/TF: 28.–29. Apr 2 (F. Maronde, M. Prochnow, BR u.a.), 30. Apr–7. Mai 4 (F. Maronde, E. Philipp, R. Schneider, L. Kalbe u.a.), 8.–18. Mai 2 (P. von Schmitterlów, L. Kluge, W. Suckow u.a.) – eine Brut dieser Vögel ließ sich trotz Beobach-

tungen von Kopulationen nicht bestätigen! \* 2. Mai 2 Rieselfeld Nauen/HVL (R. Rosenthal) \* 21. Mai 2 Rietzer See-Streng (R. Schneider, C. Wagner) \* 1. Jun 2 Unteres Odertal Gatow (DITTBERNER 2014) \* 15.–17. Jun 2 Gülpsee (B. Krüger, B. Kreisel, F. Bechinger, P. von Schmitterlów) \* 24. Jun 1 Kieseener Mühlberg (TS).

**Säbelschnäbler *Recurvirostra avosetta*:** Brut: An den Kieseener Mühlberg 1 BP ab 12. Mai anwesend, ab 25. Mai sicher brütend, ab 17. Jun mit 4 pull., ab 26. Jun nur noch 1 Jungvogel, letztmals wird das Paar mit dem nichtflüggen Jungvogel am 1. Jul gesehen, danach Brutverlust und Altvogel verschwunden (M. Walter, RB, TS, HH u.a.) – fünfter Brutnachweis. Des weiteren gehäuftes Vorkommen von **19 Ex. bei 10 Beob.**: 5.–6. Apr 4 Reckahner Teiche/PM (G. Pachali) \* 8. Apr 2 Peitzer Teiche (H.-P. Krüger) \* 27.–28. Apr 3 Rietzer See/PM (H. Brücher, P. Eckhoff, M. Jurke, HH u.a.) \* 29. Apr 3 Gülpsee (M. Sarnow, R. Schneider, WS u.a.) \* 1. Mai 1 Kieseener Mühlberg (M. Walter) \* 13.–14. Mai 1 Talsperre Spremberg (RB) \* 15. Mai 1 Rehpfuhl Buchholz/LOS (F. Ehler) \* 22. Mai 1 Seeteichsenke Lichterfeld/EE (TS) \* 15. Jun 1 und 16. Jun 2 Gülpsee (B. Krüger; F. Bechinger) \* 1. Jul 1 Zuckerfabrikteiche Brottowitz/EE (TS, WS, HH).

**Kiebitzregenpfeifer *Pluvialis squatarola*:** Heimzug, **3 Ex. bei 3 Beob.**: 13. Mai 1 Reckahner Teiche/PM (B. Kreisel; HH) \* 13.–16. Mai 1 Ungeheuerwiesen Breite/TF (M. Prochnow, E. Philipp, B. Bischof, BR) \* 17.–28. Mai 1 Kieseener Mühlberg (M. Walter, R. Schneider, RB). Sehr schwacher Wegzug, **49 Ex. bei 21 Beob.** (Wertung der Dekadenmax. je Gebiet).

		Jan	Feb	Mär	Apr	Mai	Jun	Jul	Aug	Sep	Okt	Nov	Dez
Bb/B	Ex.	-	-	-	-	3	-	-	4	16	24	5	-
	n	-	-	-	-	3	-	-	2	7	9	3	-

**Späte Erstbeob.**: 18. Aug 1 Kieseener Mühlberg (M. Walter). **Max.**: 30. Aug 3 ad. Altbarnim/MOL (M&RF) \* 29. Sep 3. Okt 6 Kieseener Mühlberg (RB; M. Walter; J. Loose, S. Simon) \* 3. Okt 7 Zuckerfabrikteiche Prenzlau (HH, N. Vilcsko) \* 14. Okt 3 Linumer Teiche (S. Fischer) \* 24. Okt 3 Altfriedländer Teiche (M&RF). **Letztbeob.**: 7. Nov 1 Angermünder Teiche (B. Jahnke, W. Püschel) \* 11. Nov 2 Altfriedländer Teiche (HH; B. Schonert).

**Goldregenpfeifer *Pluvialis apricaria*:** Winter: im Jan nur eine Beob.: 16. Jan 21 Löcknitz Schmölen/PR (M. Schleder). **Heimzug, Erstbeob.**: 24. Feb 20 Unteres Odertal Gartz (WD) \* 26. Feb 6 Falkenthal/OHV (D. Soprat), 4 Großthiemig/EE (TS) und 3 Fehrbellin/OPR (H. Watzke, M. Szindlowski). **Heimzug, Ans. ab 500 Ex.**: 8. Mär 1.080 Lenzer Wische/PR (T. Heinicke) \* 10. Mär 500 Güstebieser Loose (HH) \* 13. Mär 550 Groß Neuendorf/MOL (M&RF) \* 14. Mär 560 Görlsdorf/LDS (K. Illig, P. Schonert) \* 6. Apr 760 Havelnied. Parey-Gölpe (HH). **Heimzug, Letztbeob.**: 13. Mai 1 Seeteichsenke Lichterfeld/EE (TS). **Wegzug, Erstbeob.**: 21. Jul 1 Gülpsee (HH, WS). **Wegzug, Gebietsmax. ab 300 Ex.**: 15. Okt 450 Brandwiesen Babe/OPR (S. Clausner, J. Seeger) \* 19. Okt 310 Neutrebbin/MOL (U. Schroeter) \* 22. Okt 500 Schwedt/UM (DK) \* 4. Nov 2.040 Angermünder Teiche (HH) \* 10. Nov 500 Lenzer Wische/PR (H.-J. Kelm) \* 11. Nov 800 Altfriedländer Teiche (B. Schonert). **Letztbeob.**: 5. Dez 45 Páwesin/PM (B. Jahnke) und 2 Rühstädt/PR (T. Heinicke).

**Kiebitz *Vanellus vanellus*:** Brut, > 10 BP: 41 Rev. Nuth-Nieplitz-Nied. (AG Nuth-Nieplitz) \* 69 Rev. FIB Unteres Odertal (JM, DK, WD) \* 15 Rev. Havelnied. Parey (HH) \* 11 BP Randowbruch (UK, JM). Im **Januar** 777 Ex. bei 34 Beob. (Wertung der Gebietsmax.), max. 4. Jan 83 Elbaue Lenzen/PR (T. Heinicke) \* 9. Jan 70 Neuglietzer (M. Müller) \* 16. Jan 84 Elbaue Mödlich/PR (M. Schleder). **Heimzug, Gebietsmax. ab 2.000 Ex.**: 1. Mär 2.400 Lenzer Wische/PR (T. Heinicke) \* 10. Mär 2.300 Güstebieser Loose (HH) \* 11. Mär 3.000 Görlsdorf/LDS (P. Schonert) und 2.000 Rosenthal/TF (K. & J. Illig) \* 15. Mär 2.000 Belziger Landschaftswiesen/PM (M. Grimm) \* 15. Mär 3.500 Elbaue Cumlosen/PR (H.-W. Ullrich). Während des **Wegzuges** wurden 9 Gebietsmax. ab 3.000 Ex. registriert, **Ans. ab 4.000 Ex.**: 1. Sep 4.500 Bliesdorf-Neubarnim/MOL (HH) \* 23. Sep 4.000 Legde/PR (H. Schulz) \* 30. Sep/16. Okt 5.000 Goßmar/LDS (P. Schonert). Im **Dezember** Feststellungen von 1.197 Ex. bei 36 Beob., max. 4. Dez 200 Unteres Odertal Schwedt (WD) \* 5. Dez 150 Cumlosen/PR (T. Heinicke).

**Steppenkiebitz *Vanellus gregarius*:** eine Beob. (DAK 2013): 31. Aug 2 Kieseener Mühlberg (M. Walter) und 13.–26. Sep noch 1 ebd. (M. Putze, P. Franke; M. Walter; HH) – bereits der 25. Nachweis jedoch erstmals zwei Individuen gemeinsam rastend.

**Flussregenpfeifer *Charadrius dubius*:** Brut, Konzentrationen: 9 Rev. Nuth-Nieplitz-Nied. (AG Nuth-Nieplitz) \* 7 Rev. Kieseener Mühlberg (HH, TS) \* 5 Rev. FIB Unteres Odertal (DK, WD) \* 4 erfolgreiche BP Feldsoll Seelow/MOL (HH). **Erstbeob.**: 15. Mär 1 Lindenauer Großteich/OSL (I. Erler) \* 17. Mär 2 Reckahner Teiche/PM (R. Schneider) \* 18. Mär 1 Feldsoll Seelow/MOL (HH). **Heimzug, Gebietsmax. ab 10 Ex.**: 26. Apr 15 Reckahner Teiche/PM (P. von Schmitterlów) \* 30. Apr 10 Feldsoll Seelow/MOL (HH) \* 2. Mai 18 Peitzer Teiche (RZ) \* 12. Mai 11 Kieseener Mühlberg (H. Michaelis, TS, HH). **Wegzug, Gebietsmax. ab 10 Ex.**: 12. Jun 11 Reckahner Teiche/PM (P. von Schmitterlów) \* 14. Jun 15 Talsperre Spremberg (RB) \* 19. Jun 12 Hennigsdorfer Wiesen/OHV (WS) \* 25. Jun 15 Feldsoll Schwanebeck/BAR (P. Pakull) \* 28. Jun 33 Kieseener Mühlberg (F. Maronde, M. Prochnow, BR) \* 4. Jul 12 Gülpsee (B. Jahnke) \* 14. Jul 11 Elsternied. Lauchhammer/OSL (TS, HH) \* 15. Jul 33 Zuckerfabrikteiche Brottowitz/EE (TS, HH) \* 5. Aug 24 Elsternied. Plessa/EE (M. Walter). **Letztbeob.**: 30. Sep–7. Okt 1 dj. Kieseener Mühlberg (HH, TS).

**Sandregenpfeifer** *Charadrius hiaticula*: vergleichbare Häufigkeit wie im Vorjahr. Auf dem **Heimzug** 108 Ex. bei 34 Beob. und während des **Wegzuges** 368 Ex. bei 64 Beob. (Wertung der Dekadenmax. je Gebiet):

		Jan	Feb	Mär	Apr	Mai	Jun	Jul	Aug	Sep	Okt	Nov	Dez
Bb/B	Ex.	-	-	4	14	63	30	7	56	265	40	-	-
	n	-	-	4	8	17	7	4	17	34	9	-	-

**Heimzug, Erstbeob.:** 17.Mär 1 Havelnied. Parey (HH, WS, H.Michaelis) \* 23.Mär 1 Nieplitznied. Zauchwitz (L.Kalbe). **Gebietsmax. ab 5 Ex.:** 5.Mai 7 Havelnied. Parey (HH, T.Ryslavy, M.Albrecht) \* 12.Mai 17 Kieseßen Mühlberg (H.Michaelis, TS, HH) \* 24.Mai 7 Seeteichsenke Lichterfeld/EE (TS) \* 5.Jun 5 Elbaue Lenzen/PR (T.Heinicke) \* 9.Jun 6 Gülper See (N.Vilcsko). **Heimzug, Letztbeob.:** 11.Jun 4 Gülper See (U.Drozdowski, K.Sawall). Mögliche **Übersommerer:** 17.Jun 1, 23.Jun 2, und 1.Jul 1 je Gülper See (P.von Schmitterlöw; HH; N.Vilcsko). **Wegzug, Erstbeob.:** 9.Jul 2 Angermünder Teiche (R.Nessing) \* 22.Jul 3 Kieseßen Mühlberg (TS). **Gebietsmax. > 5 Ex.:** 6.Sep 12 Sophienhof/MOL (M&RF, HH) \* 8.Sep 6 Rietzer See-Streng (HH) \* 9.Sep 19 Elbaue Lenzen/PR (A.Bruch) \* 12.Sep 21 Angermünder Teiche (P.Pakull, N.Vilcsko) \* 16.Sep 13 Elbe Lütkenwisch/PR (A.Bruch), 14 Kieseßen Mühlberg/EE (HH), 15 Linumer Teiche (S.Fischer) und 20 Gülper See (R.Schneider) \* 26.Sep 18 Zuckerfabrikteiche Prenzlau (P.Pakull). **Letztbeob.:** 14.Okt 1 Angermünder Teiche (C.Herche) \* 19.Okt 1 Peitzer Teiche (HH).

**Mornellregenpfeifer** *Charadrius morinellus*: **Heimzug**, eine Beob. (AKBB anerkannt): 1.Mai 10 Lieberoser Heide/LDS (HH) – bisher größter Heimzugtrupp.

**Regenbrachvogel** *Numenius phaeopus*: **Heimzug**, 57 Ex. bei 26 Beob. **Erstbeob.:** 7.Apr 4 Hartmannsdorf/LDS (T.Noah) \* 8.Apr 2 Unteres Odertal Schwedt (WD). **Max.:** 13.Apr 16 Körziner Wiesen/PM (E.Maronde) \* 15.–16.Apr 5 Seeteichsenke Lichterfeld/EE (TS). **Letztbeob.:** 24.Mai 2 Elbaue Lenzen/PR (T.Heinicke).

		Jan	Feb	Mär	Apr	Mai	Jun	Jul	Aug	Sep	Okt	Nov	Dez
Bb/B	Ex.	-	-	-	47	10	4	13	12	5	-	-	-
	n	-	-	-	18	8	4	11	3	5	-	-	-

**Wegzug, 35 Ex. bei 23 Beob.:** **Erstbeob.:** 19.Jun 1 Unteres Odertal Gatow (WD) \* 24.Jun 1 Sedlitzer See/OSL (K.Steiof, RB). **Max.:** 20.Jul 3 Zichow/UM (UK, P.Sömmer) \* 22.Jul 3 Nieplitznied. Zauchwitz (BR, K.Urban) \* 4.Aug 8 Gülper See (BR, M.Prochnow, K.Urban) \* 30.Aug 3 Unteres Odertal Friedrichsthal (JM). **Letztbeob.:** 28.Sep 1 Sedlitz/OSL (H.Michaelis) \* 29.Sep 1 Zuckerfabrikteiche Prenzlau (R.Schneider, W.Koschel).

**Großer Brachvogel** *Numenius arquata*: **Brut:** in Brandenburg 51 BP/Rev. (RYSLAVY 2015a). **Winter (Jan):** 10.Jan 44 und 21.Jan 43 Kieseßen Mühlberg/EE (M.Walter; RZ) – bemerkenswerter Wintertrupp \* 28.Jan 1 Oder bei Lebus/MOL (H.Storch). **Heimzug, Erstbeob.:** 22.Feb 1 Wittbrietzen/PM (L.Kalbe) \* 1.Mär 3 Lenzer Wische/PR (T.Heinicke). **Ans. ab 5 Ex.:** 8.Mär 6 Elbaue Rühstätt/PR (T.Heinicke) \* 15.Mär 9 Belziger Landschaftswiesen/PM (M.Grimm) \* 24.Mär 20 Havelnied. Parey (HH) \* 26.Mär 11 Jänschwalder Wiesen/SPN (M.Thüring) \* 3.Apr 16 bei Templin/UM (H.Nitsche) \* 15.Apr 6 Elbaue Lütkenwisch/PR (H.-W.Ullrich). **Wegzug, 12 Ans. > 10 Ex., dabei 4 Gebietsmax. ab 20 Ex.:** 10.Aug 21 dz. Alte Spreemündung (HH) \* 16.Okt 20 Felchowsee-Lanke (WD) \* 4.Nov 62 Unteruckersee (HH) \* 20.Nov 49 Kieseßen Mühlberg (M.Walter). **Dezember, 29 Ex. bei 4 Beob., max. 5. Dez 26 Kieseßen Mühlberg (M.Walter).**

**Uferschnepfe** *Limosa limosa*: **Brut:** in Brandenburg nur noch 7 Rev./BP (RYSLAVY 2015a). **Heimzug, Erstbeob.:** 2.Mär 1 Schmergow/PM (W.Koschel) \* 23.Mär 4 Unteres Odertal Schwedt (WD). Weitere **Ans. ab 3 Ex.:** 1.Apr 4 Havelnied. Bahnitz/HVL (H.Binder) \* 2.Apr 6 Havelnied. Parey (B.Schonert) \* 5.Apr 10 Unteres Odertal Schwedt (S.Lüdtke) \* 11.Apr 11 Peitzer Teiche (H.-P.Krüger). **Wegzug (Jul-Sep), 19 Ex. bei 10 Beob., max. 23.Jul 5 Elsternied. Plessa/EE (TS) \* 28.Jul 4 Zuckerfabrikteiche Prenzlau (J.Chmill). Letztbeob.:** 15./23.Sep 1 Rietzer See-Streng (HH; T.Büchner).

**Pfuhlschnepfe** *Limosa lapponica*: Feststellungen nur während des **Wegzuges von insg. 15 Jungvögel:** 2.–13.Sep 1, nur 3.–5.Sep 2 Altbarnim/MOL (M&RF) \* 6.Sep 1 Elbaue Lenzen/PR (A.Sterczyk) \* 15.Sep 1 Rietzer See-Streng (HH) \* 18.Sep 10, 23.Sep noch 1 Schlepziger Teiche (E.Morgenstern) \* 29.Sep 1 Kieseßen Mühlberg (RB).

**Waldschnepfe** *Scolopax rusticola*: **Winter:** 3 Ex. im Jan und 3 Ex. im Feb gemeldet. **Heimzug, Erstbeob.:** 2.Mär 1 Gattower Flugplatz/B (E.Wolf) \* 9.Mär 5 Ex. in 5 Gebieten (WD, WS, K.Witt, W.Suckow, G.Hoppadietz). **Wegzug**, gemeldete Ex./Beob.: Sep 5/5, Okt 19/19, Nov 25/17. **Max.:** 6.Nov 3 Forst Drahendorf/LOS (HH, S.Hilgenfeld) \* 24.Nov 6 Blumberger Wald/UM (UK). **Dezember, 6 Ex. bei 6 Beob., zuletzt 15. Dez 1 Melangsee/LOS (U.Rau).**

**Zwergschnepfe** *Limnodytes minimus*: **Winter (Jan, Feb), 3 Ex.:** 7.Jan 1 Großthiemig/EE (TS) \* 15.Jan 1 Babelsberg/P (K.Steiof) \* 28.Jan–4.Feb 1 Lauchhammer-Mitte/OSL (TS). **Heimzug, 79 Ex. bei 29 Beob., Erstbeob.:** 15.Mär 2 Schönerlinde/BAR (C.&P.Pakull) \* 16.Mär 4 Unteres Odertal Schwedt (WD). **Ans. ab 5 Ex.:** 22.Mär/2.Apr 5 Gramzow/UM (S.Lüdtke) \* 23.Mär 7 Unteres Odertal Schwedt (WD) \* 1.Apr 5 Landin/UM (S.Lüdtke) \* 3.Apr 8 Golmer Luch/P (W.Mädlow) \* 5.Apr

11 Güstebieser Loose (MF) \* 28. Apr 5 Welsebruch Grünow/UM (S.Lüdtke). **Letztbeob.** 5. Mai 1 Lindenau/OSL (TS) \* 6. Mai 1 Grünewalde/OSL (TS). **Wegzug, 22 Ex. bei 12 Beob.. Erstbeob.:** 30. Sep 1 Herrnhof/MOL (MF) \* 3. Okt 3 Angermünde/UM (S.Lüdtke). Nur eine weitere **Ans. > 2 Ex.:** 17. Okt 6 Mürow/UM (S.Lüdtke). **Letztbeob.:** 27. Nov 1 Fürstenwalder Rieselfelder/LOS (B.Heuer) \* 30. Nov 1 Pinnow/UM (S.Lüdtke).

		Jan	Feb	Mär	Apr	Mai	Jun	Jul	Aug	Sep	Okt	Nov	Dez
Bb/B	Ex.	3	1	21	56	2	-	-	-	1	14	7	-
	n	3	1	8	19	2	-	-	-	1	6	5	-

**Bekassine** *Gallinago gallinago*: **Brut:** 104 Rev. FIB Unteres Odertal (OAG Uckermark) \* 12 Rev. Nuthe-Nieplitz-Nied. (AG Nuthe-Nieplitz). **Winter (Jan, Feb)** nur eine Beob.: 11. Jan 4 Schönerlinde/BAR (C.&P.Pakull). **Heimzug, Erstbeob.:** 2. Mär 2 Schönerlinde/BAR (P.Pakull) \* 3. Mär 6 Ex. in 5 Gebieten (J.Haferland; J.Haupt; E.Neuling; MF; TS; HH). **Gebietsmax. ab 50 Ex.:** 25. Mär 97 Körziner Wiesen/PM (BR, K.Urban) \* 28. Mär 180 Unteres Odertal Schwedt (WD) \* 3. Apr 85 Havelnied. Parey (WS) \* 5. Apr 70 Güstebieser Loose (MF) \* 6. Apr 54 Pritzerber Wiesen/PM (HH) \* 12. Apr 148 Elbaue Lenzen/PR (T.Heinicke). **Wegzug, Gebietsmax. ab 100 Ex.:** 29. Jul 100 Nieplitznied. Zauchwitz (K.-U.Hartleb) und 250 Hirschfeld/EE (TS, WS, HH) \* 1.–5. Aug 120 Plessa/EE (M.Walter) \* 21. Aug 234 Schlepziger Teiche (T.Noah) \* 24. Aug 170 Zuckerfabrikteiche Prenzlau (R.Nessing) \* 6. Sep 107 Angermünder Teiche (HH) \* 17. Sep 157 Reckahner Teiche/PM (M.Putze). **Letztbeob.:** 3. Dez 1 Cumlosen/PR (H.-W.Ullrich) \* 7. Dez 1 Potsdam (S.Andrees) \* 9. Dez je 1 Senftenberger See/OSL (H.Michaelis) und Ziltendorfer Nied. (C.Pohl).

**Odinshühnchen** *Phalaropus lobatus*: **5 Ex. bei 3 Beob.:** 25. Mai 1 Reckahner Teiche/PM (H.-B.Lindemann) \* 4. Jun 1 Rietzer See-Streng (WS) \* 19. Sep 3 Rietzer See-Streng (E.Philipp).

**Thorshühnchen** *Phalaropus fulicarius*: **drei Beob.** (AKBB: anerkannt): 20.–21. Mai 1 M Rietzer See-Streng (R.Schneider; N.Vilsko; M.Löschau u.a.) \* 27. Aug 1 dj. Neufeld/MOL (MF) \* 13.–14. Nov 1 dj. Rangsdorfer See/TF (L.Henschel, B.Ludwig). Die Zahl der Nachweise erhöht sich hiermit auf 21.

**Flussuferläufer** *Actitis hypoleucos*: **Brut:** in Brandenburg mind. 25 Rev. bei 6 Brutnachweisen (RYSŁAWY 2015a). **Heimzug, Erstbeob.:** 25. Mär je 1 Oder Eisenhüttenstadt/LOS (C.Pohl) und Hartmannsdorf/LDS (S.Rasehorn) \* 5. Apr 1 Elbe Rühstädt/PR (I.Dahms). Nur eine **Ans. > 3 Ex.:** 6. Mai 7 Rummelsburger See/B (A.Wolter u.a.). **Wegzug, Gebietsmax. ab 10 Ex.:** 21. Jul 10 Gülper See (WS, HH; Martin Miethke) \* 28. Jul 14 Bergheider See/EE (TS) \* 29. Jul 17 Zuckerfabrikteiche Brottewitz/EE und 12 Kiesseen Mühlberg (TS, WS, HH) \* 29. Aug 11 Elbe Lütkenwisch/PR (A.Bruch). **Letztbeob.:** 3. Okt 1 Kiesseen Mühlberg (M.Walter; G.Rotzoll; J.Loose) \* 17. Okt 1 Angermünder Teiche (P.Pakull, N.Vilsko).



Abb. 5: Thorshühnchen, Rangsdorfer See/TF, November 2012. Foto: Bernd Ludwig.  
Fig. 5: Red Phalarope, *Phalaropus fulicarius*.



**Terekwasserläufer** *Xenus cinereus*: eine Beob. (DAK 2013): 7. Jul 1 Gülper See (S. Urmoneit, R. Schneider, B. Bischof, WS, HH u.a.) – 6. Nachweis.

**Dunkler Wasserläufer** *Tringa erythropus*: Heimzug, sehr frühe Erstbeob.: 15. Mär 1 Belziger Landschaftswiesen/PM (M. Grimm) \* 23. Mär 1 Hirschfeld/EE (I. Erler) \* 29. Mär 1 Elbe Lütkenwisch/PR (T. Heinicke). **Ans. ab 10 Ex.**: 22. Apr 22 Gülper See (J. Scharon) \* 23. Apr 14 Falkenberger Rieselfeld/B (J. Scharon) \* 25. Apr 11 Schlepzigiger Teiche (T. Noah) \* 26. Apr 21 Unteres Odertal Criewen (DK) \* 27. Apr 15 Ungeheuerwiesen Breite/TF (BR) \* 28. Apr 17 Rietzer See-Lange Wiesen (HH, I. Todte, T. Ryslavý, M. Albrecht) \* 29. Apr 46 Havelnied. Parey (WS, D. Ehlert) \* 30. Apr 30 Havelwiesen Bahnitz/HVL (B. Koch, Stahlberg) und 11 Landin/UM (S. Lüdtkke) \* 5. Mai 10 Rieselfeld Nauen/HVL (HH, T. Ryslavý, M. Albrecht). **Heimzug, Letztbeob.**: 13. Mai je 1 Talspore Spremberg (RB) und Rietzer See-Lange Wiesen/PM (HH) \* 14. Mai 1 Ungeheuerwiesen Breite/TF (E. Philipp). **Wegzug, Erstbeob.**: 1. Jun 1 Unteres Odertal Gatow (WD) \* 12. Jun 1 Nieplitznied. Zauchwitz (L. Kalbe). **Gebietsmax. > 10 Ex.**: 1. Jul 14 und 5. Sep 12 Unteres Odertal Gatow (WD; JM) \* 7. Jul 26 Gülper See (WS, HH) \* 20. Aug 19 Reckahner Teiche/PM (W. Koschel) \* 4. Sep 26 Neutrebbin/MOL (MF) \* 27. Sep 11 Elbaue Lenzen/PR (T. Heinicke) \* 14. Okt 25 Linumer Teiche (S. Fischer) \* 27. Okt 3. Nov 15 Altfriedländer Teiche (HH). **Letztbeob.**: 11. Nov 2 Angermünder Teiche (T. Büchner, L. Havermeier, S. Schauerke) und 2 Linumer Teiche (N. Vilcsko) \* 17. Nov 7 Altfriedländer Teiche (M&RF).

**Rotschenkel** *Tringa totanus*: Brut, Konzentrationen: in Brandenburg 62 Rev./BP (Ryslavý 2015a). **Heimzug, Erstbeob.**: 10. Mär 11 Görlsdorf/LDS (P. Schonert) \* 15. Mär 1 Unteres Odertal Friedrichsthal (WD) und 1 Schlepzigiger Teiche (T. Noah). **Ans. ab 5 Ex.**: 2. Apr 13 Havelnied. Parey (U. Drozdowski) \* 10. Apr 9 Körziner Wiesen/PM (L. Kalbe) \* 12. Apr 6 Havelwiesen Strodehne (WS) \* 16. Apr 16 Seeteichsenke Lichterfeld/EE (TS). **Wegzug, Gebietsmax. ab 5 Ex.**: 1. Jun 28 Unteres Odertal Gatow (WD) \* 2. Jun 5 Seeteichsenke Lichterfeld/EE (TS) \* 16. Jun 6 Gülper See (F. Bechinger) \* 23. Jun 9 Falkenberger Rieselfeld/B (J. Scharon) \* 7. Jul 13 Schlabendorf/LDS (G. Wodarra). **Letztbeob.**: 30. Sep je 1 Reckahner Teiche/PM (G. Fanselow) und Elbaue Lenzen/PR (H.-W. Ullrich).

**Teichwasserläufer** *Tringa stagnatilis*: Heimzug, 3 Ex. bei 3 Beob. (AKBB: anerkannt): 28. Apr 1 Rietzer See-Lange Wiesen (HH, I. Todte, T. Ryslavý, M. Albrecht) \* 30. Apr 1 Reckahner Teiche/PM (W. Mädlow) \* 3.–5. Mai 1 Ungeheuerwiesen Breite/TF (M. Löschau, K. Lüddecke, B. Jahnke, BR u.a.).

**Grünschenkel** *Tringa nebularia*: Heimzug, frühe Erstbeob.: 11. Mär 2 Görlsdorf/LDS (P. Schonert) \* 17. Mär 1 Lindenu/OSL (TS) \* 23. Mär 1 Hirschfeld/EE (I. Erler). **Gebietsmax. ab 10 Ex.**: 11. Apr 13 Elbaue Lenzen/PR (T. Heinicke) \* 19. Apr 26 Oderwiesen Gieshof (MF) \* 20. Apr 11 Oderwiesen N Frankfurt/FF (J. Becker) \* 21. Apr 14 Gülper See (M. Sarnow) \* 25. Apr 44 Ungeheuerwiesen Breite/TF (L. Kluge) \* 26. Apr 116 Unteres Odertal Criewen (DK) und 91 Schlepzigiger Teiche (T. Noah) – hohe Zahlen \* 26. Apr 11 Reckahner Teiche/PM (P. von Schmitterlów) \* 29. Apr 17 Havelnied. Parey (K. Hallmann) \* 13. Mai 12 Rietzer See-Lange Wiesen (HH). **Wegzug, Gebietsmax. > 10 Ex.**: 23. Jun 11 Gülper See (HH) \* 28. Jul 12 Zuckerfabrikteiche Prenzlau (J. Chmill) und 16 Hirschfeld/EE (TS) \* 1. Aug 16 Unteres Odertal Gatow (DK) \* 2. Aug 21 Elsternied. Plessa/EE (TS) \* 9. Aug 16 Unteres Odertal Stolpe (JM) \* 3. Sep 12 Neutrebbin/MOL (MF). **Letztbeob.**: 28. Okt 3 Kieseener Mühlberg (H. Michaelis, M. Walter, TS, WS, HH) \* 4. Nov 1 Angermünder Teiche (A. Wolter).

**Waldwasserläufer** *Tringa ochropus*: Winter (Jan, Feb): 18 Ex. in 6 Gebieten, max. 2. Jan 9 Altfriedländer Teiche (MF) \* 4./5. Feb 5 Ziltendorfer Nied. (HH; C. Pohl). **Heimzug, Erstbeob.**: 3. Mär 1 Grünewalde/OSL (TS) \* 11. Mär 3 Reckahner Teiche/PM (HH). **Gebietsmax. ab 10 Ex.**: 3. Apr 18 Havelnied. Parey (WS) \* 8. Apr 10 Lauchhammer-West/OSL (TS) \* 10. Apr 18 Unteres Odertal Gatow (WD) \* 13. Apr 55 Reckahner Teiche (BR, M. Prochnow, K. Urban) – sehr hohe Zahl und 12 Peitzter Teiche (HH) \* 14. Apr 34 Schlepzigiger Teiche (T. Noah) \* 15. Apr 11 Ungeheuerwiesen Breite/TF (M. Süsser). **Wegzug, Gebietsmax. ab 10 Ex.**: 4. Jun 13 Reckahner Teiche/PM (WS) \* 19. Jun 41 Elbaue Lenzen/PR (T. Heinicke) – hohe Zahl \* 29. Jul 13 Zuckerfabrikteiche Brottewitz/EE (TS, WS, HH) \* 8. Nov 10 Altfriedländer Teiche (MF). Im **Dez** 14 Ex. bei 6 Beob., max. 9. Dez 7 Ziltendorfer Nied. (C. Pohl).

**Bruchwasserläufer** *Tringa glareola*: Heimzug, Erstbeob.: 10. Mär 1 und 11. Mär 2 Görlsdorf/LDS (K. & J. Illig; P. Schonert) – bisher früheste Feststellung \* 25. Mär 1 Havelnied. Bahnitz (H. Binder). **Gebietsmax. ab 100 Ex.**: 26. Apr 1.000 Unteres Odertal Criewen (DK) \* 27. Apr 168 Körziner Wiesen/PM (R. Morgen) \* 28. Apr 135 Reckahner Teiche/PM (HH) \* 30. Apr 188 Schlepzigiger Teiche (T. Noah) und 180 Havelnied. Parey (WS) \* 1. Mai 298 Ungeheuerwiesen Breite/TF (J. Wehrmann). **Wegzug, Gebietsmax. ab 50 Ex.**: 1. Jul 230 Unteres Odertal Gatow (WD) \* 5. Jul 50 Reckahner Teiche/PM (K. Lüddecke) \* 19. Jul 57 Tettau/OSL (TS) \* 7. Aug 105 Elsternied. Plessa/EE (TS) \* 24. Aug 75 Zuckerfabrikteiche Prenzlau (R. Nessing). **Letztbeob.**: 3. Okt 1 Zuckerfabrikteiche Prenzlau (HH, N. Vilcsko) \* 17. Okt 1 Angermünder Teiche (P. Pakull, N. Vilcsko).

**Kampfläufer** *Philomachus pugnax*: Heimzug, Erstbeob.: 26. Feb 2 M Hirschfeld/EE (TS) und 1 Schönerlinde/BAR (C. & P. Pakull) \* 2. Mär 1 Schmergow/PM (W. Koschel). **Gebietsmax. ab 50 Ex.**: 6. Apr 73 und 15. Apr 75 Havelnied. Parey-Gülper See (HH, WS) \* 10. Apr 800 und 26. Apr 1.000 FIB Unteres Odertal (WD; DK) \* 12. Apr 340 Havelwiesen Strodehne/HVL (WS) \* 27. Apr 120 Körziner Wiesen/PM und 100 Ungeheuerwiesen Breite/TF (R. Hand) \* 28. Apr 150 Gülper See (WS,



HH) \* 3. Mai 150 Garnischpolder Sydowswiese/MOL (HH) \* 8. Mai 80 Unteres Odertal Stolzenhagen (M. Müller). **Letztbeob.:** 26. Mai 1 Bergheider See/EE (TS) und 2 W Feldsoll Seelow/MOL (HH) \* 30. Mai 1 Ungeheuerwiesen Breite (E. Phillipp). **Wegzug, Erstbeob.:** 14. Jun 2 M Elsternied. Plessa/EE (TS) \* 16. Jun 6 M Gülper See (E. Bechinger) und 1 M Grünwalde/OSL (TS). **Erster Jungvogel:** 2. Aug 1 Elsternied. Plessa/EE (TS). **Gebietsmax ab 50 Ex.:** 23. Jun 60 Unteres Odertal Gatow (N. Vilcsko, E. Lutz, M. Rösel). \* 26. Jun 85 Gülper See (K. Hallmann) \* 1. Jul 58 Zuckerfabrikteiche Brottowitz/EE (TS, WS, HH) \* 14. Jul 160 Elsternied. Gröden/EE (M. Walter) \* 3. Sep 59 Neutrebbin/MOL (MF) \* 12./18. Sep 50 Zuckerfabrikteiche Prenzlau (JM; R. Nessing). **Letztbeob.:** 17. Nov 2 Altfriedländer Teiche (A. Koszinski, M&RF) und 1 Linumer Teiche (S. Fischer).

**Steinwälder *Arenaria interpres*:** **Heimzug, 3 Ex.:** 25.–27. Mai 1 ÜK Kieseeseen Mühlberg (RB; TS, HH) \* 26.–27. Mai 1 Bergheider See/EE (TS) \* 2.–3. Jun 1 PK Kieseeseen Mühlberg (W. Püschel; TS). **Wegzug, 5 Alt- und 7 Jungvögel:** 9. Aug 4 ad. Peitzer Teiche (RZ) \* 18.–25. Aug 1 ad. Körziner Wiesen/PM (W. Püschel; R. Schneider; K. Urban, BR u.a.) \* 21.–22. Aug 1 Gülper See (Martin Miethke; P. Pakull, N. Vilcsko) \* 25. Aug 2 und bis 2. Sep noch 1 Kieseeseen Mühlberg (A. Zimpel; M. Walter; TS) \* 27. Aug 1 Oder Vogelsang/LOS (C. Pohl) \* 1.–3. Sep 1 Gülper See (WS, HH; B. Kreisel) \* 6. Sep 1 Sophienhof/MOL (M. Albrecht, M&RF, HH) \* 16. Sep 1 Kieseeseen Mühlberg (TS, HH).

**Sumpfläufer *Limicola falcinellus*:** **eine Beob.** (AKBB: anerkannt): 19.–20. Mai 2 Reckahner Teiche/PM (P. von Schmiterlów; R. Schneider, S. Urmoneit u.a.).

**Knutt *Calidris canutus*:** **Wegzug, 20 Ex. bei 8 Beob.:** 24. Jun 1 vorj. Parsteinsee/BAR (M. Müller) \* Gülper See: 13.–22. Aug 1 (A. Bruch; R. Altenkamp; P. Pakull u.a.), 25.–26. Aug 2 (R. Schneider; B. Kreisel; WS u.a.), 1.–3. Sep 3 (HH, WS, J. Scharon; B. Kreisel), 4.–15. Sep 2 (T. Heinicke; L. Henschel; WS, HH u.a.), 16.–29. Sep 1 (B. Kreisel; Martin Miethke; HH u.a.) \* 23.–30. Aug 2 Elbe Lenzen-Lütkenwisch/PR (T. Heinicke; A. Bruch) \* 23. Aug 1 Elbe Mödlich/PR (T. Heinicke) \* 5. Sep 1 Reckahner Teiche/PM (R. Schneider) \* 6. Sep 1 Zuckerfabrikteiche Prenzlau (HH) \* 19. Sep 10 ebd. (UK) – großer Trupp \* 23.–26. Sep 1 Kieseeseen Mühlberg (TS; M. Walter).

**Sanderling *Calidris alba*:** **Heimzug, 5 Ex. bei 3 Beob.:** 29. Apr -1. Mai 1 Gülper See (M. Sarnow; R. Schneider; R. Nessing; WS) \* 5. Mai 1 Ungeheuerwiesen Breite/TF (BR, M. Prochnow, F. Maronde) \* 18. Mai 1 und 21.–22. Mai 3 Bergheider See/EE (TS). **Überdurchschnittlicher Wegzug, mind. 17 Jungvögel:** Gülper See: 1. Sep 4 (WS, HH), 2. Sep 7 (J. Scharon), 3. Sep 4 (B. Kreisel), 7.–8. Sep 3 (L. Henschel; Martin Miethke; HH u.a.), 9. Sep 4 (Martin Miethke; N. Vilcsko), 11. Sep 3 (B. Jahnke), 15. Sep 2 (WS, HH), 16.–17. Sep 1 (B. Kreisel, R. Schneider; S. Schauerte u.a.) \* 5.–6. Sep 3 und 13. Sep noch 1 Elbaue Lenzen/PR (A. Bruch; T. Heinicke) \* 8. Sep 3 und 16. Sep noch 2 Sedlitzer See/OSL (H. Michaelis) \* 21. Sep 1 Zuckerfabrikteiche Prenzlau (R. Nessing) \* 29.–30. Sep 1 Kieseeseen Mühlberg (RB, J. Schimkat) \* 15. Okt 2 Gülper See (U. Drozdowski, K. Sawall).

**Zwergstrandläufer *Calidris minuta*:** **überdurchschnittlicher Heimzug, 28 Ex. bei 9 Beob. Erstbeob.:** 27. Apr 2 Nieplitznied. Stangenhagen (L. Kalbe, W. Suckow). **Max.:** 12. Mai 4 Reckahner Teiche/PM (R. Schneider) \* 19. Mai 8 Kieseeseen Mühlberg (TS) \* 26. Mai 6 Seeteichsenke Lichterfeld/EE (TS). **Letztbeob.:** 9.–11. Jun 1 Seeteichsenke Lichterfeld/EE (TS). **Schwacher Wegzug, 57 Ex. bei 31 Beob.** (Wertung der Dekadenmax. je Gebiet).

		Jan	Feb	Mär	Apr	Mai	Jun	Jul	Aug	Sep	Okt	Nov	Dez
Bb/B	Ex.	-	-	-	3	24	1	1	11	40	5	-	-
	n	-	-	-	2	6	1	1	6	20	4	-	-

**Erstbeob.:** 22. Jul 1 Kieseeseen Mühlberg (TS). **Gebietsmax. > 3 Ex.:** 2. Sep 4 Angermünder Teiche (S. Lüttke) \* 16./25. Sep 4 Kieseeseen Mühlberg (HH; J.-U. Schmidt) \* 30. Sep 4 Gülper See (A. Günther). **Letztbeob.:** 14. Okt je 1 Peitzer Teiche (H. Glode; HH) und Kieseeseen Mühlberg (TS).

**Temminckstrandläufer *Calidris temminckii*:** **Heimzug, 82 Ex. bei 29 Beob.** (Wertung der Dekadenmax. je Gebiet): **Erstbeob.:** 11. Apr 2 Havelnied. Parey (Martin Miethke) \* 21. Apr 2 Unteres Odertal Lunow-Stolzenhagen (DITTBERNER 2014). **Max. > 5 Ex.:** 12. Mai 7 Kieseeseen Mühlberg (H. Michaelis, TS, HH) \* 13. Mai 7 Reckahner Teiche/PM (B. Kreisel) \* 19. Mai 5 Ungeheuerwiesen Breite/PM (A. Kormannshaus) \* 20. Mai 8 Nieplitznied. Zauchwitz (N. Vilcsko). **Letztbeob.:** 27. Mai 1 Nieplitznied. Zauchwitz (F. Maronde) \* 1. Jun 1 Reckahner Teiche/PM (K. Lüddecke, M. Löschau, P. von Schmiterlów). **Sehr schwacher Wegzug, 13 Ex. bei 11 Beob.:** **Erstbeob.:** 21. Jul 1 Gülper See (WS, HH; Martin Miethke) \* 22. Jul 2 Kieseeseen Mühlberg (TS). **Keine Ans. über 2 Ex. Letztbeob.:** 13. Sep 2 Gülper See (C. Schwägerl).

		Jan	Feb	Mär	Apr	Mai	Jun	Jul	Aug	Sep	Okt	Nov	Dez
Bb/B	Ex.	-	-	-	23	58	1	4	7	2	-	-	-
	n	-	-	-	9	19	1	3	7	1	-	-	-

**Graubrust-Strandläufer *Calidris melanotos*:** mit **vier Beob.** (AKBB: anerkannt) bisher höchste Jahressumme: 6.–8. Mai 1 Ungeheuerwiesen Breite/PM (W. Püschel; M. Sarnow; N. Vilcsko u.a.) \* 31. Mai–4. Jun 1 Reckahner Teiche/PM (S. Böhner; K. Lüddecke; R. Schneider; WS u.a.) \* 14. Jul 1 ad. Elsternied. Lauchhammer/OSL (TS, HH, H. Michaelis u.a.) –

erster Wegzugnachweis eines Altvogels \* 30. Aug 1 dj. Altbarnim/MOL (MF). Nach dem Erstnachweis 1974 folgten erst in den 1980er Jahren zwei weitere Beobachtungen. In den 1990er Jahren konnten bereits neun Feststellungen dokumentiert werden (ABBO 2001) und seit 2003 wurden Graubrust-Strandläufer alljährlich nachgewiesen. Von den insgesamt bis 2012 registrierten 38 Individuen rasteten auf dem Heimzug lediglich neun Vögel ganz überwiegend im Mai. Wegzügler erscheinen besonders im September und Oktober.

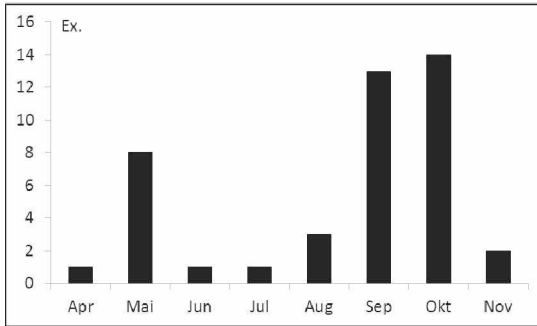

Aufenthaltstypen rastender Graubrust-Strandläufer (1974–2012, n = 38 Ind., einige Vögel verweilen über die Monatswenden).

**Sichelstrandläufer** *Calidris ferruginea*: **Heimzug**, eine Beob.: 6. Mai 2 Alteno/LDS (S. Rasehorn). **Schwacher Wegzug**, 68 Ex. bei 36 Beob. (Wertung der Dekadenmax. je Gebiet):

		Jan	Feb	Mär	Apr	Mai	Jun	Jul	Aug	Sep	Okt	Nov	Dez
Bb/B	Ex.	-	-	-	-	2	1	16	20	31	-	-	-
	n	-	-	-	-	1	1	10	11	14	-	-	-

**Erstbeob.:** 26. Jun 1 Unteres Odertal Gatow (WD) \* 8. Jul 1 Gülpsee (B. Jahnke). **Max. Altvogel:** 22. Jul 4 Kiesecken Mühlberg (TS). **Gebietsmax. ab 5 Ex.:** 2. Sep 6 Angermünder Teiche (S. Lüdtkke) \* 13. Sep 6 Gülpsee (R. Harsch). **Letztbeob.:** 29. Sep 1 Kiesecken Mühlberg (RB).

**Alpenstrandläufer** *Calidris alpina*: **Heimzug**, 73 Ex. bei 29 Beob. (Wertung der Dekadenmax. je Gebiet): **Erstbeob.:** 11. Mär 2 Hirschfeld/EE (TS) \* 22. Mär 1 Havelnied. Parey (B. Jahnke). **Max. ab 5 Ex.:** 3. Apr 11 Havelnied. Parey (WS; B. Schonert) \* 30. Apr 5 Gülpsee (K. Hallmann) \* 11. Mai 11 Langer Pfuhl Ketzin/HVL (M. Löschau). **Letztbeob.:** 2. Jun 1 Seeteichsenke Lichterfeld/EE (TS) \* 3. Jun 1 Kiesecken Mühlberg (TS). **Recht geringer Wegzug**, 770 Ex. bei 108 Beob. (Wertung der Dekadenmax. je Gebiet):

		Jan	Feb	Mär	Apr	Mai	Jun	Jul	Aug	Sep	Okt	Nov	Dez
Bb/B	Ex.	-	-	12	39	20	2	10	58	509	175	18	-
	n	-	-	6	15	6	2	5	24	53	22	4	-

**Erstbeob.:** 14. Jul 1 Gülpsee (B. Jahnke) \* 22. Jul 6 Kiesecken Mühlberg (TS) und 1 Reckahner Teiche/PM (P. von Schmitte, A. Zimpel). **Erster Jungvogel:** 4. Aug 1 Angermünder Teiche (S. Lüdtkke). **Gebietsmax. > 20 Ex.:** 12. Sep 21 Angermünder Teiche (P. Pakull, N. Vilsco) \* 13. Sep 31 Elbaue Lenzen/PR (T. Heinicke) \* 16. Sep 57 Gülpsee (R. Schneider). **Letztbeob.:** 11. Nov 2 Altfriedländer Teiche (HH; B. Schonert) \* 20. Nov 2 Zuckerfabrikenteiche Prenzlaw (E. Lutz, H. Schonert).

**Schmarotzerraubmöwe** *Stercorarius parasiticus*: **eine Beob.** (AKBB: anerkannt): 19. Aug 1 dj. dz. Neukölln/B (C. Grüneberg). Drei weitere Beobachtungen sowie eine unbestimmte Raubmöwe wurden leider nicht an die AKBB gemeldet.

**Falkenraubmöwe** *Stercorarius longicaudus*: **eine Beob.** (AKBB: anerkannt): 20. Aug 1 dj. Kladower Havel/B (K. Lüddecke).

**Zwergmöwe** *Hydrocoloeus minutus*: **Winter (Jan, Dez):** 8. Jan 3 Tegeler See/B (R. Altenkamp) \* 9. Nov–28. Dez 1 dj. Müggelsee (K. Lüddecke u.a.). Ungewöhnlich schwacher **Heimzug**, 385 Ex. bei 50 Beob. (Wertung der Dekadenmax. je Gebiet): **Erstbeob.:** 31. Mär 1 ad. Blankensee (BR) \* 6. Apr 20 Gülpsee (H. Schumann). **Gebietsmax. > 30 Ex.:** 25. Apr 104 Stolpsee/OHV (R. Nessing) \* 26. Apr 32 Unteres Odertal Gartz (WD) \* 30. Apr 50 Gülpsee (WS). **Übersommerer:** 2. Jun 1 Blankensee (BR) \* 26. Jun 5 Gülpsee (K. Hallmann) \* 15. Jul 1 Seddiner See/PM (B. Vollmar). **Wegzug**, 50 Ex. bei 30 Beob.:

		Jan	Feb	Mär	Apr	Mai	Jun	Jul	Aug	Sep	Okt	Nov	Dez
Bb/B	Ex.	3	-	1	335	49	6	1	3	14	21	11	1
	n	1	-	1	30	19	2	1	2	8	12	7	1

**Erstbeob.:** 17. Aug 1 dj. Gülper See (Martin Miethke). **Max.:** 9./10. Sep 4 dj. Blankensee (BR, F. Maronde, M. Prochnow u.a.) \* 27. Okt 6 ad. Altfriedländer Teiche (HH). **Letztbeob.:** 26. Nov 1 dj. Müggelsee (K. Lüddecke) \* 30. Nov 2 ad. Schlepziger Teiche (T. Noah).

**Lachmöwe *Larus ridibundus*:** **Brut:** 6.400 BP Stoßdorfer See/LDS (G. Wodarra u.a.) \* 500 BP Unteres Odertal Gatow (DK; WD; JM) \* 420 BP Kieseen Mühlberg (HH, TS, H. Michaelis). **Gebietsmax. > 1.000 Ex., 1. Halbjahr:** 21. Jan 4.300 SP Müggelsee (BR, F. Maronde) \* 2. Feb 1.300 Mitte/B (A. Kormannshaus) \* 18. Mär 5.300 FIB Unteres Odertal (WD) \* 24. Mär 7.300 SP Gülper See (HH) \* 1. Apr 2.530 Schlepziger Teiche (T. Noah) \* 3. Apr 3.500 Kietz/HVL (J. Seeger) \* 6. Apr 1.200 Holzendorfer Seebruch/UM (W. Mädlow) \* 10. Apr 1.150 Blankensee (BR). **2. Halbjahr:** 9. Jul 1.100 Elsternied. Lauchhammer/OSL (TS) \* 11. Okt 1.545 Unteruckersee (T. Heinicke) \* 31. Okt 2.300 Müggelsee (A. Kormannshaus) \* 4. Nov 1.100 Klärwerk Waßmansdorf/LDS (A. Kormannshaus) \* 22. Dez 1.150 Mitte/B (A. Köhler).

**Schwarzkopfmöwe *Larus melanocephalus*:** **Brut:** 22 BP Stoßdorfer See/LDS (G. Wodarra u.a.) \* 6 BP Kieseen Mühlberg (HH, TS, H. Michaelis). Abseits der Brutplätze auf dem **Heimzug (Mär-Jun)**, **26 Ex. bei 16 Beob.** **Erstbeob.:** 17. Mär 1 Havelnied. Parey (HH, WS, H. Michaelis) \* 18. Mär 8 Stoßdorfer See/LDS (K. Illig) und 2 Unteres Odertal Griewen (WD). **Max.** 7. Apr 5 ad. Stradower Teiche/OSL (HH). **Starker Wegzug, 30 Ex. bei 23 Beob.:** max. 15. Sep 4 dj. Gülper See (WS). **Letztbeob.:** 4. Nov 1 dj. Grimmitzsee (HH) \* 10. Nov 1 Angermünder Teiche (R. Schneider) \* 27. Dez 1 dj. Kanal Schwedt/UM (JM).

		Jan	Feb	Mär	Apr	Mai	Jun	Jul	Aug	Sep	Okt	Nov	Dez
Bb/B	Ex.	-	-	3	14	6	3	10	8	5	4	2	1
	n	-	-	2	7	5	2	8	6	2	4	2	1

**Korallenmöwe *Larus audouinii*:** **eine Beob.** (DAK 2013): 6.–7. Mai 1 im 3. KJ Tegeler See/B (R. Altenkamp; C. Bock; A. Bräunlich u.a.) – ein völlig unerwarteter Erstnachweis.

**Sturmmöwe *Larus canus*:** **Brut:** in Brandenburg mind. 26 BP/Brutverdacht (RYSŁAVY 2015a). **Gebietsmax. ab 300 Ex., 1. Halbjahr:** 6./13. Jan 650 SP Helenesee/FF (HH) \* 7. Jan 300 Ranzig/LOS (HH) \* 14. Jan 2.500 SP Gülper See (HH) \* 21. Jan 1.820 SP Müggelsee (BR, F. Maronde) \* 8./19. Feb 400 SP Kanal Schwedt/UM (JM). **2. Halbjahr, Gebietsmax. ab 300 Ex.:** 17. Okt 350 Gartz/UM (J. Haferland) \* 4. Nov 480 Grimmitzsee (HH) \* 1. Dez 540 Müggelsee (A. Kormannshaus) \* 4. Dez 400 Unteres Odertal Gatow (WD) \* 5. Dez 650 Ketzin/HVL (B. Jahnke) \* 8. Dez 700 SP Müggelsee (BR, F. Maronde) \* 19. Dez 1.100 SP Kanal Schwedt/UM (JM).

**Mantelmöwe *Larus marinus*:** in Brandenburg **138 Ex. bei 78 Beob.** (Wertung der Monatsmax. je Gebiet), aus Berlin keine Beobachtungssumme:

		Jan	Feb	Mär	Apr	Mai	Jun	Jul	Aug	Sep	Okt	Nov	Dez
Bb	Ex.	20	21	5	1	-	4	2	9	10	17	23	26
	n	10	9	5	1	-	2	1	7	9	12	12	10

**1. Halbjahr, max.:** 21. Jan 8 und 14. Feb 9 Müggelsee (BR, F. Maronde; S. Brehme) \* 3. Feb 7 Pichelsdorfer Havel/B (B. Bischof) \* 7. Feb 4 Stadthavel Potsdam/P (K. Steiof) \* 11. Feb 4 Dahme/B (R. Eidner) \* 17. Feb 7 Unteres Odertal Friedrichsthal (WD). **Heimzug, Letztbeob.:** 30. Apr 1 vorj. Gülper See (K. Hallmann; R. Nessing). **Übersommerer:** 2. Jun 1 immat. Elbe Müggendorfer/PR (R. Grünwald, H.-W. Ullrich) \* 28. Jun 3 immat. Havel Brandenburg/BRB (R. Stein). **Wegzug, Erstbeob.:** 13. Jul 1 Havel Brandenburg/BRB (R. Stein). **Ans. ab 4 Ex.:** 21. Sep 5 Dahme Schmöckwitz-Grünau/B (R. Eidner) \* 18. Nov 4 Havel Werder/PM (Manfred Miethke) \* 5./19. Nov 5 Müggelsee (K. Lüddecke) \* 23. Dez 9 Unteres Odertal Friedrichsthal (WD) \* 25. Dez 5 Schwielowsee/PM (W. Püschel).

**Silbermöwe *Larus argentatus*:** **Brut:** in Brandenburg ca. 70 BP (RYSŁAVY 2015a) \* in Berlin 2 BP auf Gebäudedach (Boa 2013b). **Gebietsmax. ab 200 Ex. (einschließlich unbestimmter Großmöwen), 1. Halbjahr:** 2. Jan 210 Stolpsee/OHV (R. Nessing) \* 3. Jan 200 Kanal Schwedt/UM (JM) \* 6. Jan 1.350 SP Helenesee/FF (HH) \* 21. Jan 565 SP Müggelsee (BR, F. Maronde) \* 29. Jan 383 Scharmützelsee/LOS (HH) \* 3. Feb 300 Pichelsdorfer Havel/B (B. Bischof) \* 14. Feb 500 Rangsdorfer See/TF (B. Ludwig) \* 23. Feb 200 Unteres Odertal Schwedt (WD) \* 27. Feb 420 Arkenberge/B (P. Pakull). **2. Halbjahr:** 16. Sep 380 Kieseen Mühlberg (HH) \* 18. Nov 620 SP Helenesee/FF (HH) \* 1. Dez 227 Müggelsee (A. Kormannshaus) \* 12. Dez 600 Rangsdorfer See/TF (B. Ludwig).

**Mittelmeermöwe *Larus michahellis*:** **Brut:** in Brandenburg ca. 35 BP (RYSŁAVY 2015a) \* 1 BP auf Gebäudedach Mitte/B (Boa 2013b). Im **1. Halbjahr 8 Ans. ab 3 Ex., max.:** 8. Feb 4 Dahme/B (T. Bernsee, R. Eidner) \* 13. Mär 4 ad. Zuckerfabrikteiche Prenzlau (R. Nessing) \* 7. Apr 5 Glinziger Teiche/SPN (J. Brinke) \* 28. Jun 5 Kieseen Mühlberg (BR, F. Maronde, M. Prochnow). Im **2. Halbjahr 16 Gebietsmax. ab 3 Ex., max.:** 11. Aug 13 Müggelsee (A. Kormannshaus) und 7 Havel Ketzin/HVL (B. Jahnke) \* 18./20. Aug und 11. Sep 8 Gülper See (K. Steiof; B. Jahnke) \* 22. Aug/16. Sep 8 Jungfernsee/P (L. Gelbick; K. Steiof) \* 16. Sep 21 Kieseen Mühlberg (HH) \* 2. Dez 7 Schmergow/PM (R. Stein).

**Steppenmöwe *Larus cachinnans*:** Brut: in Brandenburg ca. 305 BP (RYSLAVY 2015a), starke Zunahme. Im **1. Halbjahr 13 Gebietsmax. > 10 Ex., max.:** 13.Jan 232 Helenesee/FF (HH) \* 21.Jan 120 Müggelsee (BR, F.Maronde) \* 29.Jan 118 Scharmützelsee/LOS (HH) \* 29.Feb 62 Kiese Arkenberge/B (P.Pakull). Im **2. Halbjahr 14 Gebietsmax. > 10 Ex., max.:** 1.Sep 47 Gülper See (WS, HH) \* 30.Sep 752 Kiese Mühlenberg (HH) – bisher größte Ans. \* 14.Okt 67 Peitzer Teiche (HH) \* 27.Okt 76 Altfriedländer Teiche (HH) \* 18.Nov 112 Helenesee/FF (HH).

**Heringsmöwe *Larus fuscus*:** Brut: Brutverdacht für je ein artreines BP Gräbendorfer See/OSL und Kiese Mühlenberg und 1 Mischpaar mit Silbermöwe Sedlitzer See/OSL (RYSLAVY 2015a). Im **1. Halbjahr 32 Ex. bei 23 Beob.** und im **2. Halbjahr 41 Ex. bei 26 Beob.** Nur in zwei Gebieten mehr als 2 Ex. gleichzeitig: Kiese Mühlenberg: 26.Jun -4.Aug 3 ad. (S.Schauerte; HH, TS, WS, H.Michaelis u.a.), 16.Sep 4 ad. und 30.Sep 3 ad. + 1 dj. (HH), 28.Okt 2 ad. + 1 dj. (H.Michaelis, WS, TS, HH) \* 24.Aug 3 Unteres Odertal Schwedt (WD).

		Jan	Feb	Mär	Apr	Mai	Jun	Jul	Aug	Sep	Okt	Nov	Dez
Bb/B	Ex.	3	2	5	10	3	9	6	10	8	11	4	2
	n	2	2	3	9	3	4	4	5	5	7	4	2

**Zwergseeschwalbe *Sternula albifrons*:** Brut: 14 BP + 2 Paare Brutverdacht Kiese Mühlenberg (HH; TS u.a.; RYSLAVY 2015a). **Erstbeob.:** 1.Mai 2 Kiese Mühlenberg (M.Walter) \* 8.Mai 2 Oder Stolzenhagen/BAR (M.Müller). **Max.:** 13.Mai 8 Oder Stolpe (WD) \* 15.Jul 35 Kiese Mühlenberg (TS, HH). **Abseits von Oder und Elbe 11 Ex. bei 4 Beob.:** 23.Jun 2 Gülper See (HH; Martin Miethke) \* 2.Jul 2 ad. Müggelsee (K.Lüddecke) \* 23.Jul 5 ad. ebd. (K.Lüddecke) \* 3.Aug 2 ad. Friedländer Teiche/LOS (HH), gleichzeitig **Letztbeob.**



Abb. 6: Zwergseeschwalbe, Mühlenberg/EE, Juni 2012.  
Foto: Wolfgang Püschel.

Fig. 6: Little Tern, *Sternula albifrons*.

**Raubseeschwalbe *Hydroprogne caspia*:** Heimzug, **6 Ex. bei 5 Beob.:** 4.Apr 1 Unteruckersee (H.Schonert) \* 7.Apr 1 dz. Blankensee (BR) \* 1.Mai 1 Kiese Mühlenberg (M.Walter) \* 19.Mai 2 Unteres Odertal Schwedt (DK) \* 21.Mai 1 Ungeheuerwiesen Breite/TF (W.Püschel, R.Schneider, P.von Schmitterlów, C.Wagner). **Wegzug, 7 Ex. bei 4 Beob.:** 12.Jul 1 ad. Unteres Odertal Schwedt (WD) \* 22.Aug 1 ad. + 1 dj. Elbe Lütkenwisch/PR (A.Bruch) \* 29.Aug 3 Rangsdorfer See/TF (B.Ludwig) \* 1.Sep 1 Kiese Mühlenberg (M.Walter).

**Weißbartseeschwalbe *Chlidonias hybrida*:** Brut: 8.Mai max. 25 Paare mit Nestbauverhalten Unteres Odertal bei Gatow (DK), keine weiteren Bruthinweise. **Erstbeob.:** 26.Apr 2 Unteres Odertal Gartz (WD) und 5 Unteres Odertal Schwedt (DK) \* 27.Apr 1 Ungeheuerwiesen Breite/TF (BR). **Heimzug (Apr-Jun), 215 Ex. bei 40 Beob., Ans. > 5 Ex.:** 29.Apr 7 Linumer Teiche (N.Vilcsko) \* 7.Mai 32 dz. Sydowswiese/MOL (M&RF) \* 8.Mai 50 Unteres Odertal Gatow (DK) \* und 6 Landiner

Haussee/UM (WD) \* 21.Mai 6 Rietzer See-Streng (R.Schneider, C.Wagner), 8 Felchowsee-Lanke (WD) und 9 Unteres Odertal Stolzenhagen (M.Müller) \* 26.Mai 18 dz. Gieshof/MOL (HH). **Wegzug (ab Jul), 36 Ex. bei 9 Beob.**, max. 19.Jun 6 Mühlensee bei Vehlefanz/OHV (F.Sieste) \* 7.Jul 8 Neuzeller Wiesen/LOS (C.Pohl) \* 8.Jul 6 Parsteinsee/BAR (S.Lüdtke). Frühe **Letztbeob.** 21.Jul 2 ad. Gülper See (HH, WS).

		Jan	Feb	Mär	Apr	Mai	Jun	Jul	Aug	Sep	Okt	Nov	Dez
Bb/B	Ex.	-	-	-	24	174	17	36	-	-	-	-	-
	n	-	-	-	7	27	6	9	-	-	-	-	-

**Weißflügelseeschwalbe** *Chlidonias leucopterus*: **Erstbeob.**: 26.Apr 8 Gülper See (R.Schneider; I.Wichelmann; Martin Miethke) \* 27.Apr 1 Unteres Odertal Schwedt (DK). Auf dem **Heimzug (Apr-Jun) 326 Ex. bei 37 Beob.**: **Gebietsmax. ab 10 Ex.**: 29.Apr 10 Linumer Teiche (N.Vilcsko) \* 1.Mai 10 Gülper See (B.Kreisel) \* 8.Mai 57 Unteres Odertal Stolzenhagen (M.Müller), 47 Unteres Odertal Schwedt (DK) und 22 Landiner Haussee/UM (WD) \* 11.Mai 30 Garnischpolder Sydowswiese (HH) \* 16.Mai 12 Langer Pfuhl Ketzin/HVL (M.Löschau). **Wegzug (ab Jul), 3 Ex. bei 3 Beob.**: 30.Jul 1 dj. Angermünder Teiche (B.Schonert) \* 25.Aug 1 dj. Müggelsee (E.Drutkowski) \* 5.Okt 1 dj. Peitzer Teiche (HH) – gleichzeitig bisher späteste **Letztbeob.**

		Jan	Feb	Mär	Apr	Mai	Jun	Jul	Aug	Sep	Okt	Nov	Dez
Bb/B	Ex.	-	-	-	60	261	5	1	1	-	1	-	-
	n	-	-	-	7	28	2	1	1	-	1	-	-

**Trauerseeschwalbe** *Chlidonias niger*: der Brutbestand betrug mind. 464 BP in 23 Kolonien in Brandenburg (RYSŁAVY 2015a) und 46 BP in zwei Kolonien in Berlin (T.Becker; BOA 2013b). **Erstbeob.**: 12.Apr 1 Müggelsee (A.Kormannshaus) \* 14.Apr 2 Gülper See (M.Sarnow; M.Löschau). **Heimzug, Ans. ab 20 Ex.**: 30.Apr 145 Gülper See (WS) \* 2.Mai 30 Wernsdorfer See/LOS (K.Lüddecke) \* 3.Mai 70 Garnischpolder Sydowswiese (HH) \* 4./6.Mai 20 Rangsdorfer See/TF (B.Ludwig) \* 5.Mai 61 Havelseen Brandenburg/BRB (R.Stein) \* 6.Mai 54 Alte Spreemündung (HH) \* 11.Mai 28 Langer Pfuhl Ketzin/HVL (M.Löschau). **Nachbrutzeit-/Wegzugans. > 10 Ex.**: 21.Jul 110 Gülper See (WS, HH) \* 30.Jul 50 Landiner Haussee/UM (R.Nessing) \* 31.Jul 20 Friedländer Teiche/LOS (HH) \* 31.Aug 36 Schwiolochsee (HH). **Letztbeob.**: 29.Sep 3 Grimmitzsee (W.Koschel; JM) und 2 Nieplitznied. Zauchwitz (BR, M.Prochnow) \* 1.–5.Okt 2 Müggelsee (K.Lüddecke; A.Kormannshaus) \* 12.Okt 1 Neuendorfer See/LDS (T.Noah).

**Brandseeschwalbe** *Sterna sandvicensis*: **eine Beob.** (AKBB: anerkannt): 9.Aug 5 Peitzer Teiche (RZ) – 18. Nachweis und bisher größter Trupp.

**Flusseeschwalbe** *Sterna hirundo*: **Brut**: in Brandenburg mind. 523 BP in 26 Kolonien (RYSŁAVY 2015a). **Erstbeob.**: 7.Apr 2 Blankensee (BR), 2 Wulfersdorfer Teiche/LOS und 1 Alte Spreemündung (HH) \* 8.Apr 2 Unteres Odertal Schwedt (WD). **Heimzugans. > 20 Ex.**: 18.Apr 42 Schwiolochsee (HH) \* 2.Mai 62 Alte Spreemündung (HH) \* 8.Mai 85 Peitzer Teiche (I.Fahne) \* 12.Mai 90 Kieseeseen Mühlberg (RB) \* 17.Mai 30 Gülper See (T.Hellberg). **Nachbrutzeit-/Wegzug Gebietsmax. > 20 Ex.**: 4.Jul 36 Gräbendorfer See/OSL (RB) \* 12.Jul 145 Kieseeseen Mühlberg (BR, K.Urban) \* 15.Jul 40 Oder bei Stolzenhagen (N.Vilcsko) \* 18.Jul 30 Grimmitzsee (N.Vilcsko) \* 20.Jul 36 Friedländer Teiche/LOS (HH) \* 22.Jul 26 Linumer Teiche (N.Vilcsko) \* 3.Aug 30 Alte Spreemündung (HH) \* 4.Aug 32 Gülper See (BR, M.Prochnow, K.Urban). **Letztbeob.**: 22.Sep 3 Unteruckersee (WS, HH) \* 21.Okt 1 dj. Blankensee (BR, K.Urban) – späte Feststellung.

**Küstenseeschwalbe** *Sterna paradisaea*: Vorkommen von **5 Ex. bei 5 Beob.** (AKBB: anerkannt): 25./26.Apr 1 Gatower Havel/B (K.Lüddecke) \* 29.Apr 1 Alte Spreemündung (HH) \* 7.Mai 1 Großsee bei Pinnow/SPN (HH) \* 1.Jul 1 ad. Kieseeseen Mühlberg (WS, TS, HH) \* 26.Okt 1 dj. Müggelsee (K.Lüddecke) – später Nachweis.

**Straßentaube** *Columba livia f. domestica*: **Ans. ab 200 Ex.**: 16.Feb 230 Schönerlinde/BAR (WS) \* 9.Jun 200 Dannenreich/LOS (B.Sonnenburg) \* 6.Sep 200 Prenzlau/UM T.Schoenbrodt) \* 20./23.Okt 200 Mescherin/UM (J.Haferland) \* 31.Okt 200 Spandau/B (E.Wolf) \* 3.Nov 300 Mitte/B (M.Meyer) \* 4.Nov 400 Neurochlit/UM (J.Haferland).

**Hohltaube** *Columba oenas*: **Brut**: 10 Rev./710 ha Wald Gartz/UM (J.Haferland). **Winter**: im Januar wurden nur 265 Ex. bei 9 Beob. gemeldet, max.: 29.Jan 200 Gersdorf/LDS (P.Schonert). **Heimzug, Ans. ab 100 Ex.**: 25.Feb 113 Philadelphia/LOS (B.Nammert) \* 2.Mär 130 Forst/SPN (M.Jurke) \* 4.Mär 119 Casekow/UM (UK) \* 27.Mär 140 Reinfeld/UM (Bußejahn). **Nachbrutzeit-/Wegzug, Ans. ab 100 Ex.**: 20.Jul 140 Angermünde/UM (UK) \* 14.Sep 130 Großthiemig/EE (I.Erler) \* 16.Sep 200 Sergen/SPN (RZ) \* 14.Okt 250 Libbenichen/MOL (HH) \* 18.Okt 200 Felchowsee (JM) \* 20.Okt 120 Biebersdorf/LDS (T.Noah) \* 25.Okt 220 Grünewald/OSL (H.Michaelis) \* 4.Nov 180 Nieplitznied. Zauchwitz (W.Püschel) \* 18.Nov 130 Prießen/EE (R.Möckel). Hohe Zahl im **Dezember**, 2.625 Ex. bei 29 Beob., **Gebietsmax. > 100 Ex.**: 5.Dez 950 Nieplitznied. Zauchwitz (KALBE 2014) – sehr große Ans. \* 12.Dez 600 Zinnitz/LDS (G.Wodarra) – ebenso hohe Zahl \* 16. Dez 123 Lichtena/EE (R.Möckel) \* 27.Dez 350 Jänschwalde/SPN (RZ) \* 28.Dez 116 Tagebau Welzow-Süd/SPN (RB) und 115 Pitschen-Pickel/LDS (K.Steif).



**Ringeltaube** *Columba palumbus*: **Winter**: im Januar Meldung von 8 Ans. ab 100 Ex., max. 7. Jan 350 Kahla/EE (TS) \* 11. Jan 300 Schönerlinde/BAR (P.Pakull) \* 12. Jan 400 Bomsdorf/EE (P.Schonert). **Heimzug**, 7 Ans. ab 200 Ex., max.: 16. Feb 250 Deutsch Wusterhausen/LDS (B.Ludwig) \* 19. Feb 250 Oegeln/LOS (HH) \* 14. Mär 350 Demerthin/PR (T.Heinicke). **Max. Brutzeitans.**: 6. Jul 800 Rieselfeld Karolinenhöhe-West/P (D.Westphal) \* 4. Aug 900 Lindenberg/BAR (R.Schirmeister) \* 10. Aug 700 Altfriedländer Teiche (MF). **Wegzug**: es wurden 14 Ans./Zugsummen ab 1.000 Ex. registriert, max. 14. Okt 4.040 dz. Mallnow/MOL (HH) \* 18. Okt 13.712 dz. Salzbrunn/PM (H.Deutschmann) – hohe Zahl und 7.610 dz. Schönerlinde/BAR (P.Pakull). Im **Dez.** 24 Ans. ab 100 Ex., max. 12. Dez 1.600 Zinnitz/LDS (G.Wodarra) und 495 Netzw/PR (K.Goeritz) \* 14. Dez 450 Treuenbrietzen/PM (P.Schubert) \* 28. Dez 450 Nieplitznied. Zauchwitz (L.Kluge).

**Türkentaube** *Streptopelia decaocto*: außerbrutzeitliches Auftreten, **Ans.** > 20 **Ex.** aus 16 Orten, **Max.** 8. Jan 86 Seelow/MOL (HH) \* 3. Nov 42 Letschin/MOL (HH) \* 17. Nov 65 Krimnitz/OSL (S.Herold) \* 18. Nov 46 Lindenhof/MOL (W.Otto) \* 26. Dez 44 Gatow/UM (DK).

**Turteltaube** *Streptopelia turtur*: **Erstbeob.**: 19. Apr 1 Görzig/LOS (S.Hilgenfeld) \* 20. Apr 1 Lieberoser Heide/LDS (H.Deutschmann). Extrem geringes außerbrutzeitliches Vorkommen, nur drei **Ans.** > 5 **Ex.**: 5./15. Aug 6 Niedergörsdorf/TF (H.Brücher) \* 31. Aug 7 Altenau/EE (TS) \* 1. Sep 14 Kröbels/EE (H.Teichert). **Letztbeob.**: 23. Sep 1 Kröbels/EE (H.Teichert) \* 29. Sep 1 Plessa/EE (TS).

**Halsbandsittich** *Psittacula krameri*: **zwei Beob.**: 20. Okt 1 Zuckerfabrikteiche Prenzlau (HH, WS) \* 15. Dez 1 Neuruppin/OPR (N.Vilcsko).

**Häherkuckuck** *Clamator glandarius*: **eine Beob.** (DAK 2013): 24. Jul–22. Aug 1 dj. Golzow/MOL (R.Fehling). Zweiter Nachweis nach einer lange zurückliegenden Feststellung von zwei Vögeln im Jahr 1813 im Spreewald (SCHALOW 1919, ABBO 2001).

**Kuckuck** *Cuculus canorus*: **Erstbeob. rufender Männchen**: 17. Apr 1 Annenwalde/UM (D.Heinrich) \* 20. Apr 1 Beetzsee/BRB (T.Slomka) \* 21. Apr 1 Unteres Odertal Schwedt (WD). **Letzter Rufer**: 23. Jul 1 Dolgensee/LDS (R.Eidner) \* 1. Aug 2 Gatower Rieselfeld/B (E.Wolf) – späte Feststellung. **Letztbeob.**: 21. Sep 1 Tagebau Welzow-Süd/SPN (RB) \* 25. Sep 1 Schlabendorf/LDS (S.Rasehorn) \* 26. Sep 1 Friedrichshof/LDS (B.Sonnenburg).

**Schleiereule** *Tyto alba*: **Brut**: weiterhin extreme Bestandssituation nach dem Zusammenbruch im Winter 2009/10, z.B. kein BP im Altkreis Angermünde/UM, hier 2009 23 BP (O.Rochlitz, H.Schmidt u.a.) \* 1 BP Nuthe-Nieplitz-Nied. (AG Nuthe-Nieplitz).

**Zwergohreule** *Otus scops*: **drei Beob.** (DAK 2013): 13. Apr 1 Belziger Landschaftswiesen/PM (J.Brinke) \* 4.–10. Mai 1 Lübben/LDS (A.Weingardt; S.Herold, T.Noah u.a.) \* 15. Mai–10. Jun 1 Leuenberg/MOL (A.Gerstberger, I.Pachur; S.Müller; S.Fahl u.a.). Bemerkenswerterweise gelangen der 2.–4. Nachweis kurz hintereinander. Zuvor wurde nur eine Zwergohreule im Jahr 1986 festgestellt (KOLBE 1990, ABBO 2001).

**Raufusskauz** *Aegolius funereus*: in Brandenburg wurden mind. 37 rufende M/Rev. bei 15 Brutnachweisen registriert (RYSŁAVY 2015a). **Abseits bekannter Vorkommen**. 4. Aug 1 Rhensberg/OPR (R.Stein) \* 28. Okt 1 Zachow/HVL (M.Löschau).

**Steinkauz** *Athene noctua*: in Brandenburg mind. 7 Rev. (RYSŁAVY 2015a). Abseits der Auswilderungsgebiete Nuthe-Nieplitz-Nied. und Belziger Landschaftswiesen ein Nachweis: 15. Aug/18. Nov 1 rufend bei Groß Behnitz/HVL (M.Kolbe).

**Sperlingskauz** *Glaucidium passerinum*: in Brandenburg gab es Meldungen von mind. 16 rufenden M/Rev. bei 2 Brutnachweisen (RYSŁAVY 2015a).

**Waldohreule** *Asio otus*: **Brut**: 9 Rev./66 km<sup>2</sup> MTB Gartz/UM (J.Haferland) \* 11 BP Nuthe-Nieplitz-Nied. (AG Nuthe-Nieplitz). Größere **Schlafplätze**: 3. Jan 13 und 11. Nov 11 Wriezen/MOL (M&RF) \* 19. Feb 6 Deetzer Erdlöcher/PM (W.Püschel, N.Vilcsko) \* 4. Nov 20 Schlepzig/LDS (T.Noah, Zimmermann) \* 28. Nov 17 Ratzdorf/LOS (L.Ittermann) \* 9. Dez 11 Paulinenaue/HVL (S.Fischer, H.Watzke).

**Sumpfohreule** *Asio flammeus*: im **ersten Halbjahr** 17 **Ex.** bei 15 **Beob.**: bis auf 13. Jan 2 Havelnied. Parey (C.Neumann) und 2. Feb 2 Elbaue Bälów/PR (T.Heinicke) nur Einzelvögel. Im **zweiten Halbjahr** 27 **Ex.** bei 18 **Beob.**, **Ans.** ab 3 **Ex.**: 5. Dez 3 Lenzer Wische/PR (H.-J.Kelm) und 3 Oder bei Reitwein/MOL (M.Maschewski) \* 11. Dez 3 Garlitzer Wiesen/HVL (H.Watzke) \* 12. Dez 4 Elbaue Schadebeuster/PR (S.Jansen).

		Jan	Feb	Mär	Apr	Mai	Jun	Jul	Aug	Sep	Okt	Nov	Dez
Bb/B	Ex.	4	2	7	2	1	1	1	-	1	6	2	17
	n	3	1	7	2	1	1	1	-	1	6	2	8



Abb. 7: Schleiereule, Körzin/PM, April 2012. Foto: Wolfgang Püschel.  
Fig. 7: Western Barn Owl, *Tyto alba*.



Abb. 8: Raufußkauz, Luckenwalde/TF, März 2012. Foto: Wolfgang Püschel.  
Fig. 8: Boreal Owl, *Aegolius funereus*.

**Uhu** *Bubo bubo*: in Brandenburg gab es Meldungen von 5 BP, 4 Revierpaaren mit Brutverdacht und 11 Einzeltieren (RYS LAVY 2015a).

**Waldkauz** *Strix aluco*: Brut: 6 Rev. Nuthe-Nieplitz-Nied. (AG Nuthe-Nieplitz).

**Ziegenmelker** *Caprimulgus europaeus*: Brut: 11 Rev. NSG Prösa/EE (F.Raden) \* 5 Rev. Schönowe Heide/BAR (N.Vilcsko) \* 7 Rev. Nordrand Tagebau Cottbus /SPN (HH). **Erstbeob.**: 27. Apr 1 NSG Kleine Schorfheide/UM (R.Nessing) \* 15. Mai 1 Heideteich Lichterfeld/EE (F.Raden). **Letztbeob.**: 16. Aug 2 Kostebräu/OSL (F.Raden). **Ergänzung/Korrektur**: 2010 176 Rev. TÜP Jüterbog West/TF (H.Hartong, L.Kalbe, T.Ryslavy).

**Mauersegler** *Apus apus*: **Erstbeob.**: 20. Apr 1 Charlottenburg/B (E.Hübner) \* 23. Apr 2 Lübben/LDS (T.Noah) und 4 Beeskow/LOS (HH). **Ans.** > 300 **Ex.**: 6. Mai 600 Blankensee (BR) \* 7. Mai 600 und 5. Jun 800 Rangsdorfer See/TF (B.Ludwig) \* 13. Mai 400 Päwesiner Lötzh/VHL (HH) \* 17. Mai 400 Ungeheuerwiesen Breite/TF (M.Löschau) \* 26. Jun 600 Schwedt/UM (WD) \* 12. Jul 550 Kladower Havel/B (K.Lüddecke) \* 15. Jul 480 Schiaßer See/TF (W.Mädlow) \* 16. Jul 450 Schwanebeck/BAR (P.Pakull, N.Vilcsko). **Letztbeob.**: 15. Sep 1 Blankensee (BR) und 2 Marzahn/B (B.Steinbrecher, H.Stoll) \* 25. Sep 1 Potsdam/P (W.Püschel).

**Eisvogel** *Alcedo atthis*: Brut: 3 Rev./54 km<sup>2</sup> FIB Unteres Odertal (DK; WD) \* 3 Rev. Nuthe-Nieplitz-Nied. (AG Nuthe-Nieplitz) \* 4 Rev. Stadtgebiet Berlin (BoA 2013b). **Gebietsmax. ab 3 Ex., 1. Halbjahr**: 6./8. Feb 3 Klärwerkableiter Schönerlinde/BAR (P.Pakull; N.Vilcsko) \* 16. Mär 3 Rangsdorfer See/TF (B.Ludwig) \* 18. Mär 7 Blankensee (BR) \* 1. Apr 3 Nuthe Drewitz/P (T.Frey) \* 15. Apr 4 Lychen/UM (R.Nessing). **2. Halbjahr**: Für 15 Gebiete wurden Gebietsmax. ab 3 Ex. gemeldet, max. 15. Sep 6 Oder Güstebieser Loose-Christiansaue/MOL (E.Grasse) \* 16. Sep 6 Wuhle/B (B.Schulz) \* 18. Nov 6 Blankensee (L.Kalbe; BR).



Abb. 9: Eisvogel, Weibchen, Körzin/PM, 2012. Foto: Wolfgang Püschel.

Fig. 9: Common Kingfisher, *Alcedo atthis*.

**Bienenfresser** *Merops apiaster*: Brut: 3 BP erfolglos Velten/OHV (ECKHOFF 2012). Der letzte Brutversuch zuvor fand im Jahr 2004 statt (RYS LAVY 2006). **Weitere Beob.**: Ende Jul bis Anfang Sep 20–21 (davon 12 ad., 8 dj.) Linumhorst/OPR (R.Senger; G.&G.Hübner, T.Ryslavy, H.Watzke), von RYS LAVY (2015b) als Hinweis auf Brutvorkommen in der Umgebung gewertet \* 3. Aug 14 Kiesecken Mühlberg (M.Walter).

**Wiedehopf** *Upupa epops*: Brut: in Brandenburg mind. 255 Rev. (151 Brutnachweise) (RYS LAVY 2015a). **Erstbeob.**: 25. Mär 1 Schwarzhede-Ost/OSL (Zarach) \* 27. Mär 1 Unteres Odertal Stützkow (DITTBERNER 2014) \* 3. Apr 1 Treppeln/LOS (T.Spitz). **Letztbeob.**: 15. Sep 1 Tagebau Welzow-Süd/SPN (RB) \* danach noch drei späte Beob.: 10. Okt 1 Genshagener Heide/TF (K.Köhl) \* 13. Okt 1 Kosilenzien/EE (H.Teichert) \* 4. Nov 1 Schönhagen/TF (L.Kluge).

**Wendehals** *Jynx torquilla*: **Erstbeob.**: 26. Mär 1 Marienfelde/B (I.&L.Gelbicke) – wie im Vorjahr sehr frühe Feststellung \* 4. Apr 1 Lankwitz/B (F.Drutkowski) \* 9. Apr je 1 Fahrlander Wiesen/P (L.Pelikan) und Alte Spreemündung (HH).



**Letztbeob.:** 14.Sep je 1 Gatower Rieselfeld/B (K.Lüddecke) und Bliesdorf/MOL (MF) \* 16.Sep 1 Falkenberger Rieselfeld/B (R.Schirmeister).



Abb. 10: Wiedehopf, Oderbruch/MOL, Mai 2012. Foto: Steffen Fahl.

Fig. 10: Eurasian Hoopoe, *Upupa epops*.

**Grauspecht *Picus canus*:** **Reviernachweise:** 1 Rev. Welteich Grünewalde/OSL (F.Raden; TS) \* 1 Rev. Lauchhammer-Süd/OSL (TS). Weitere **Einzelbeob. von 9 Ex.:** 26.Jan 1 Ungeheuerwiesen Breite/TF (M.Grimm) \* 6.Mär 1 M NSG bei Weißhaus/EE (F.Raden) \* 27.Mär 1 M NSG Prösa/EE (F.Raden) \* 11.Apr 1 M Flugplatz Mörz/PM (H.Matthes) \* 11.Mai 1 Hochwald Alt Zauche/LDS (I.Fahne) \* 15.Mai 1 Siegedel/LDS (O.Hellweg) \* 16./30.Mai 1 Schlepzig/LDS (A.Weingardt) \* 7. Jun 1 Tangersdorfer Heide/UM (J.van der Woude) \* 12.Jul 1 M Kannenberg Tröbitz/EE (F.Raden).

**Grünspecht *Picus viridis*:** **Brut:** 9 Rev./66 km<sup>2</sup> MTB Gartz/UM (J.Haferland) \* 10 Rev./123 km<sup>2</sup> MTB Beeskow/LOS (HH) \* 109 gemeldete Rev. Stadtgebiet Berlin (BoA 2013b).

**Schwarzspecht *Dryocopus martius*:** **Brut:** 9 Rev./66 km<sup>2</sup> MTB Gartz/UM (J.Haferland) \* 39 gemeldete Rev. Stadtgebiet Berlin (BoA 2013b). **Gebietsmax.:** 13.Dez 9 FIB Unteres Odertal Polder 10 (WD).

**Buntspecht *Dendrocopos major*:** aktiver **Wegzug** wurde vom 4.Sep-27.Okt gemeldet, max.: 2.Okt 3 dz. Mallnow/MOL (HH).

**Mittelspecht *Dendrocopos medius*:** **Brut:** 3 Rev. Gartz Schrey/UM (J.Haferland).

**Kleinspecht *Dryobates minor*:** **Brut:** 23 gemeldete Rev. Stadtgebiet Berlin (BoA 2013b).

**Pirol *Oriolus oriolus*:** **Erstbeob.:** 27.Apr je 1 Dissen/SPN (H.Alter), Lübben/LDS (S.Rasehorn) und Lichterfeld/EE (TS). **Wegzug, Ans.:** 30.Jul/12.Aug je 7 Blankensee (BR) \* 31.Jul 5 Forst Ragow/LOS (HH). **Letztbeob.:** 4.Sep 1 Dahmsdorf/LOS (HH) \* 9.Sep 1 M Alte Spree mündung (HH) \* 30.Sep 1 Neuglietzen/MOL (M.Müller).

**Rotkopfwürger *Lanius senator*:** **eine Beob.** (DAK 2013): 15.–17.Jun 1 M Findlingspark Henzendorf/LOS (T.Spitz; HH; R.Schneider; C.Pohl) – der 7. Nachweis seit dem Jahr 2001.

**Neuntöter *Lanius collurio*:** **Erstbeob.:** 29.Apr 1 M Lübbesee/UM (B.Krause) \* 30.Apr 1 W Boblitz/OSL (H.Deutschmann) \* 1.Mai 6 Ex. in 5 Gebieten (G.Krebs, C.Kuhnert, A.Wolter, B.Schonert, F.Sieste, J.Wehrmann, TS). **Wegzug, Gebietsmax. > 20 Ex.:** 15.Jul 29 Kiesgrube Niederlehme/LDS (R.Eidner) \* 1.Aug 109 auf 19,2 km<sup>2</sup> Tagebau Welzow-Süd/SPN (RB) \* 3.Aug 29 Rieselfeld Karolinenhöhe-West/P (E.Wolf) \* 14.Aug 36 Parks Range Osdorfer Str./B (L.&I.Gelbicke) \* 17. Aug 29 Rieselfeld Großbeeren/TF (L.Gelbicke). **Letztbeob.:** 11.Okt 1 Marienfelde/B (L.&I.Gelbicke) \* 15.Okt 1 Steinhöfel/LOS (T.Schoenbrodt) \* 25.–28.Okt 1 dj. Bliesdorf/MOL (M&RF) – späte Feststellung.

**Raubwürger *Lanius excubitor*:** Gebietsmax. außerhalb der Brutzeit: 18. Jan und 13. Dez je 3 FIB Unteres Odertal (WD) \* 18. Feb. 3, 28. Jul 8 und 8. Sep 11 Tagebau Welzow-Süd/SPN (RB) \* 19. Feb 3 (HH) und 3. Okt 6 (C. Pohl) auf 40 km<sup>2</sup> Ziltendorfer Nied. \* in anderen Gebieten nicht mehr als 2 Ex..

**Elster *Pica pica*:** Brut: 74 BP/123 km<sup>2</sup> MTB Beeskow/LOS (HH). Meldungen zu 12 Schlafplätze > 50 Ex.: max.: 4. Jan 100 Eisenhüttenstadt/LOS (C. Pohl) \* 9. Jan 110 Wuhleleite/B (B. Steinbrecher) \* 10. Jan 200 Joachimsthal/BAR (H. Thiele) \* 9. Feb 150 Friedrichsfelde/B (T. Bernsee) \* 16. Feb 210 Schwante/OHV (F. Sieste) \* 19. Feb 135 Strausberg/MOL (U. Schroeter) \* 2. Sep 145 Kulteich Lauchhammer/OSL (I. Erler) \* 19. Nov 230 Vehlfehn/OHV (F. Sieste) \* 30. Dez 132 Beeskow/LOS (HH).

**Eichelhäher *Garrulus glandarius*:** Im 1. Halbjahr Trupps ab 20 Ex.: 6. Jan 21 Schlepzig/Teiche (T. Noah) \* 8. Jan 29 Wiesenau-Süd/LDS (S. Rasehorn) \* 16. Feb 26 Wannsee/B (C. Neumann) \* 3. Mär 33 Spremberg-Unterslamen/SPN (RB) \* 7. Mär 20 Großer Steensee/UM (WD). Schwacher Wegzug, Zugmax.: 2. Okt 14 dz. und 4. Okt 24 dz. Mallnow/MOL (HH).

**Tannenhäher *Nucifraga caryocatactes*:** Zwei Beob.: 6. Mär 1 NSG bei Weißhaus/EE (F. Raden) \* 19. Apr 1 (Verkehrssopfer) bei Angermünde/UM (JM).

**Dohle *Corvus monedula*:** Brut: 53 BP Altkreis Angermünde/UM (J. Bellebaum, UK, R. Gille u.a.) \* 43 BP Berlin (Boa 2013b) \* 15 BP Nauen/HVL (M. Kolbe) \* mind. 62 BP Stadt Cottbus/CB (S. Rasehorn & Fachgruppe Cottbus). Ans. > 100 Ex.: 1. Jan 150 Altranft/MOL (M. Müller) \* 9. Jan 170 Lanken/PR (T. Heinicke) \* 15. Feb 1.000 und 19. Dez 2.500 Schwedt/UM (JM) \* 16. Feb 350 Kippe Arkenberge/B (WS) \* 5. Sep 135 Lychen/UM (R. Nessing) \* 17. Okt 200 Gartz/UM (J. Haferland) \* 12. Nov 120 Parsteinsee/BAR (M. Müller) \* 1. Dez 250 SP Frankfurt/FF (J. Becker) \* 2. Dez 200 Schmergow/PM (R. Stein) \* 17. Dez 200 Hinzdorf/PR (S. Jansen) \* 28. Dez 204 Randowbruch/UM (UK). Wegzug, Zugmax.: 17. Okt 208 dz. und 18. Okt 139 dz. Marzahn-Hellersdorf/B (B. Steinbrecher).

**Saatkrähe *Corvus frugilegus*:** Brut: in Brandenburg 1.708 BP in 11 Ortschaften (RYSŁAVY 2015a) und in Berlin 5 Kolonien mit 86 BP (Boa 2013b) gemeldet. Ans. ab 1.000 Ex.: 15. Feb 2.000 und 4./19. Dez 4.000 SP Schwedt (JM; WD) \* 16. Feb 1.000 Kippe Arkenberge/B (WS) \* 19. Feb 1.000 Frankfurt/FF (A. Stein) \* 20. Feb 2.100 Mitte/B (H.-J. Stork) \* 8. Mär 11.000 im Trupp Potsdam/P (M. Jurke) – hohe Zahl \* 15. Okt 1.300 Luckau/LDS (P. Schöner) \* 3. Dez 1.000 Berghäuser See/EE (F. Raden). Wegzug, Zugmax.: 17. Okt 1.284 dz. Biesdorf/B (B. Steinbrecher).

**Rabenkrähe *Corvus corone*:** keine Meldungen aus der Elbaue/PR. Im übrigen Gebiet Ans. ab 3 Ex.: 3. Feb 4 Gersdorf/LDS (P. Schöner) \* 9. Nov 5 Stangenhagen/TF (L. Kalbe).

**Nebelkrähe *Corvus cornix*:** Ans. > 300 Ex. in Brandenburg: 16. Jan 680 SP Neuer Garten/P (L. Pelikan) \* 27. Jan 400 Rangsdorfer See/TF (B. Ludwig) \* 23. Feb 350 Unteres Odertal Gartz (DK) \* 9./20. Mär 400 Randow-Welsebruch/UM (JM) \* 29. Jul 430 Schwedt/UM (JM) \* 21. Sep 450 Osdorfer Felder/TF (L. Gelbick) \* 2. Nov 400 Senftenberg/OSL (H. Michaelis) \* 13. Nov 400 Talsperre Spremberg (RB) \* 8. Dez 1.175 Schönfließ/OHV (H.-J. Stork) \* 28. Dez 412 SP Grimnitzsee (HH). In Berlin Schlafplatzmax.: 28. Feb 800 Mitte (H.-J. Stork) \* 13. Dez 1.600 Flughafen Tegel (H.-J. Stork).

**Kolkkrähe *Corvus corax*:** Brut: 9 BP/123 km<sup>2</sup> MTB Beeskow/LOS (HH). Ans. ab 100 Ex.: 15. Jan 400 SP Grünewalde/OSL (TS) \* 22. Jan 210 und 9. Apr 360 Ranzig/LOS (HH) \* 27. Jan 150 Rangsdorfer See/TF (B. Ludwig) \* 16. Feb 170 Deponie Arkenberge/B (WS) \* 10. Mär 100 Schmergow/PM (M. Sarnow) \* 17. Jul 100 Waßmannsdorfer Felder/LDS (S. Schauerte) \* 20. Jul 150 Neuhausen/SPN (W. Hansel) \* 23. Sep 100 Trappenfelde/BAR (B. Steinbrecher, H. Stoll) \* 2. Dez 100 Lebus/MOL (M. Halbmeyer).

**Beutelmäuse *Remiz pendulinus*:** Brut: 5 Rev. Garnischpolder Sydowswiese/MOL (HH) \* 4 Rev. Linumer Teiche (S. Baumung). Winter (Jan, Feb): 7. Jan 4 Alte Spreemündung (HH) \* 16. Feb 2 Landiner Haussee/UM (WD). Erstbeob.: 18. Mär 1 Linumer Teiche (E. Olearczyk) \* 21. Mär 1 Karower Teiche/B (C. Bock) \* 23. Mär 1 Unteres Odertal Schwedt (WD). Nachbrutzeit/Wegzug, Ans. ab 10 Ex.: 3. Aug 12 Angermünder Teiche (R. Nessing) \* 30. Aug 17 Linumer Teiche (F. Sieste) \* 12. Sep 12 Felchowsee (DK) \* 16. Sep 25 Flughafensee/B (F. Sieste) und 26 Alte Spreemündung (HH) \* 29. Sep 14 Rietzer See-Streng (HH). Letztbeob.: 27. Nov 4 Rietzer See-Streng (E. Olearczyk) und 2 Berghäuser See/EE (TS). Dezember, 3 Ex. bei 2 Beob.: 9. Dez 1 M Blankensee (P. Schubert) \* 19. Dez 2 Unteres Odertal Friedrichsthal (WD).

**Blaumäuse *Parus caeruleus*:** Winter, Truppmix.: 21. Jan 21 Reicherskreuzer Heide/SPN (HH) \* 10. Feb 30 Unteres Odertal Schwedt (WD) \* 18. Feb 20 Tagebau Welzow-Süd/SPN (RB). Wegzug, max.: 23. Sep 393 dz. Blankensee (BR, L. Kluge, F. Maronde) \* 29. Sep 213 dz. ebd. (BR, M. Prochnow) \* 1. Okt 315 dz. Neukölln/B (A. Kormannshaus) \* 3. Okt 104 dz. Grimnitzsee (HH) \* 4. Okt 363 dz. und 14. Okt 302 dz. Mallnow/MOL (HH).

**Kohlmeise *Parus major*:** Heimzug, max.: 3. Mär 121 dz. Güstebieser Loose (HH). Wegzug, max.: 29. Sep 679 dz. Blankensee (BR, M. Prochnow) und 470 dz. Hellersdorf/B (K. Steiof, E. Zinsmeister) \* 2. Okt 281 dz., 4. Okt 2.540 dz. – bisher höchste Zugsumme und 14. Okt 617 dz. Mallnow/MOL (HH). Winter, Truppmix.: 1. Jan 40 Schneeberg/LOS (HH) \* 21. Jan 43 Reicherskreuzer Heide/SPN (HH).





Abb. 11: Kohlmeise, Männchen, Zauchwitz/PM, November 2012. Foto: Wolfgang Püschel.

Fig. 11: Great Tit, *Parus major*, male.

**Haubenmeise** *Parus cristatus*: **Truppmx.**: 12. Jan 4 Alt Golm/LOS (HH) \* 27. Dez 7 Altgaul/MOL (MF).

**Tannenmeise** *Parus ater*: **Heimzug, max.**: 21. Mär 8 dz. Mitte/B (R. Altenkamp). **Auffälliger Wegzug, max.**: 16. Sep 30 dz. Kiesseen Mühlberg (TS) \* 23. Sep 39 dz. Blankensee (BR, L. Kluge, F. Maronde) \* 29. Sep 29 dz. Hellersdorf/B (K. Steiof, E. Zinsmeister) \* 2. Okt 36 dz., 4. Okt 27 dz., 14. Okt 62 dz. und 27. Okt 25 dz. Mallnow/MOL (HH) \* 10. Okt 25 dz. Neukölln/B (A. Kormannshaus).

**Sumpfbeise** *Parus palustris*: **Truppmx.**: 12. Jan 4 Alt Golm/LOS (HH) \* 12. Dez 4 Beeskow/LOS (H. Ebert) \* 20. Dez 15 an Futterhaus Zootzen/OHV (R. Nessing).

**Weidenmeise** *Parus montanus*: **Truppmx.**: 21. Jan 6 Reicherskreuzer Heide/SPN (HH) \* 19. Dez 8 Nieplitznied. Zauchwitz (S. Schauerte) \* 31. Dez 10 Unteres Odertal Friedrichsthal (DK). **Gebietsmax.**: 5. Nov 20 Unteres Odertal Polder 10 (WD).

**Haubenlerche** *Galerida cristata*: **Ans. ab 5 Ex. außerhalb der Brutzeit**: 12. Feb 6 Tremmen-West/HVL (B. Jahnke) \* 29. Feb 5 Neutrebbin/MOL (MF) \* 19. Nov 10 Bliesdorf/MOL (MF) \* 13. Dez 5 Prenzlau/UM (K. Eilmes) \* 16. Dez 6 Sawall/LOS (H. Deutschmann) \* 28. Dez 5 Neuruppin/OPR (R. Stein).

**Heidelerche** *Lullula arborea*: **Erstbeob.**: 2. Mär 1 Unteres Odertal Criewen (DK) \* 5. Mär je 1 Wusterwitz/PM (M. Jurke) und Geesow/UM (J. Haferland). **Heimzug, max.**: 7. Mär 36 dz. Spremberg/SPN (RB) \* 8. Mär 22 Neuglietzen/MOL (M. Müller). **Nachbrutzeit, Truppmx.**: 25. Jul 19 Großbräsen/OSL (H. Michaelis) \* 26. Jul 27 Kienbaum/LOS (BR) \* 8. Sep 28 Prietzen/HVL (HH). **Wegzug, Zugmax.**: 29. Sep 145 dz. Blankensee (BR, M. Prochnow) und 95 dz. Hellersdorf/B (K. Steiof, E. Zinsmeister) \* 1. Okt 92 dz. Neukölln/B (A. Kormannshaus). **Letztbeob.**: 24. Okt 4 Caule/LDS (H. Donath) \* 31. Okt 1 dz. Gülpsee (HH) \* 4. Nov 1 dz. Neukölln/B (A. Kormannshaus). **Dezember**: 3. Dez 1 Dannenreich/LDS (B. Sonnenburg) \* 17. Dez 2 Osdrorfer Felder/TF (K. Lüddecke).

**Feldlerche** *Alauda arvensis*: **Brut**: 195 Rev./300 ha ehem. Flugplatz Tempelhof/B (R. Altenkamp) – sehr hohe Dichte. **Winter (Jan)**, 9 Ex. bei 2 Beob.: 15. Jan 7 Goßmar/LDS (P. Schonert) \* 26. Jan 2 Wagenitz/HVL (S. Fischer, M. Szindlowski). **Heimzug, Erstbeob.**: 1. Feb 1 Friedrichshof/LDS (B. Sonnenburg) \* 5. Feb 6 Buchhorst/HVL (S. Fischer, M. Szindlowski).

**Heimzug, Zug und Rast > 100 Ex.:** 2.Mär 500 Randowbruch Wendemark/UM (JM), 150 Königs Wusterhausen/LDS (B.Nammert), 150 Zachow/HVL (M.Löschau) und 140 Schneeberg/LOS (HH) \* 3.Mär 250 Havelnied. Parey (WS) \* 6.Mär 200 Egsdorf/LDS (G.Wodarra). **Wegzug, Zug und Rast > 300 Ex.:** 13.Okt 500 Goßmar/LDS (P.Schonert) \* 14.Okt 500 dz. Stolper Feld/OHV (C.Pohl) und 335 dz. Müggelsee (B.Schonert, M.Premke-Kraus) \* 17.Okt 430 dz. Schöneberg/UM (DK) \* 19.Okt 450 Maiberg/SPN (HH). **Dezember, 22 Ex. bei 9 Beob.:** max. 31.Dez 11 Lychen/UM (R.Nessing).

**Ohrenlerche *Eremophila alpestris*:** eine Beob.: 1.Dez 1 dz. Tegeler See/B (C.Pohl).

**Uferschwalbe *Riparia riparia*:** Brut, Erfassung in größeren Gebieten: 715 BP an 11 Brutplätzen Altkreis Angermünde/UM (JM). **Kolonien > 200 BP:** 600 BP Groß Ziethen/BAR (JM) \* 500 BP Buchholz/UM (W.-H.Seybold) \* 270 BP Kiese-see Mühlberg (HH, TS). **Erstbeob.:** 6.Apr 1 Rietzer See-Streng (HH, WS) \* 11.Apr 3 Elbaue Lenzen/PR (T.Heinicke) \* 15. Apr 15 Kiese-see Mühlberg (M.Walter) und 2 Jagel/PR (H.-W.Ullrich). **Heimzug, Ans. ab 100 Ex.:** 6.Mai 300 Blankensee (BR). **Wegzug, Ans. ab 300 Ex.:** 25.Aug 300 Körziner Wiesen/PM (BR) \* 26.Aug 600 Gülper See (WS) \* 31.Aug 300 Unteres Odertal Schwedt (WD) \* 1.Sep 1.200 Rietzer See-Streng (HH) \* 2.Sep 300 Blankensee (BR) \* 16.Sep 500 Unteres Odertal Gatow (DK). **Letztbeob.:** 4.Okt 2 dz. Mallnow/MOL (HH) \* 9.Okt 1 Riebener See/PM (L.Kluge).

**Rauchschwalbe *Hirundo rustica*:** **Erstbeob.:** 18.Mär 1 Nieplitznied. Zauchwitz (C.Neumann, A.Griepenstroh) \* 20.Mär 1 Krausnick/LDS (A.Weingardt) und 1 Schwedt/UM (JM, K.Ebing) \* 21.Mär 1 dz. Stolper Feld/OHV (K.Lüddecke). **Heimzug, Ans. > 200 Ex.:** 5.Mai 800 Altfriedländer Teiche (MF) und 500 Pritzerber See/HVL (I.Fahne) \* 6.Mai 2.000 Rangsdorfer See/TF (B.Ludwig), 800 Blankensee (BR), 500 Grünewalde/OSL (TS) und 400 Unteres Odertal Gartz (J.Haferland) \* 12./13.Mai 300 Rietzer See-Streng (R.Stein; HH) \* 13.Mai 400 Talsperre Spremberg (RB). **Wegzug, Gebietsmax. > 1.000 Ex.:** 13.Aug 6.000 SP Tornower Nied./OSL (R.Donat) \* 27.Aug 8.000 SP Lugkteich Brenitz/EE (M.Gierach) \* 1.Sep 2.000 Rangsdorfer See/TF (B.Ludwig) \* 10./21.Sep 5.000 SP Linumer Teiche (WS; S.Fischer) \* 15.Sep 2.665 dz. Blankensee (BR) und 2.000 SP Gülper See (WS) \* 17.Sep 1.600 SP Alte Spreemündung (HH) \* 18.Sep 10.000 SP Unteres Odertal Gartz (J.Haferland). **Letztbeob.:** 16.Okt 7 Marzahn-Hellersdorf/B (B.Steinbrecher) \* 17.Okt 6 dz. Grimnitzsee (P.Pakull, N.Vilcsko).

**Mehlschwalbe *Delichon urbicum*:** Brut, Kolonien ab 100 BP: 264 BP Gut Deutschwusterhausen/LDS (B.Ludwig). **Erstbeob.:** 8.Apr 2 Falkenberger Rieselfeld/B (M.Reimer) \* 9.Apr 1 Friedrichswalde/BAR (R.Flath) \* 11.Apr 1 Oranienburg/OHV (S.Nessing). **Heimzug, Ans. ab 300 Ex.:** 5.Mai 500 Altfriedländer Teiche (MF) \* 6.Mai 400 Grünewalde/OSL (TS) und 300 Blankensee (BR) \* 7.Mai 600 Rangsdorfer See/TF (B.Ludwig) \* 12.Mai 300 Rietzer See-Streng (R.Stein). **Wegzug, Ans. > 200 Ex.:** 30.Jul 262 dz. Blankensee (BR) \* 4.Aug 300 Kosilenzien (H.Teichert) \* 15.Aug 1.000 Unteruckersee (JM) \* 24.Aug 400 Angermünder Teiche (R.Nessing) und 350 Brodtkowitzer Lugk/SPN (RB) \* 30.Aug 250 Rühstädt/PR (T.Heinicke). **Letztbeob.:** 3.Okt 1 Kreuzberg/B (L.Havermeier) \* 4.Okt 4 dz. Mallnow/MOL (HH) \* 5.Okt 2 dz. Eisenhüttenstadt/LOS (C.Pohl).

**Bartmeise *Panurus biarmicus*:** **Gebietsmax. > 20 Ex.:** 16.Jan 22 und 5 Nov 40 Unteres Odertal Friedrichsthal (DK) \* 16. Feb 30 und 20 Jun 80 Felchowsee-Lanke (WD) \* 4.Jun 80 Landiner Haussee/UM (WD) \* 7.Jul 150 Rietzer See-Streng (HH) \* 9.Sep 70 Alte Spreemündung (HH) \* 21.Okt 28 Zuckerfabrikteiche Prenzlau (R.Nessing) \* 26.Okt 30 Unteres Odertal Schwedt (WD) \* 6./14.Nov 30 Unteruckersee (JM).

**Schwanzmeise *Aegithalus caudatus*:** **Trupps > 20 Ex.:** 18.Feb 24 und 18.Nov 25 Blankensee (BR) \* 4.Aug 32 Bruchmühle/MOL (H.Türschmann) \* 10.Sep 24 Bliesdorf/MOL (M&RF) \* 17.Okt 30 Flemisdorf/UM (DK).

**Waldlaubsänger *Phylloscopus sibilatrix*:** **Erstbeob.:** 8.Apr 1 sing. Grunewald/B (M.Meyer) \* 9.Apr 1 sing. Möthlitz/HVL (H.Binder) \* 11.Apr 1 sing. Staffelder Wald/UM (J.Haferland). **Letztbeob.:** 20.Aug 1 Blankensee (BR) \* 29.Aug 1 Dahmsdorf/LOS (HH).

**Fitis *Phylloscopus trochilus*:** **Erstbeob.:** 26.Mär 1 sing. Dürrenhofer Moor/LDS (T.Noah) \* 28.Mär 1 sing. Bliesdorf/MOL (RF) \* 31.Mär 1 sing. Spreenhagen/LOS (B.Sonnenburg). **Letztbeob.:** 30.Sep 1 Linde/HVL (R.Stein) \* 1.Okt 1 Neukölln/B (A.Kormannshaus).

**Zilpzalp *Phylloscopus collybita*:** **Winter (Jan):** 3.Jan 1 Marienfelde/B (L.Gelbicke) \* 9.Jan 1 Wuhletal/B (B.Steinbrecher, H.Stoll) \* 20.Jan 1 Spandau/B (M.Löschau) \* 30.Jan 1 Schönerlinder Teiche/OHV (WS). **Erstbeob.:** 1.Mär 1 sing. Düppeler Forst/B (I.&L.Gelbicke) \* 2.Mär 1 sing. Neu-Schwante/OHV (E.Sieste) \* 11.Mär 1 Lindenau/OSL (TS). **Wegzug, Trupp:** 15.Sep 12 Rietzer See-Streng (HH). **Letztbeob.:** 17.Nov 1 Gülper See (R.Schneider) \* 23.Nov 1 Kiese-see Mühlberg (TS) \* 26.Nov 1 Holzendorfer Seebruch/UM (H.Schonert).

**Grünlaubsänger *Phylloscopus trochiloides*:** **zwei Beob. (DAK 2013):** 20.Mai am Vormittag 1 sing. Möllersfelder Str. Wilhelmsruh /B (S.Brehme, M.Mielke) und am Nachmittag 1 sing. St. Marien- und St. Nikolai-Friedhof Prenzlauer Berg/B (R.Hand, S.Koloko-Czaja). Zwischen beiden Beobachtungsorten liegen knapp 8 km überwiegend versiegeltes Stadtgebiet.

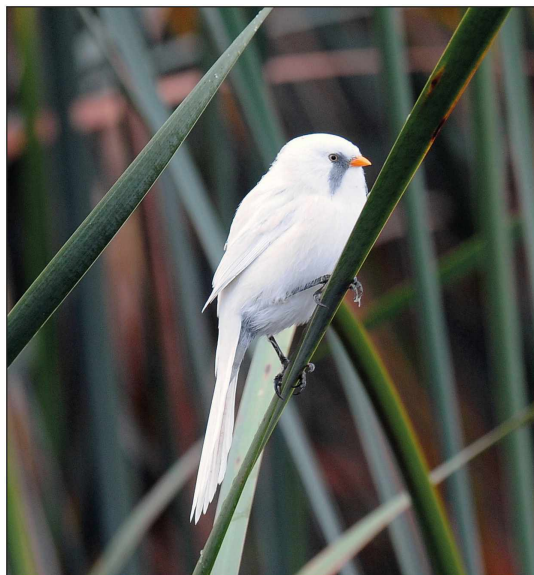

**Abb. 12:** Bartmeise, Männchen, Blankensee/TF, September 2012. Der Vogel zeigt den Farbabweichungstypus Dilution (ZEDLER 2015 und briefl.). Foto: Wolfgang Püschel.

**Fig. 12:** Male Bearded Tit, Blankensee/TF, September 2012. The bird displays the dilution colour deviation (ZEDLER 2015 and pers. comm.).

**Feldschwirl** *Locustella naevia*: **Brut:** 41 Rev. Unteres Odertal Polder 5/6 (J.Haferland). **Erstbeob.:** 18.Apr 1 sing. Karower Teiche/B (C.Grüneberg) \* 20.Apr 1 sing. Tempelhofer Feld/B (C.Grüneberg) \* 22.Apr 2 sing. Marzahn-Hellersdorf/B (O.Häusler). **Letztbeob.:** 4.Sep 1 Gosener Wiesen/B (A.Kormannshaus) \* 9.Sep 1 Alte Spreemündung (HH) \* 15.Sep 1 Rietzer See-Streng (HH).

**Schlagschwirl** *Locustella fluviatilis*: **Erstbeob.:** 5.Mai je 1 sing. Päwesiner Lötz/PM (T.Slomka) und Friedrichshof/LDS (B.Sonnenburg) \* 7.Mai 1 sing. Unteres Odertal Friedrichsthal (J.Haferland). **Letztbeob.:** 21.Jul 1 sing. Köppchensee/B (S.Brehme) \* 25.Jul 1 sing. Friedrichshof/LDS (B.Sonnenburg) \* 29.Aug 1 Waßmannsdorfer Felder/LDS (B.Schonert).

**Rohrschwirl** *Locustella luscinioides*: **Brut:** 21 Rev. zwischen Ober- und Unteruckersee (K.Eilmes, S.Hundrieser). **Erstbeob.:** 10.Apr 1 sing. Bahrendorfer See/LOS (HH) \* 11.Apr je 1 sing. Felchowsee-Lanke (WD) und Grössinsee/TF (M.Pohl). **Letztbeob.:** 29.Sep 2 Rietzer See-Streng (HH) \* 30.Sep 1 Alte Spreemündung (HH).

**Seggenrohrsänger** *Acrocephalus paludicola*: **Brut:** 3 sing. Nationalpark Unteres Odertal (OAG Uckermark). **Erstbeob.:** 17.Mai 1 sing. Unteres Odertal Friedrichsthal (D.Gerhard u.a.).

**Schilfrohrsänger** *Acrocephalus schoenobaenus*: **Brut:** 50 Rev. Unteres Odertal Gatow (WD). **Erstbeob.:** 4.Apr 1 sing. Schlosswiesenspolder Schwedt/UM (WD) \* 5.Apr 1 sing. Unteres Odertal Criewen (WD) \* 6.Apr 1 sing. Spreewald/OSL (T.Noah). **Letztbeob.:** 1.Okt 1 Alte Spreemündung (HH) \* 12.Okt 1 Schlosswiesenspolder Schwedt/UM (WD).

**Sumpfrohrsänger** *Acrocephalus palustris*: **Erstbeob.:** 1.Mai 1 sing. Marienfelde/B (I.&L.Gelbicke) \* 5.Mai 1 Melzelthin/UM (T.Volpers) \* 8.Mai 3 Ex. in 3 Gebieten (TS; B.Schonert; H.-J.Stork). **Letztbeob.:** 2.Sep je 1 Kiesseen Mühlberg (TS), Zuckerfabrikteiche Brottewitz/EE (J.Haupt) und Falkenberger Rieselfeld/B (R.Schirmeister).

**Teichrohrsänger** *Acrocephalus scirpaceus*: **Brut:** 50 Rev. Angermünder Teiche (UK) \* 61 Rev. Schönerlinder Teiche/OHV (P.Pakull). **Erstbeob.:** 14.Apr 2 sing. Grünewalde/OSL (TS) \* 18.Apr 1 Spreewald/LDS (T.Noah) \* 21.Apr 4 Ex. in 4 Gebieten (H.Stoll; R.Nessing; BR; HH). **Letztbeob.:** 19.Okt 1 Alte Spreemündung (HH) \* 23.Okt 1 Landiner Haussee/UM (WD) \* 5.Nov 1 Unteres Odertal Friedrichsthal (WD) – recht spätes Datum.

**Drosselrohrsänger** *Acrocephalus arundinaceus*: **Brut:** 41 Rev. Unteres Odertal Gatow (WD) \* 34 Rev. Felchowsee (WD) \* 25 Rev. Landiner Haussee/UM (WD) \* 23 Rev. Angermünder Teiche (UK). **Erstbeob.:** 18.Apr 2 sing. Spreewald/LDS-OSL (T.Noah) und 1 sing. Schacksdorfer Teiche/SPN (M.Jurke) \* 19.Apr 4 Ex. in 4 Gebieten (B.Seidel; G.Krebs; G.Fanselow; U.Wichmann). **Letztbeob.:** 1.Okt 1 Peitzer Teiche (HH) \* 2.Okt 2 und 5.Okt 1 Alte Spreemündung (HH).

**Gelbspötter** *Hippolais icterina*: **Brut:** 8 Rev./49 ha Freizeitpark Marienfelde/B (I.&L.Gelbicke). **Erstbeob.:** 25.Apr 1 sing. Malchow/B (M.Mielke) \* 28.Apr je 1 sing. Lauchhammer/OSL (I.Erler) und Hobrechtsfelder Wald/B (M.Rodewald) \* 30.Apr 1 sing. Butzer See/B (H.Stoll). **Letztbeob.:** 30.Aug 1 Teltowkanal/B (K.Witt) \* 31.Aug 2 Schwedt/UM (WD) \* 2. Sep 2 Karower Teiche/B (T.Naumann).



**Mönchsgrasmücke** *Sylvia atricapilla*: Brut: 31 Rev./35 ha Botanischer Garten/B (K.Witt). Erstbeob.: 24.Feb 1 Spandau/B (D.König) \* 2.Mär 1 M Botanischer Garten/B (K.Witt, D.Schubert) \* 13.Mär 1 sing. Stücken/PM (L.Kalbe). Letztbeob.: 4.Nov 1 M Angermünder Teiche (HH) \* 19.Nov 1 W Botanischer Garten/B (M.Meyer) \* 30.Nov 1 M ebd. (M.Meyer). Winter (Dez): 5.Dez 1 M Rummelsburger See/B (A.Hamann, A.Schonert) \* 10.Dez 1 M Weinberge-Ost/EE (T.Gärtner) \* Winter 2012/13 2 M Criewen/UM (G.Ehrlich in DITTBERNER 2014).

**Gartengrasmücke** *Sylvia borin*: Erstbeob.: 21.Apr 1 sing. Zootzen/HVL (M.Kolbe) \* 23.Apr 1 sing. Schlabendorfer See/LDS (P.Schonert) \* 24.Apr 1 sing. Lübars/B (C.Kuhnert). Letztbeob.: 23.Sep 1 Wuhletal/B (R.Schirmeister) \* 28.Sep 1 Lübars/B (L.Schwarz) \* 30.Sep 1 Falkenberger Rieselfeld/B (H.Stoll).

**Sperbergrasmücke** *Sylvia nisoria*: Brut: 47 Rev. Nuth-Nieplitz-Nied. (AG Nuth-Nieplitz) \* 41 Rev. FIB Unteres Odertal (WD). Erstbeob.: 4.Mai 1 sing. Ruhlsdorf/TF (G.Fanselow) \* 6.Mai je 1 sing. Alteno/LDS (S.Rasehorn), Eiche/P (M.Schöneberg) und Lichterfeld/EE (TS). Letztbeob.: 11.Aug 1 dj. Alte Spreemündung (HH) \* 17.Aug 1 dj. Döberitzer Heide/HVL (R.Schneider) \* 18.Aug 1 dj. Rietzer See-Streng (R.Schneider).

**Klappergrasmücke** *Sylvia curruca*: Erstbeob.: 11.Apr 1 sing. Lichtenberg/B (B.Schonert) \* 12.Apr je 1 sing. Strodehne/HVL (WS), Osdorfer Felder/TF (K.Witt) und Marzahn-Hellersdorf/B (A.Schulz). Letztbeob.: 28.Sep 1 Neuglietzen/MOL (M.Müller) \* 1.Okt je 1 Altfriedländer Teiche (MF) und Flughafen Tegel/B (K.Lüddecke).

**Dorngrasmücke** *Sylvia communis*: Brut: 18 Rev./49 ha Freizeitpark Marienfelde/B (L.Gelbcke) – hohe Dichte. Erstbeob.: 21.Apr 1 sing. Wachower Lötzh/HVL (R.Nessing) \* 22.Apr je 1 sing. Spreewald Lübben/LDS (S.Herold) und Friedländer Teiche/LOS (HH). Letztbeob.: 23.Sep je 1 Tagebau Welzow-Süd/SPN (RB), Wuhletal/B (R.Schirmeister) und Flughafen Tegel/B (K.Lüddecke) \* 26.Sep 1 Stolper Feld/OHV (K.Lüddecke).

**Wintergoldhähnchen** *Regulus regulus*: Truppmass > 10 Ex.: 12.Jan 15 Alt Golm/LOS (HH) \* 12.Feb 12 Fresdorfer Heide/PM (F.Maronde) \* 21.Nov 14 Neubrück/LOS (HH) \* 3.Dez 32 Forst Drahendorf/LOS (HH) \* 15.Dez 30 Talsperre Spremberg (RB) \* 29.Dez 20 Briescht/LOS (H.Ebert). Wegzug, max.: 2.Okt 21 dz. und 14.Okt 26 dz. Mallnow/MOL (HH) \* 20.Okt 175 dz. Grimmitzsee (HH, WS) – hohe Zugsumme.

**Sommergoldhähnchen** *Regulus ignicapillus*: Erstbeob.: 6.Mär 1 Gatower Rieselfeld/B (WS) \* 10.Mär 2 Melchow/BAR (J.Wehrmann) \* 14.Mär 1 Tegeler Forst/B (G.Krebs). Letztbeob.: 3.Nov 1 Altfriedland/MOL (HH) \* 17.Nov 1 Gatower Havel/B (M.Meyer) \* 18.Nov 1 Blankensee (BR). Winter (Dez): 16.Dez 1 Schlepzigener Teiche (T.Noah) \* 28.Dez 1 Charlottenburg/B (E.Hübner).

**Seidenschwanz** *Bombicilla garrulus*: im ersten Halbjahr 1.499 Ex. bei 55 Beob. (Wertung der Monatsmax. je Gebiet). Gebietsmax.: 12.Feb 79 Templin/UM (L.v. Chamier) \* 19.Feb 78 Strausberg/MOL (H.Türschmann) \* 12.Mär 73 Groß Dölln/UM (H.Matthes) \* 3.Apr 70 Hinzdorf-West/PR (S.Jansen). Letztbeob.: 4.Apr 25 Elbaue Hermannshof/PR (S.Jansen) \* 5.Apr 32 Annenwalde/UM (H.Nitsche) \* 21.Apr 51 Potsdam/P (W.Püschel). Starker Wegzug, 9.750 Ex. bei 321 Beob., Erstbeob.: 5.Nov 75 Lychen/UM (R.Nessing) \* 7.Nov 124 Ex. bei 6 Beob. (J.Haferland, H.Matthes; T.Noah; E.Sieste; M.Meyer, MF). In 22 Gebieten wurden Trupps > 100 Vögel registriert. Truppmass.: 12.Dez 350 Neuruppin/OPR (N.Vilcsko) \* 28.Dez 540 Bleyen-Genschmar/MOL (F.Ehlert) \* 30.Dez 380 Nieplitznied. Stangenhagen/PM (BR).

	Jan	Feb	Mär	Apr	Mai	Jun	Jul	Aug	Sep	Okt	Nov	Dez
Bb/B	361	744	199	195	-	-	-	-	-	-	3.446	6.304
Ex. n	20	22	7	6	-	-	-	-	-	-	130	191

**Kleiber** *Sitta europaea*: Selten festgestellter direkter Zug: zwischen 9.Sep und 29.Sep 4 Ex. bei 4 Beob. dz. Blankensee (BR, M.Prochnow u.a.).

**Waldbaumläufer** *Certhia familiaris*: Brut: 7 Rev. auf 3,3 km Linie Grunewald/B (O.Häusler).

**Gartenbaumläufer** *Certhia brachydactyla*: Brut: 8 Rev. auf 3,3 km Linie Grunewald/B (O.Häusler).

**Zaunkönig** *Troglodytes troglodytes*: Brut: 11 Rev. auf 3,3 km Linie Grunewald/B (O.Häusler).

**Star** *Sturnus vulgaris*: Zahlreiche Meldungen im Winter (Jan), insgesamt 20 Ans. ab 100 Ex.: max.: 1.Jan 550 Schneeberg/LOS (HH) \* 8.Jan 400 Spreewald Lübben/LDS (S.Rasehorn) und 390 Jänschwalder Wiesen/SPN (RZ) \* 10.Jan 400 Rangsdorfer See/TF (B.Ludwig). Schlafplätze ab 10.000 Ex.: 15.Mär 30.000 Belziger Landschaftswiesen/PM (M.Grimm) – hohe Frühjahrszahl \* 16.Mär 14.000 und 27.Jul 12.000 Alte Spreemündung (HH) \* 23.Jul 20.000 Neustadt (Dosse)/OPR (R.Harsch) \* 4.Aug 15.000 und 28.Okt 12.000 Kiesensee Mühlberg (H.Michaelis; TS, WS, HH) \* 27.Aug/11.Sep 10.000 Lugteich Brenitz/EE (M.Gierach) \* 14.Sep 12.000 Tornower Nied./OSL (R.Donat) \* 2.Okt 10.000 Oderbruch N Mallnow/MOL (HH) \* 6.Okt 30.000 Linumer Teiche (S.Fischer) \* 20.Okt 10.000 Freesdorf/LDS (G.Wodarra) \* 20.Okt 11.000 Schwante/OHV (E.Sieste). Aktiver Zug, max.: 2.Okt 3.080 dz. Mallnow/MOL (HH). Geringes Vorkommen im Dezember, nur 8 Ans. ab 100 Ex., max.: 3.Dez 400 SP Klein Kienitz/TF (B.Ludwig).





Abb. 13: Waldbaumläufer, Walddrehna/LDS, März 2012. Foto: Wolfgang Püschel.  
Fig. 13: Eurasian Treecreeper, *Certhia familiaris*.



Abb. 14: Wasserramsel, Neustadt/OPR, Februar 2012. Foto: Wolfgang Püschel.  
Fig. 14: White-throated Dipper, *Cinclus cinclus*.

**Wasseramsel** *Cinclus cinclus*: im **ersten Halbjahr 7 Ex.**: 22. Jan.-3. Feb. 1 Kläranlage Schwedt/UM (J. Horn, WD) \* 22. Jan und 25. Feb. 1 Neustadt (Dosse)/OPR (R. Schneider; W. Püschel) \* 31. Jan. 1 Hohenhofen/OPR (Martin Miethke, T. Hellwig) \* 1. Feb. 1 Biesenbrower Teiche/UM (UK) \* 11.–13. Feb. 1 Sachsenhausen/OHV (F. Sieste, M. Szindlowski) \* 8. Mär. 1 Mühlenbach bei Wollin/UM (T. Blohm) \* 10. Mär. 1 Küstrinchenbach/UM (M. Albrecht). Im **zweiten Halbjahr 8 Ex.**: 21. Nov.-25. Dez. 2 Küstrinchenbach/UM (H. Neumann; R. Nessing; HH) \* 30. Nov.-20. Dez. 1 Guben/SPN (N. Brunkow; G. Minack) \* 9. Dez. 1 Groß Lindow/LOS (HH) \* 14. Dez. 1 Lanke/BAR (M. Albrecht) \* 14.–22. Dez. 1 Spechthausen/BAR (M. Albrecht, HH) \* 29. Dez. 1 Hohenhofen/OPR und 1 Groß Linde/PR (T. Ryslavy, HH).

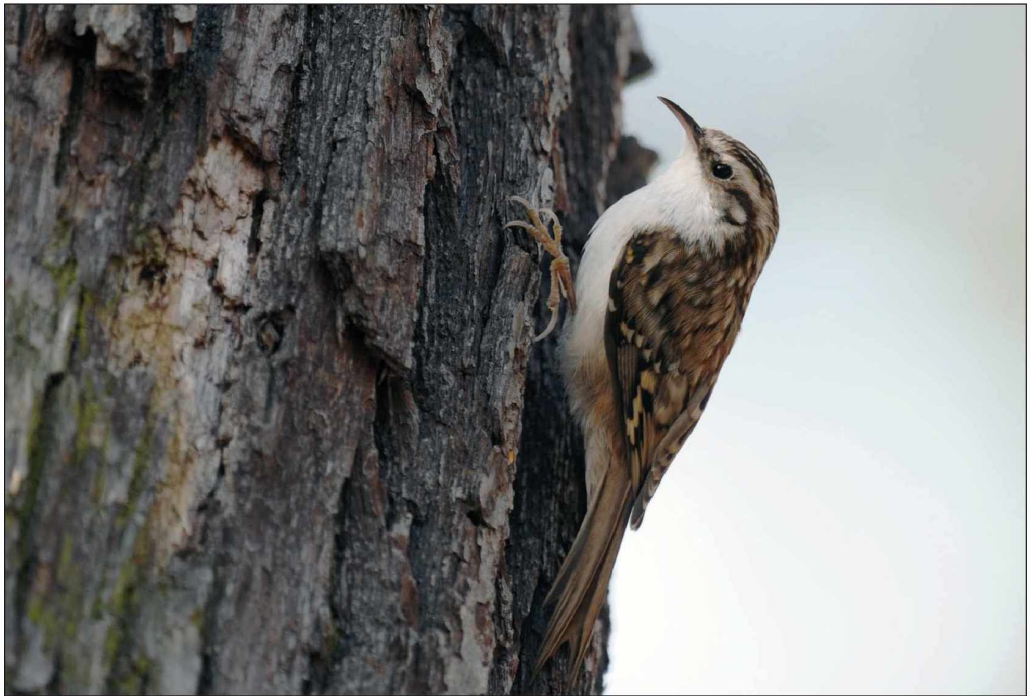
**Misteldrossel** *Turdus viscivorus*: **Trupps** > 20 Ex.: 22. Feb. 35 Forst/SPN (M. Jurke) \* 29. Jul. 30 Döberitzer Heide/HVL (L. Cords) \* 5. Aug. 24 Randowbruch Schönow/UM (UK) \* 26. Aug. 30 Elslake Möthlitz/HVL (H. Binder) \* 27. Aug. 25 Lieberoser Heide-Wüste/LDS (HH) \* 8. Sep. 25 Pritzen/HVL (HH) \* 7. Okt. 38 Rheinsberg/OPR (R. Stein) \* 17. Okt. 32 Schöneberg/UM (DK) \* 18. Okt. 40 Hohenreinkendorf/UM (DK) \* 14. Nov. 50 Kostebrau/OSL (F. Raden) \* 26. Dez. 25 Wilhelminenthal/HVL (T. Langgemach). **Aktiver Zug**: max.: 29. Sep. 27 dz. Blankensee (BR, M. Prochnow) \* 7. Okt. 80 dz. Ahrensfelder Berg/B (K. Steiof, E. Zinsmeister).

**Ringdrossel** *Turdus torquatus*: überdurchschnittlicher **Heimzug**, 22 Ex. bei 17 Beob.: 1. Apr. 1 M Schwedt/UM (JM) \* 9. Apr. 2 Guben/SPN (G. Minack) \* 14. Apr. 1 Garlitzer Wiesen/HVL (G. Krebs, D. Lackner) und 1 M Gülpsee (C. Neumann) \* 17. Apr. 1 Hohenwutzen/MOL (M. Müller) \* 18. Apr. 2 Zollchow/HVL (A. Sührig) \* 20. Apr. 1 M Tagebau Welzow-Süd/SPN (RB), 1 Skabyer Torfgraben/LDS (B. Sonnenburg) und 1 M Tempelhofer Feld/B (C. Grüneberg) \* 21. Apr. 1 Linum/OPR (W. Koschel) \* 27. Apr. 1 Rabenstein/PM (H. Brücher) und 1 Greiffenberg/UM (M. Sedlaczek) \* 28. Apr. 4 Saarmünder Nuthewiesen/PM (K. Siems) \* 29. Apr. 1 Templin/UM (W. Schulz) und 1 Semlin-Nord/HVL (I. Wichelmann) \* 1. Mai. 1 Luckow/UM (UK) \* 1.–4. Mai. 1 M Breite/PM (S. Urmonet, R. Schneider). **Wegzug**, 3 Ex.: 30. Sep. 1 dj. M Eiche-Süd/BAR (B. Steinbrecher) \* 14. Okt. 1 Stolper Feld/OHV (C. Pohl) \* 24. Nov. 1 W Schwedt/UM (WD).

**Amsel** *Turdus merula*: **Brut**: 40 Rev./45 ha Freizeitpark Marienfelde/B (I. & L. Gelbicke). **Truppmax.**: 28. Aug. 25 Berkholz/UM (DK) und 24 Bliesdorf/MOL (MF) \* 18. Okt. 25 Landin/UM (WD) \* 7. Dez. 21 Golln/P (W. Mädlow). **Zugmax.**: 4. Okt. 11 dz. und 14. Okt. 28 dz. Mallnow/MOL (HH).

**Wacholderdrossel** *Turdus pilaris*: **Brut**: 25 BP FIB Unteres Odertal (DK, JM). **Winter/Heimzug**, **Ans.** ab 1.000 Ex.: 23. Jan. 1.170 Randowbruch/UM (UK, S. Lütke) \* 3. Feb. 2.500 Tagebau Welzow-Süd/SPN (W. Hansel) \* 15. Feb. 2.000 Altdöberner See/OSL (F. Raden) \* 24. Feb. 1.000 Unteres Odertal Gartz (WD). **Wegzug/Winter**, **Ans.** ab 500 Ex.: 23. Okt. 1.000 Unteres Odertal Gartz (J. Haferland) \* 1./22. Nov. 800 Geesow-Mescherin/UM (J. Haferland) \* 21. Dez. 1.000 Tagebau Welzow-Süd/SPN (W. Hansel) \* 28. Dez. 605 Randowbruch/UM (UK) \* 29. Dez. 1.200 Obstplantage Marquardt/P (B. Jahnke), 1.180 Jänschwalder Wiesen/SPN (RZ) und 700 Joachimsteich Golln/LDS (P. Schonert). **Zugmax.**: 26. Okt. 228 dz. Deponie Schönerlinde/BAR (P. Pakull).

**Singdrossel** *Turdus philomelos*: **Winter**, **Jan.**: 8. Jan. 1 Pankow/B (D. Ehlert) \* 30. Jan. 1 Schönerlinder Teiche/OHV (WS) \* 31. Dez. 1 Hohenhofen/OPR (T. Hellwig). **Erstbeob.**: 29. Feb. 1 sing. Schwedt/UM (J. Haferland) \* 1. Mär. 1 Gollmer Luch/P (J. Wehrmann) und 1 Gartz/UM (WD). **Heimzug**, **Trupps** > 30 Ex.: 25. Mär. 52 Alte Spreemündung (HH) \* 5. Apr. 60 Unteres Odertal Gatow (DK) und 50 Breite/PM (S. Schauerte) \* 8. Apr. 66 Linumhorst/OPR (F. Sieste) \* 10. Apr. 100 Salvetal Gartz/UM (J. Haferland) \* 13. Apr. 36 Annenwalde/UM (Heinrich). **Wegzugmax** > 100 Ex.: 3. Okt. 174 dz. Steglitz/B (J. Kirsch) \* 7. Okt. 111 dz. Ahrensfelder Berg/B (K. Steiof, E. Zinsmeister) \* 10. Okt. 109 dz. Neukölln/B (A. Kormannshaus) und 105 Lychen (R. Nessing) \* 14. Okt. 127 dz. Mallnow/MOL (HH) \* 18. Okt. 150 Landin/UM (DITTBERNER 2014). **Letztbeob.**: 18. Nov. 1 Konradshöhe/B und 1 Tegeler Hafen/B (D. Ehlert) \* 24. Nov. 1 Groß Kreutz/PM (R. Stein). **Dezember**: 9. Dez. 1 Ziltendorfer Nied. (C. Pohl) \* 12. Dez. 1 frisch tot Vevais/MOL (MF) \* 28. Dez. 1 Rupfung Rathenow/HVL (T. Langgemach).

**Rotdrossel** *Turdus iliacus*: **Heimzug**, **Ans.** ab 300 Ex.: 16. Mär. 300 Forst Joachimsthal/BAR (R. Flath) \* 22. Mär. 400 Schwedt/UM (WD) \* 29. Mär. 300 Paserin/LDS (P. Schonert) \* 6. Apr. 300 Lübben/LDS (T. Noah) \* 10. Apr. 800 Unteres Odertal Gatow (WD). **Heimzug**, **Letztbeob.**: 7. Mai. 2 Sawall/LOS (H. Deutschmann) \* 16. Mai. 1 Alt Stralau/B (A. Wolter) \* 8. Jun. 1 Lychen/UM (R. Nessing). **Wegzug**, **Erstbeob.**: 29. Sep. 3 Zuckerfabrikteiche Prenzlau (R. Schneider), 1 Angermünder Teiche (R. Schneider) und 1 dz. Rietzer See-Streng (HH). **Wegzug**, **max.**: 8. Okt. 400 dz. und 9. Okt. 150 dz. Groß Behnitz/HVL (M. Kolbe). **Winter (Jan, Dez)**: im Jan 75 Ex. bei 14 Beob. und im Dez 90 Ex. bei 18 Beob..

**Grauschnäpper** *Muscicapa striata*: **Erstbeob.**: 27. Apr. 1 Mescherin/UM (WD) und 1 Neubrück/LOS (HH) \* 28. Apr. 1 Mütlitz/HVL (M. Bull). **Wegzug**, **Ans.**: 4. Aug. 12 Altglietzen/MOL (M. Müller) \* 7. Aug. 25 Tiergarten/B (WS) \* 1. Sep. 21 Tagebau Welzow-Süd/SPN (RB). **Letztbeob.**: 21. Sep. 2 Tagebau Welzow-Süd/SPN (RB) \* 23. Sep. 1 Alte Spreemündung (HH) \* 30. Sep. 1 Ahrensfelde/BAR (B. Steinbrecher).

**Zwergschnäpper** *Ficedula parva*: **Brut**: 10 Rev. Choriner Endmoränenbogen/BAR (E. Hasselhoff, C. Wagner, E. Wansing, S. Baumung). **Frühe Erstbeob.**: 1. Mai je 1 sing. Großer Plagesee/BAR (M. Tacke) und bei Prenzlau/UM (T. Blohm, G. Heise) \* 3. Mai. 1 ad. M sing. Schlesischer Busch/B (A. Wolter). Keine Beobachtungen zum **Wegzug**.

**Trauerschnäpper** *Ficedula hypoleuca*: **Erstbeob.**: 10. Apr 1 M Steglitz-Zehlendorf/B (G.Gewers) \* 12. Apr 1 M Klein Glienicke/P (K.Lüddecke) \* 13. Apr je 1 M Fangschleuse/LOS (M.Schöneberg), Grunewald/B (M.Meyer) und Forst Drahendorf/LOS (HH). **Letztbeob.**: 4. Sep 1 Alt Treptow/B (S.Schauerte) \* 16. Sep 1 Alttrebbin/MOL (MF) \* 28. Sep 1 Eggersdorf/MOL (T.Schoenbrodt).

**Steinrötel** *Monticola saxatilis*: zehn Jahre nach dem Erstnachweis am 10. Mai 2002 (DSK 2008) folgte nun die **zweite Feststellung**: 5. Mai 1 M Unteres Odertal Zützen (S.Zillich, M.Malkmus, A.Wirsing; W.Mädlow, L.Pelikan, D. & D.Schubert). Für die Beobachter war der Nachweis gleichzeitig eine spektakuläre Bereicherung ihrer Artenliste beim Birdrace. AKBB anerkannt.

**Braunkehlchen** *Saxicola rubetra*: **Brut**: 31 Rev./34,5 km<sup>2</sup> Tagebau Welzow-Süd/SPN (BESCHOW 2014) \* 15 Rev. Gatower Flugplatz/B (D.Westphal, E.Wolf). **Erstbeob.**: 5. Apr 1 M Tagebau Welzow-Süd/SPN (W.Hansel) \* 8. Apr 1 Breite/TF (W.Püschel) \* 10. Apr 1 W Randowbruch Schönow/UM (UK). **Nachbrutzeit/Wegzug, Ans.** > 20 Ex.: 3. Aug 84 und 1. Sep 53 Tagebau Welzow-Süd/SPN (RB) \* 4. Aug 23 Fahrland/P (L.Pelikan) \* 11. Aug 21 Hönow-Nord/MOL (R.Schirmeister) \* 18. Aug 21 Tempelhofer Feld/B (C.Grüneberg) \* 16. Sep 22 Margaretenhöhe Wartenberg/B (R.Schirmeister). **Letztbeob.**: 15. Okt 1 Falkenberger Rieselfeld/B (O.Häusler) \* 16. Okt 1 Tempelhofer Feld/B (C.Grüneberg) \* 18. Okt 1 Salzbrunner Wiesen/PM (H.Deutschmann).

**Schwarzkehlchen** *Saxicola rubicola*: **Brut, Konzentrationen**: 8 Rev. Schwedt-Erdölfabrik/UM (WD) \* 7 Rev. Willmersdorf/CB (RZ) \* 7 Rev. Falkenberger Rieselfeld/B (R.Schirmeister) \* je 6 Rev. Gatower Rieselfeld/B und Gatower Flugplatz/B (D.Westphal, E.Wolf). **Erstbeob.**: 11. Mär 1 M Falkenrede/HVL (I.Röschke) \* 15. Mär 1 M Gatower Rieselfeld/B (E.Wolf) \* 16. Mär 1 M Lichterfeld/EE (TS). **Nachbrutzeit/Wegzug, Ans.** > 10 Ex.: 16./30. Sep 12 Margaretenhöhe Wartenberg/B (R.Schirmeister) \* 21. Sep 16 Gatower Rieselfeld/B (E.Wolf) \* 30. Sep 32 Tagebau Welzow-Süd/SPN (RB) \* 2. Okt 12 Gatower Flugplatz/B (E.Wolf). **Letztbeob.**: 21. Okt je 1 Bliesdorf/MOL (MF) und Pinnow/OHV (P.Eckhoff) \* 23. Okt 1 Flugplatz Gatow/B (E.Wolf) \* 26. Okt 1 M Unteres Odertal Schwedt (DITTBERNER 2014).

**Rotkehlchen** *Erithacus rubecula*: **Winter (Jan, Feb, Dez) max.**: 3. Feb 8 Dehmsee/LOS (B.Steinbrecher, H.Stoll) \* 6. Feb 13 Waßmannsdorfer Felder/LDS (I.&L.Gelbicke). **Wegzug, Gebietsmax.**: 11. Okt 27 Osdorfer Felder/TF (K.Lüddecke) \* 18. Nov 27 Wuhletal (H.Höft).

**Sprosser** *Luscinia luscinia*: **Brut**: 16 Rev. Randowbruch/UM (UK). **Erstbeob.**: 16. Apr 1 sing. Unteres Odertal Friedrichsthal (WD) \* 19. Apr 1 sing. Unteres Odertal Gartz (WD). **Letztbeob.**: 26. Jul 1 Unteres Odertal Schwedt (WD) \* 12. Aug 1 Alte Spree-mündung (HH).

**Nachtigall** *Luscinia megarhynchos*: **Brut**: 40 Rev./49 ha Freizeitpark Marienfelde/B (L.Gelbicke) – sehr hohe Dichte. **Erstbeob.**: 9. Apr 1 sing. Pankow/B (E.Wolf) \* 13. Apr 6 sing. in 6 Gebieten (W.Fischer; M.Jurke; T.Langgemach; R.Schwarz; J.Kirsch; TS). **Letztbeob.**: 21. Aug 1 Wannsee/B (K.Lüddecke) \* 25. Aug 1 Bliesdorf/MOL (MF) \* 26. Aug 1 Blankensee (BR, K.Urban).

**Blaukehlchen** *Luscinia svecica*: **Brut**: in Brandenburg Meldung von 136 singenden M bei unvollständiger Erfassung (RYSLAVY 2015a). **Erstbeob.**: 21./27. Mär 1 M Wachower Lötz/HVL (P.Pakull, N.Vilcsko; T.Hellwig) \* 28. Mär 4 sing. Spree-wald Lübbenau/OSL (T.Noah) \* 3. Apr je 1 sing. Fohrder Wiesen/PM (R.Stein) und Wulfersdorfer Teiche/LOS (HH). **Letztbeob.**: 20. Aug 3 Grünewalde/OSL (TS) \* 2. Sep 2 Ziltendorfer Nied. (C.Pohl) \* 16. Sep 1 dj. M Alte Spree-mündung (HH).

**Hausrotschwanz** *Phoenicurus ochruros*: **Erstbeob.**: 5. Mär 1 Beetzsee/PM (T.Slomka) \* 6. Mär 1 M Schlabendorf/LDS (G.Wodarra) \* 10. Mär je 1 M Müncheberg/MOL (E.Ehlert) und Eiche/P (M.Schöneberg). **Wegzug, max. Ans.**: 26. Sep 30 Lietzengraben/B (J.Scharon) \* 30. Sep 36 ehem. Klärwerk Falkenberg/B (R.Schirmeister). In Brandenburg **Letztbeob.**: 15. Nov 1 Parstein/BAR (S.Müller) \* 26. Nov 3 Steinbruch Rüdersdorf/MOL (A.Koszinski) und 1 Großbräsen/OSL (H.Michaelis). **Winter (Jan, Feb, Dez)**: in Berlin im Januar 13 Ex. bei 11 Beob. und in Brandenburg nur 3. Jan 1 M Potsdam/P (W.Mädlow). Im Dezember in Berlin 19 Ex. bei 15 Beob. und aus Brandenburg lediglich 3 Ex. gemeldet.

**Gartenrotschwanz** *Phoenicurus phoenicurus*: **Brut**: 13 Rev./32 ha Kleingärten Steglitz-Zehlendorf/B (K.Witt). **Erstbeob.**: 30. Mär 1 M Pankow/B (W.Reimer) \* 1. Apr 1 M sing. Neuholland/OHV (A.Boehnke) \* 6. Apr 1 M Butzer See/B (R.Schirmeister). **Letztbeob.**: 7. Okt 4 Ex. in 4 Gebieten (T.Büchner, A.Hamann; H.Thiele; K.Witt, M.Lenz; C.Grüneberg).

**Steinschmätzer** *Oenanthe oenanthe*: **Brut**: 6 Rev. Johannisthal/B (S.Schauerte). Sehr frühe **Heimzug, Erstbeob.**: 18. Mär 1 Schenkendöbern/SPN (G.Minack) \* 23. Mär 4 M Johannisthal/B (S.Schauerte) und 1 Döberitzer Heide/HVL (R.Schneider). **Ans.** > 15 Ex.: 2. Mai 24 Kostebräu/OSL (F.Raden) \* 5. Mai 18 Borgisdorf/TF (H.Brücher) \* 14. Mai 57 Lieberoser Heide-Wüste/LDS (HH) – große Ans.. **Wegzug, Gebietsmax.** > 10 Ex.: 19. Aug 16 Tagebau Welzow-Süd/SPN (RB) \* 26. Aug 12 Drachhausen/SPN (H.Deutschmann) \* 27. Aug 14 Lieberoser Heide-Wüste/LDS (HH) \* 4. Sep 11 Tempelhofer Feld/B (C.Grüneberg) \* 24. Sep 11 Rieselfeld Karolinenhöhe/P (E.Wolf). **Letztbeob.**: 17. Okt 2 Tempelhofer Feld/B (C.Grüneberg, M.Adler) \* 18. Okt 1 Friedrichshof/LDS (B.Sonnenburg) \* 19. Okt 2 Niedergörsdorf/TF (H.Brücher).





Abb. 15: Blaukehlchen, Männchen, Wachow/HVL, April 2012. Foto: Wolfgang Püschel.

Fig. 15: Bluethroat, *Luscinia svecica*, male.

**Heckenbraunelle** *Prunella modularis*: Brut: 6 Rev./49 ha Freizeitpark Marienfelde/B (I.&L. Gelbicke) – hohe lokale Dichte. Erstbeob.: 1. Mär 1 Wilhelmshorst/PM (T. Tennhardt) \* 9. Mär 1 Mellnsdorf/TF (I. Richter) \* 11. Mär 1 Bad Liebenwerda/EE (T. Gärtner). Wegzug, max.: 29. Sep 148 dz. Blankensee (BR, M. Prochnow) \* 10. Okt 64 dz. Neukölln/B (A. Kormannshaus). Winter (Jan, Dez): im Jan aus Berlin 10 Ex. gemeldet, max. 30. Jan 5 Blankenfelde/B (WS) und im Dez gab es 6 Ex. bei 2 Beob. in Berlin und 10 Ex. bei 8 Beob. in Brandenburg.

**Hausperling** *Passer domesticus*: Truppmass. > 200 Ex.: 5. Feb 500 und 25. Dez 300 Zoologischer Garten/B (R. Bammerlin) \* 28. Feb 300 Flughafen Tegel/B (H.-J. Stork) \* 20. Jul 250 Müncheberg/MOL (T. Schoenbrodt) \* 22. Jul 800 Pankow/B (S. Brehme) und 600 Hönow/MOL (H. Stoll) \* 23. Jul 220 Görzig/LOS (HH) \* 28. Jul 300 Arkenberge/B (S. Brehme) \* 29. Jul 300 Neuhoof/UM (JM) \* 2. Aug 300 Criewen Vorwerk/UM (WD) \* 28. Aug 300 Osdorfer Felder/TF (K. Witt) \* 6. Okt 300 Pinnow/UM (JM) \* 12. Dez 600 Elsterwerda/EE (K. Eckhoff, J. Mehnert) \* 30. Dez 230 Beeskow/LOS (HH).

**Feldsperling** *Passer montanus*: Trupps > 300 Ex.: 4. Feb 350 Ziltendorfer Nied. (HH) \* 6. Jul 400 Berkholz-Meyenburg/UM (DITTBERNER 2014) \* 23. Jul 350 Gatower Rieselfeld/B (E. Wolf) \* 9. Sep 400 Gatow/UM (JM) \* 18. Sep 400 Rhinow/HVL (M. Putze) \* 23. Sep 350 Trappenfelde/BAR (B. Steinbrecher, H. Stoll) \* 24. Sep 1.000 Osdorfer Felder/TF (K. Witt) – großer Trupp \* 30. Sep 370 Tauche/LOS (HH) \* 13. Okt 400 Glower See/LOS (HH) \* 28. Okt 340 Kiesseen Mühlberg (H. Michaelis, TS, WS, HH) \* 31. Okt 350 Selbelang/HVL und 640 Trechwitz/PM (HH) \* 17. Nov 600 Hohenstein/MOL (W. Koschel) \* 5. Dez 350 Wachow/HVL (B. Jahnke).

**Brachpieper** *Anthus campestris*: Erstbeob.: 20. Apr je 1 Tagebau Welzow-Süd/SPN (RB) und Meuro/OSL (TS) \* 1. Mai 2 Grössinsee/TF (K. Steiof). Wegzug, Gebietsmax.: 14. Aug 4 Tagebau Welzow-Süd/SPN (RB) \* 17. Aug 6 Lieberoser Heide-Wüste/LDS (C. Pohl) \* 19. Aug 4 Kiesgrube Niederlehme/LDS (R. Eidner). Letztbeob.: 14. Sep 1 Tempelhofer Feld/B (C. Grüneberg) \* 21. Sep 1 Tagebau Welzow-Süd/SPN (RB).

**Baumpieper** *Anthus trivialis*: Erstbeob.: 25. Mär 2 Stangenhagen/TF (J. Wehrmann) \* 28. Mär 1 sing. Neubrück/LOS (HH). Wegzug, max.: 1. Sep 29 dz., 9. Sep 46 dz. und 23. Sep 26 dz. Blankensee (BR u.a.). Letztbeob.: 7. Okt 7 dz. in 3 Gebieten (R. Nesseling; C. Pohl; TS) \* 9. Okt 1 dz. Hahneberg/B (R. Bammerlin) \* 19. Okt 1 dz. Tempelhofer Feld/B (C. Grüneberg).

**Wiesenpieper** *Anthus pratensis*: Heimzug, Ans. > 30 Ex.: 4. Apr 50 Passow/UM (S. Lüdtkke) \* 8. Apr 50 Josinsky-Luch/LDS (T. Noah) \* 9. Apr 40 Angermünde/UM (S. Lüdtkke) \* 13. Apr 200 Bliesdorf/MOL (MF) und 150 Welsebruch Grünow/UM (S. Lüdtkke). Wegzug, Zug und Rast ab 100 Ex.: 1. Okt 100 Körziner Wiesen/PM (BR) \* 3. Okt 144 dz. Grimmitzsee (HH) \* 6. Okt 188 und 14. Okt 242 Tagebau Welzow-Süd/SPN (RB) \* 7. Okt 192 dz. Ahrensfelder Berg/B (K. Steiof, E. Zinsmeister)



und 117 dz. Deponie Schönerlinde/BAR (P.Pakull) \* 20. Okt 150 Planebruch/PM (K.-U. Hartleb). **Winter (Jan, Dez):** im Jan nur 8. Jan 1 Tremsdorf/PM (BR, K. Urban) \* 30. Jan 2 Schönerlinder Teiche/OHV (WS) und im Dez 28 Ex. bei 8 Beob., max. 17. Dez 15 Unteres Odertal Gatow (DK).



Abb. 16: Feldsperling, Oderbruch/MOL, Dezember 2012. Foto: Steffen Fahl.

Fig. 16: Tree Sparrow, *Passer montanus*.

**Rotkehlpieper *Anthus cervinus*:** Heimzug, 3 Ex bei 3 Beob.: 29. Mär 1 Unteres Odertal Gatow (WD, Datum korrigiert gegenüber DITTBERNER 2014) - bisher früheste Feststellung. \* 30. Apr 1 Jänschwalder Wiesen/SPN (RZ) \* 5. Mai 1 Körziner Wiesen/PM (BR, M. Prochnow, F. Maronde). **Wegzug, 8 Ex. bei 8 Beob.:** 30. Aug 1 Groß Buckower See/SPN (RB) – früher Nachweis \* 13. Sep 1 Elbaue Lenzen/PR (T. Heinicke) \* 21. Sep 1 dz. Schlepziger Teiche (T. Noah) \* 23. Sep-7. Okt 1 Kiesecken Mühlberg (TS; HH) \* 27. Sep 1 dz. Caule/LDS (H. Donath) \* 2. Okt 1 dz. Mallnow/MOL (HH) \* 7. Okt 1 dz. Deponie Schönerlinde/BAR (P.Pakull) und 1 dz. Steglitz/B (J. Kirsch).

**Bergpieper *Anthus spinoletta*:** im ersten Halbjahr 158 Ex. bei 27 Beob. und im zweiten Halbjahr 162 Ex. bei 31 Beob. (bei Datenreihen Wertung der Monatsmax.). **Gebietsmax. ab 5 Ex.:** 29. Jan 6 Kietz/HVL (R. Schneider) \* 1. Feb 60 und 13. Dez 70 Unteres Odertal Gatow (WD) \* 2. Feb 42 Unteres Odertal Lunow-Stolzenhagen (WD) \* 5. Feb 8 Klärwerkableiter Schönerlinde/BAR (K. Tauchert) \* 9. Feb 5 Elbaue Cumlosen/PR (T. Heinicke) \* 13. Nov 20 Lübben/LDS (T. Noah) \* 20. Nov 5 Spreeauenteiche Maiberg/CB (S. Klasan) \* 13. Dez 5 Klärwerkableiter Waßmannsdorf/LDS (I. & L. Gelbicke) \* 16. Dez 20 Körziner Wiesen/PM (BR). **Heimzug, Letztbeob.:** 5. Apr 3 Havelnied. Parey (R. Marzahn) \* 9. Apr 1 Erholungspark Marzahn/B (H. Stoll) \* 12. Apr 1 Spreewald/OSL (T. Noah). **Wegzug, Erstbeob.:** 14. Sep 1 Unteres Odertal Gartz (DK) \* 5. Okt 1 Alte Spreeemündung (HH) \* 12. Okt 1 Altfriedländer Teiche (RF).

		Jan	Feb	Mär	Apr	Mai	Jun	Jul	Aug	Sep	Okt	Nov	Dez
Bb/B	Ex.	16	120	14	8	-	-	-	-	1	11	37	113
	n	5	8	11	3	-	-	-	-	1	8	10	12

**Strandpieper *Anthus petrosus*:** eine Beob. (AKBB anerkannt): 3. Okt 1 Grimnitzsee (HH, N. Vilcsko). Der Strandpieper gehört zu den sehr seltenen Gastvögeln in Brandenburg und Berlin. Insgesamt gibt es bisher lediglich 17 anerkannte Nachweise von 23 Individuen. Die meisten Beobachtungen gelangen im Oktober:

	Jan	Feb	Mär	Apr	Mai	Jun	Jul	Aug	Sep	Okt	Nov	Dez
Ex.	2	1	2	1	-	-	-	-	4	9	1	3
n	2	1	1	1	-	-	-	-	2	7	1	2

**Gebirgsstelze *Motacilla cinerea*:** Winter (Jan, Feb, Dez): Max. an den zwei traditionellen Überwinterungspätzen: Klärwerkableiter Schönerlinder Teiche/OHV 5.Feb 12 (K.Tauchert) – hohe Zahl \* Klärwerkableiter Waßmannsdorf/LDS 6.Feb 5 und 1./13.Dez 4 (A.Kormannshaus; L.&I.Gelbicke). Im übrigen Gebiet 4 Ex. bei 4 Beob. im Januar und 4 Ex. bei 3 Beob. im Dezember. **Wegzug, Gebietsmax.:** 3.Sep 5 (Familie) Nuth Saarmund/PM (M.Pohl) \* 6.Sep 9 Angermünder Teiche (HH) \* 21.Sep 5 Zuckerfabrikteiche Prenzlau (R.Nessing)

**Schafstelze *Motacilla flava*:** Erstbeob.: 1.Apr 1 M Schneeberg/LOS (HH) \* 3.Apr 1 Havelnied. Parey (WS) \* 4.Apr 1 Unteres Odertal Schwedt (WD). **Heimzug, Ans. > 20 Ex.:** 21.Apr 29 Reckahner Teiche/PM (W.Püschel). **Wegzug, Ans. ab 100 Ex.:** 28.Aug 300 SP Unteres Odertal Friedrichsthal (J.Haferland) und 280 SP Alte Spreemündung (HH) \* 29.Aug 800 SP Altfriedländer Teiche (A.Koszinski) \* 16.Sep 110 SP Kieseßen Mühlberg (HH). **Wegzug, Letztbeob.:** 1.Okt 4 Stolper Feld/OHV (K.Lüddecke) \* 2.Okt 1 Fehrbellin/OPR (E.Höhle) \* 7.Okt 2 Kieseßen Mühlberg (TS).

**Nordische Schafstelze *Motacilla thunbergi*:** Heimzug, 20 Ex. bei 9 Beob.: 24.Apr 1 M Alte Spreemündung (HH) \* 29. Apr 1 Tempelhofer Feld/B (C.Grüneberg) \* 30.Apr 2 Havelnied. Parey (WS) und 1 Tegeler Fließ/B (H.-J.Stork) \* 1.Mai 1 Körziner Wiesen/PM (BR, K.Steiof, K.Urban) und 1 Havelnied. Parey (M.Sarnow) \* 2.Mai 1 Falkenberger Riesefeld/B (C.Bock) \* 5.Mai 11 Wustrow/PR (A.Bruch) \* 14.Mai 1 Gatower Riesefeld/B (K.Lüddecke).

**Bachstelze *Motacilla alba*:** Heimzug, Ans. ab 30 Ex.: 22.Mär 34 SP Tegeler Hafen/B (T.Bernsee) \* 4.Apr 38 Unteres Odertal Schwedt (WD). **Wegzug, Ans. > 50 Ex.:** 29.Jul 80 Brodtkowitzer Lugk/SPN (RB) \* 2.Aug 55 SP Linumer Teiche (WS) \* 15.Aug 200 SP Angermünder Teiche (S.Lüdtke) \* 20.Aug 120 SP Rüdersdorf/MOL (A.Koszinski) \* 26.Aug 60 Drachhausen/SPN (H.Deutschmann) \* 16.Sep 122 Talsperre Spremberg (RB) und 128 SP Kieseßen Mühlberg (HH) \* 27. Sep 369 SP Stücken/PM (L.Kalbe). **Aktiver Zug, max.:** 29.Sep 26 dz. Elsensee/B (R.Schirmeister) \* 3.Okt 23 dz. Grimnitzsee (HH). **Winter (Jan, Dez):** im Januar 7 Ex. in 7 Gebieten und im Dezember 7 Ex. in 4 Gebieten.

**Buchfink *Fringilla coelebs*:** kaum merkbarer Heimzug, max. Ans.: 16.Mär 410 Lychen/UM (R.Nessing) \* 8.Apr 500 Ragow/LOS (HH). **Wegzug, Zug und Ans. > 3.000 Ex.:** 26.Sep 3.640 dz. Mahlsdorf/B (R.Schirmeister) \* 29.Sep 13.170 dz. Blankensee (BR, M.Prochnow) und 10.500 dz. Ahrensfelder Berg/B (K.Steiof, E.Zinsmeister) \* 2.Okt 6.750 dz., 4.Okt 3.470 dz. und 14.Okt 3.950 dz. Mallnow/MOL (HH) \* 7.Okt 5.036 dz. Deponie Schönerlinde/BAR (P.Pakull) \* 14.Okt 4.495 dz. Tagebau Welzow-Süd/SPN (RB). **Winter (Jan, Dez):** im Jan drei Ans > 50 Ex.: 2.Jan 60 Osdorfer Felder/TF (K.Witt) \* 21.Jan 200 Beesdau/LDS (P.Schonert) \* 31.Jan 100 Caule/LDS (K.Illig, P.Schonert). Im Dezember überdurchschnittliches Auftreten mit 19 Trupps ab 100 Ex., max.: 2.Dez 300 Wartenberg/B (H.Brandt) \* 12.Dez 400 Elsterwerda/EE (K.Eckhoff) \* 13.Dez 1.000 Calau/OSL (F.Raden) – großer Wintertrupp \* 17.Dez 500 Jetsch/LDS (P.Schonert).

**Bergfink *Fringilla montifringilla*:** insgesamt schwaches Vorkommen. **Winter/Heimzug, Ans. ab 200 Ex.:** 10.Jan 200 Templin/UM (N.Bukowsky) \* 31.Jan 700 Caule/LDS (K.Illig, P.Schonert). **Heimzug, Letztbeob.:** 20.Apr 1 Lauchhammer/OSL (TS) \* 24.Apr 1 dz. Forst Drahendorf/LOS (HH) \* 29.Apr 1 Gülper See (WS). **Wegzug, Erstbeob.:** 15.Sep 1 dz. Joachimsthal/BAR (R.Flath) \* 20.Sep je 1 dz. Netzener Wiesen/PM (K.Lüddecke) und Dahmsdorf/LOS (HH) \* 21.Sep 1 dz. Gartz/UM (J.Haferland). **Wegzug, Zug und Rast ab 500 Ex.:** 7.Okt 500 dz. Neuzeller Wiesen/LOS (C.Pohl) \* 11.Okt 500 Beesdau/LDS (P.Schonert) \* 14.Okt 1.180 dz. Mallnow/MOL (HH) \* 4.Nov 600 und 5.Dez 850 Zauchwitz/PM (W.Püschel; L.Kalbe) \* 17.Dez 500 Jetsch/LDS (P.Schonert).

**Kernbeißer *Coccothraustes coccothraustes*:** Trupps ab 50 Ex.: 2.Jan 70 Spandau/B (A.Marczewski) \* 9.Jan 52 Angermünde/UM (UK) \* 12.Jan 260 Branitzer Park/CB (S.Klasan) \* 22.Jan 120 und 27.Sep 124 Alter Friedhof Potsdam/P (W.Püschel) \* 17.Feb 425 Unteres Odertal Stolzenhagen (DK) – sehr große Ans. \* 2.Mär 120 dz. Unteres Odertal Criegewen (DK) \* 15.Mär 60 Falkenberg/MOL (M.Müller) \* 27.Mär 60 NSG Rehagen Drahendorf/LOS (HH) \* 1.Dez 280 Innenstadt Potsdam/P (R.Baadke). **Aktiver Zug, max.:** 29.Sep 133 dz. Blankensee (BR, M.Prochnow) \* 2.Okt 75 dz., 4.Okt 76 dz. und 14.Okt 77 dz. Mallnow/MOL (HH).

**Gimpel *Pyrrhula pyrrhula*:** Trupps ab 20 Ex.: 7.Jan 32 Nieplitznied. Zauchwitz (BR, K.Urban) \* 25.Jan 20 Unteres Odertal Gartz (J.Haferland) \* 11.Feb 30 Nuthenied. Saarmund/PM (N.Vilcsko) \* 25.Nov 21 Wriezen/MOL (MF) \* 2.Dez 50 NSG Lietzengraben/B (J.Scharon). **Wegzug, Zugmax.:** 27.Okt 11 dz. Mallnow/MOL (HH) \* 4.Nov 11 dz. Neukölln/B (A.Kormannshaus).

**Karmingimpel *Carpodacus erythrurus*:** im FIB Unteres Odertal wurden 13 sing. M festgestellt (OAG Uckermark). Aus dem übrigen Gebiet Meldung von 15 weiteren Vögeln: 11.Mai 1 Unteres Odertal Gartz (WD) – gleichzeitig Erstbeob. \* 15.Mai 1 Unteres Odertal bei Staffelde/UM (WD) \* 16.Mai 1 Hohensaaten/BAR (M.Müller) \* 19.–21.Mai 1 Casekow/UM (UK) \* 20./22.Mai 1 Neuzeller Wiesen/LOS (C.Pohl; G.Schulze; P.Schaueremann) \* 21.Mai 1 Brodtkowitzer Lugk/SPN (RB) \* 22.Mai 2 M + 1 W Spreewald/OSL (T.Noah) \* 23.–25.Mai 1 Fredersdorfer Mühlenfließ/B (J.Vorholt) \* 31.Mai 1 Mühlenleiteich Gartz/UM (T.Depke) \* 4.Jun 1 Landiner Haussee/UM (WD) \* 8.Jun 1 Lychen/UM (R.Nessing) \* 11.Jun 1 Unteres Odertal Lunow (DK) \* 15.Jun 1 Schwedt Schlosswiesenspolder/UM (WD). **Wegzug:** 8.Aug 1 Grimnitzsee (JM).

**Girlitz *Serinus serinus*:** Heimzug, Erstbeob.: 8.Feb 1 Osdorfer Felder/TF (K.Lüddecke) \* 20.Feb 1 Bad Freienwalde/MOL (M.Müller) \* 26.Feb 1 Spandau/B (A.Bräunlich). **Trupps ab 10 Ex.:** 13.Apr 10 Bliesdorf/MOL (M&RF) \* 4.Sep 17 Ziesar/PM (M.Jurke) \* 2.Okt 13 Gatower Flugplatz/B (E.Wolf) \* 18.Okt 25 Deponie Wannsee/B (M.Meyer). **Letztbeob.:** 22.Nov 1 Riesefeld Großbeeren/TF (L.Gelbicke) \* 26.Nov 1 Lauchhammer/OSL (TS) \* 27.Nov 1 Görlitzer Park/B (A.Kormannshaus). **Winter (Jan, Dez):** 7.Dez 2 Bliesdorf/MOL (M&RF).

**Fichtenkreuzschnabel *Loxia curvirostra*:** im gesamten Jahresverlauf recht geringes Vorkommen, nur 5 **Trupps ab 10 Ex.:** 30.Mai 12 dz. Neubrück/LOS (HH) \* 6.Jun 17 Potsdam/P (J.Lippert) \* 20.Jun 24 dz. Lychen/UM (R.Nessing) \* 1.Jul 10 Rauener Berge/LOS (HH) \* 29.Jul 12 Kupferhammer/LOS (HH).

**Grünfink *Carduelis chloris*:** im ersten Halbjahr 13 Ans. ab 100 Ex., max.: 2.Jan 450 Gottesgabe/MOL (MF) \* 12.Jan 700 Falkenhain/LDS (P.Schonert) \* 12.Jan 500 Wieringsdorf/LDS (P.Schonert) \* 17.Jan 500 Zieckau/LDS (P.Schonert). Im zweiten Halbjahr wurden aus 31 Gebieten Trupps ab 100 Ex. gemeldet, Ans. ab 400 Ex.: 28.Jul 450 Pankow/B (S.Brehme) \* 11.Okt 500 Beesdau/LDS (P.Schonert) \* 13.Okt 400 Groß Kreutz/PM (R.Stein) \* 15.Okt 400 Henriettenhof/UM (JM) \* 5. Nov 600 Nieplitznied. Zauchwitz (E.Drutowski) \* 17.Nov 500 Altzeschdorf/MOL (W.Koschel) \* 18.Nov 620 Spreewald Lübben/LDS (T.Noah).

**Stieglitz *Carduelis carduelis*:** im ersten Halbjahr 14 Trupps ab 100 Ex., max.: 7.Jan 200 Giesensdorf/LOS (HH) \* 17. Jan 500 Zieckau/LDS (P.Schonert) \* 29.Jan 200 Schönerlinder Teiche/OHV (J.Scharon) \* 31.Jan 200 Caule/LDS (K.Illig, P.Schonert) \* 4.Feb 200 Egsdorf/LDS (P.Schonert). Im zweiten Halbjahr in 24 Gebieten Trupps ab 100 Ex., Max. > 200 Ex.: 11.Okt 500 Beesdau/LDS (P.Schonert) \* 13.Okt 250 Nieplitznied. Zauchwitz (S.Schauerte) \* 14.Okt 300 Tagebau Welzow-Süd/SPN (RB) \* 26.Nov 300 Stöbritz/LDS (P.Schonert) \* 5.Dez 250 Königs Wusterhausen/LDS (S.Schauerte) \* 22. Dez 260 Welsebruch Ziethenmühle/UM (HH).

**Erlenzeisig *Carduelis spinus*:** während des Winters, Heimzuges 17 Trupps ab 200 Ex., Max. ab 400 Ex.: 7.Jan 400 Schwiolochsee (HH) \* 24.Jan 800 Tagebau Welzow-Süd/SPN (W.Hansel) \* 28.Jan 400 Werbellinsee/BAR (HH) \* 13.Mär 1.500 Rietzer See-Streng (L.Pelikan) – großer Trupp \* 14.Mär 400 Schöneberg/UM (WD). Während des Wegzuges 16 Gebietsmax. ab 200 Ex., Max. ab 400 Ex.: 16.Dez 400 Beesdau/LOS (T.Spitz) \* 17.Dez 700 Rietzer See-Streng (K.Steiof) \* 20.Dez 535 Gatower Havel/B (E.Wolf) \* 21.Dez 400 Spandau/B (E.Wolf). **Aktiver Zug, max.:** 4.Okt 163 dz. und 14.Okt 351 dz. Mallnow/MOL (HH).

**Bluthänfling *Carduelis cannabina*:** sehr schwaches Vorkommen im ersten Halbjahr, nur 2 Trupps > 100 Ex.: 7.Jan 200 Hindenberg/OSL (K.&J.Illig) \* 28.Jun 200 Neuzelle/LOS (C.Pohl). **Wegzug, in neun Gebieten Ans. ab 100 Ex., max.:** 14.Okt 435 Tagebau Welzow-Süd/SPN (RB) \* 2.Dez 300 Niewisch/LOS (HH) \* 14.Dez 500 Altenau/EE (TS). **Aktiver Zug, max.:** 7.Okt 73 dz. Ahrensfelder Berg/B (K.Steiof, E.Zinsmeister) \* 14.Okt 44 dz. Mallnow/MOL (HH).

**Berghänfling *Carduelis flavirostris*:** sehr schwaches Auftreten während des Winters und Heimzuges, 688 Ex. bei 11 Beob., Trupps ab 50 Ex.: 1.Jan 80 Hinzdorf/PR (S.Jansen) \* 17.Jan 300 Landin/UM (WD) \* 15.Feb 50 Stoßdorfer See/LDS (K.&J.Illig) \* 27.Feb 71 Seelenhorst/OPR (R.Marzahn), gleichzeitig sehr frühe Heimzug, Letztbeob.. Überdurchschnittlicher Wegzug, 2.637 Ex. bei 39 Beob.. Erstbeob.: 14.Okt 10 Zachow/HVL (M.Löschau). **Trupps ab 50 Ex.:** 26.Okt 90 Kauxdorf/EE (K.-J.Seelig) \* 8.Nov 400 Zützen/UM (WD) \* 12.Nov 450 Berkholz-Meyenburg/UM (WD) \* 17.Nov 65 Zachow/HVL (M.Löschau) \* 31.Dez 1.000 Groß Bahren/EE (F.Raden) – sehr großer Trupp.

		Jan	Feb	Mär	Apr	Mai	Jun	Jul	Aug	Sep	Okt	Nov	Dez
Bb/B	Ex.	475	213	-	-	-	-	-	-	-	137	1.084	1.416
	n	5	6	-	-	-	-	-	-	-	7	20	12

**Birkenzeisig *Carduelis flammea*:** sehr geringe Beobachtungssumme im Winter und auf dem Heimzug, 171 Ex. bei 38 Beob., max.: 9.Jan 15 Lankwitz/B (J.Kirsch) \* 11.Feb 15 Unteres Odertal Schwedt (DK) \* 12.Mär 15 Tagebau Welzow-Süd/SPN (RB). Frühe Heimzug, Letztbeob.: 22.Mär 2 Wusterwitz/PM (M.Jurke) \* 23.Mär 1 Senftenberg/OSL (S.Brehme). Geringer Wegzug, 336 Ex. bei 55 Beob.: Erstbeob.: 7.Okt 4 Ex. in 3 Gebieten (J.Kirsch; P.Pakull; K.Steiof). **Max.:** 24.Nov 30 Stangenhagen/PM (BR) \* 25.Nov 35 Lauchhammer/OSL (I.Erlor) \* 16.Dez 28 Senftenberger See (H.Michaelis).

		Jan	Feb	Mär	Apr	Mai	Jun	Jul	Aug	Sep	Okt	Nov	Dez
Bb/B	Ex.	67	48	56	-	-	-	-	-	-	43	115	178
	n	13	13	12	-	-	-	-	-	-	21	16	18

**Alpenbirkenzeisig *Carduelis flammea cabaret*:** 30.Jan 2 Blankenfelde/B (WS).

**Schneeammer *Calcarius nivalis*:** nur auf dem Wegzug, 9 Ex. bei 7 Beob.: 13.Okt 1 Felchowsee (JM) \* 31.Okt 2 Trechwitz/PM (HH) \* 4.Nov 1 Ihlowberge Althüttendorf/BAR (HH) \* 7.Nov 1 Blankenburg/UM (K.Eilmes, S.Hundrieser) \* 8. Nov 1 Flugplatz Lüsse/PM (A.Eisenberg) \* 12.Nov 1 dz. Leibsch/LDS (T.Noah) \* 21.Nov 2 Gräbendorfer See/SPN (RZ).

**Graumammer** *Emberiza calandra*: Brut: 61 Rev./24,9 km<sup>2</sup> Tagebau Welzow-Süd/SPN (BESCHOW 2014) \* 16 Rev./16 km<sup>2</sup> bei Schneeberg/LOS (HH). Im **ersten Halbjahr 6 Trupps ab 100 Ex.**: 14. Jan 150 Liepe/HVL (T.Langgemach) \* 24. Jan 120 Tagebau Welzow-Süd/SPN (W.Hansel) \* 28. Jan 100 Güstebieser Loose (HH) \* 5. Feb 250 Buchhorst/HVL (S.Fischer, M.Szindlowski) \* 13. Feb 120 Landin/UM (WD) \* 4. Mär 100 Möthlow/HVL (M.Sarnow). **Zweites Halbjahr, 7 Ans. ab 100 Ex.**: 28. Okt 170 Kieseßen Mühlberg (HH, TS, WS, H.Michaelis) \* 17./18. Nov 110 Ziltendorfer Nied. (W.Koschel; C.Pohl) \* 17. Nov 150 Buckow/HVL (T.Langgemach) \* 24. Nov 152 Tagebau Welzow-Süd/SPN (RB) \* 7. Dez 100 Neurochlitz/UM (J.Haferland) \* 8. Dez 300 Bliesdorf/MOL (MF) \* 22. Dez 150 Bleyen-Genschmar/MOL (W.Koschel).

**Goldammer** *Emberiza citrinella*: Brut: 13 Rev./49 ha Freizeitpark Marienfelde/B (L.&I. Gelbicke). Im **ersten Halbjahr 8 Trupps ab 100 Ex.**, max. 25. Jan 200 Görner Mühle/HVL (T.Hellwig) \* 5. Feb 300 Päwesiner Lötze/PM (H.Thiele). **Zweites Halbjahr, 13 Trupps ab 100 Ex.**, max. 8. Dez 250 Bliesdorf/MOL (MF) \* 12. Dez 300 Elsterwerda/EE (K.Eckhoff) \* 14.–16. Dez 200 Mittenwalde/LDS (B.Ludwig) \* 14. Dez 420 Dürrenhofe/LDS (T.Noah).

**Ortolan** *Emberiza hortulana*: Brut: 14 Rev. auf 6 km Linie bei Stechow/HVL (T.Langgemach) \* 19 Rev./16 km<sup>2</sup> bei Schneeberg/LOS (HH). **Erstbeob.**: 24. Apr 1 sing. Griebenpfuhl Oegeln/LOS (HH) \* 27. Apr 4 sing. in 4 Gebieten (S.Jansen; K.Illig; T.Langgemach; U.Wichmann). **Letztbeob.**: 26. Aug 1 dz. Blankensee (BR) \* 2. Sep 1 dz. Alte Spreemündung (HH).

**Rohrammer** *Emberiza schoeniclus*: **Heimzug, Ans. ab 50 Ex.**: 9. Mär 200 Unteres Odertal Gartz (WD) \* 13. Mär 260 Unteres Odertal Friedrichsthal (WD) \* 17. Mär 120 Unteres Odertal Schwedt (WD) \* 24. Mär 60 Rietzer See-Streng (HH). **Wegzug, Ans. ab 50 Ex.**: 30. Sep 130 Alte Spreemündung (HH) \* 28. Okt 100 Zuckerfabrikteiche Brottewitz/EE (TS, H.Michaelis) \* 24. Nov 100 Rietzer See-Streng (J.Klaiber). **Zugmax.**: 29. Sep 39 dz. Blankensee (BR, M.Prochnow) \* 3. Okt 66 dz. Grimnitzsee (HH). **Winter (Jan, Feb, Dez), Ans. ab 30 Ex.**: 9. Jan 42 Unteres Odertal Lunow-Stolzenhagen (WD) \* 6. Feb 50 Gülpe/HVL (Martin Miethke) \* 10. Feb 70 und 23. Dez 30 Unteres Odertal Friedrichsthal (WD).

## Gefangenschaftsflüchtlinge und ausgesetzte Vögel

**Schwarzschwan** *Cygnus atratus*: **wohl 3 Ex.**: 15. Jan 1 Kladow/B (K.Witt) \* 10. Apr 1 Siegadel/LDS, wohl derselbe 18. Mai Lamsfeld/LDS (M.Volpert) \* 20. Okt 1 Gülpsee (R.Altenkamp, K.Müller).

**Schneegans** *Anser caerulescens*: **eine Beob.**: 1. Jan 1 ad. (weiße Morphe) Bergheider See/EE (TS), seit 28. Dez 2011 dort.

**Streifengans** *Anser indicus*: **16 Ex. bei 13 Beob.**: 10. Jan–12. Mai und erneut 1. Aug–27. Dez 1 Münchwerder am Quenzsee/BRB (T.Hellwig, B.Kreisel, S.Schulze) \* 12. Feb 1 Kahla/EE (TS) \* 25. Feb 1 Havelnied. Strodehne (B.Kreisel) \* 18. Mär 3 Heiligensee/B (H.Schick) \* 18. Mär 1 Lenzer Wische/PR (W.Golnik) \* 24.–26. Mär 1 Havelnied. Parey (HH, B.Kreisel, K.Lüddecke, R.Schneider, N.Vilcsko) \* 25. Mär–6. Apr 1 Fohrde/PM (B.Kreisel; R.Stein) \* 27. Mär 1 Kienitz/MOL (ME, RF) \* 28. Mär 1 Kieseßen Mühlberg (M.Walter) \* 22. Apr 2 und 26. Apr 1 Leegebruch-Borgsdorf/OHV (P.Eckhoff; P.Pakull) \* 13. Mai 1 Kieseßen Mühlberg (RB, M.Walter) \* 9. Okt 1 Müggendorf/PR (T.Heinicke) \* 13. Dez 1 Altbensdorf/PM (H.Deutschmann). **Hybrid mit Graugans**: 7. Sep 1 Schlabendorf/LDS (T.Heinicke).

**Andenente** *Anas flavirostris*: 4. Feb 1 (beringt) Tiergarten/B (WS).

**Rotschulterente** *Callonetta leucophrys*: 29. Jul–4. Aug 1 ad. M Zuckerfabrikteiche Brottewitz/EE (HH, TS, WS; H.Michaelis, R.Pohland, M.Walter).

**Virginiaawachtel** *Colinus virginianus*: 18. Aug 1 M Cottbus/CB (W.Niemann; RB).

**Pfau** *Pavo cristatus*: 5. Mai 1 Mildenberg/OHV (N.Vilcsko).

**Nymphenstittich** *Nymphicus hollandicus*: 29. Jul 1 Fahrlander Wiesen/P (L.Pelikan) \* 9. Okt 1 Müggendorf/PR (H.-W. Ullrich).

**Wellensittich** *Melopsittacus undulatus*: 6 Meldungen aus Berlin (Boa 2013a).

**Rosenköpfchen** *Agapornis roseicollis*: 8. Jun 1 Lychen/UM (R.Nessing).

**Purpurglanzstar** *Lamprolornis purpureus*: 24. Aug–5. Sep 1 Cottbus-Ströbitz/CB, mit Fotobeleg (F.Neumann, Homann u.a.).



## Literatur

- ABBO (2001): Die Vogelwelt von Brandenburg und Berlin. Rangsdorf.
- BAIRLEIN, F., J. DIERSCHKE, V. DIERSCHKE, V. SALEWSKI, O. GEITER, K. HÜPPOF, U. KÖPPEN & W. FIEDLER (2014): Atlas des Vogelzugs. Ringfunde deutscher Brut- und Gastvögel. Wiebelsheim.
- BOA – BERLINER ORNITHOLOGISCHE ARBEITSGEMEINSCHAFT (2013a): Berliner Beobachtungsbericht 2012. Berl. ornithol. Ber. 23: 56–106.
- BOA – BERLINER ORNITHOLOGISCHE ARBEITSGEMEINSCHAFT (2013b): Berliner Brutvogelbericht 2012. Berl. ornithol. Ber. 23: 107–124.
- BESCHOW, R. (2014): Die Bergbaufolgelandschaft als Chance für Biodiversität am Beispiel der Entwicklung der Vogelwelt. In: BUSCH, S., R. GROSSER, B. SCHROECKH & J. RASCHER (Hrsg.): Energie aus heimischen Brennstoffen: Der Braunkohlentagebau Cottbus-Nord und die Lausitzer Landschaft nach der Braunkohle. Exkurs.f. und Veröff. DGG: 94–113. Hannover.
- DAK – DEUTSCHE AVIFAUNISTISCHE KOMMISSION (2013): Seltene Vogelarten in Deutschland 2011 und 2012. Seltene Vögel in Deutschland 2011/12: 2–47.
- DEUTSCHE SELTENHEITENKOMMISSION (2008): Seltene Vogelarten in Deutschland von 2001–2005. Limicola 22: 249–339.
- DITTBERNER, W. (2014): Die Vogelwelt des Nationalparks Unteres Odertal. Rangsdorf.
- DONAT, R. (2013): Kranich-Rast auf dem Herbstzug im Land Brandenburg 2012. In: NOWALD, G., A. KETTNER & J. DAEBELER (Hrsg.): Journal der Arbeitsgemeinschaft Kranichschutz Deutschland – Das Kranichjahr 2012/13: 29–35.
- DONATH, H. (2012): Neue Brutvogelarten in der nordwestlichen Niederlausitz. Biol. Studien Luckau 41: 47–50.
- ECKHOFF, P. (2012): Wiederholte Brutansiedlungen des Bienenfressers *Merops apiaster* im Landkreis Oberhavel. Otis 20: 77–81.
- EHLERT, F. (2013): Kranich-Brut in Brandenburg – Auswertung der Brutsaison 2012. In: NOWALD, G., A. KETTNER & J. DAEBELER (Hrsg.): Journal der Arbeitsgemeinschaft Kranichschutz Deutschland – Das Kranichjahr 2012/13: 14–16.
- EIDNER, R. (2012): Flächendeckende Berliner Wasservogelzählung im Februar 2012 unter Eisbedingungen. Berl. ornithol. Ber. 22: 71–77.
- KALBE, L. (2014): Große Ansammlungen überwinternder Hohltauben *Columba oenas* in der Nuthe-Nieplitz-Niederung im Winter 2012/13. Otis 21: 105–107.
- KOLBE, M. (1990): Zwergohreule (*Otus scops*) und Krabben-taucher (*Plautus alle*) in der Mark Brandenburg. Beitr. Vogelkd. 36: 120–122.
- RUTSCHKE, E. (1987): Die Vogelwelt Brandenburgs. 2. Auflage. Jena.
- RYSLAVY, T. (2006): Zur Bestandssituation ausgewählter Vogelarten in Brandenburg – Jahresbericht 2004. Natursch. Landschaftspf. Brandenburg 15: 85–92.
- RYSLAVY, T. (2015a): Zur Bestandssituation ausgewählter Vogelarten in Brandenburg – Jahresbericht 2011 & 2012. Natursch. Landschaftspf. Brandenburg 24: 4–32.
- RYSLAVY, T. (2015b): Bienenfresser *Merops apiaster* im Oberen Rhinluch. Otis 22: 83–88.
- SCHALOW, H. (1919): Beiträge zur Vogelfauna der Mark Brandenburg. Berlin.
- ZEDLER, A. (2015): Farbabweichungen bei Vögeln – der aktuelle Wissensstand. Vogelwarte 53: 85–92.