

Avifaunistischer Jahresbericht für Brandenburg und Berlin 2015

Hartmut Haupt, Wolfgang Mädlow & Lukas Pelikan



Hartmut Haupt, Hannemannei 8, 15848 Beeskow

Wolfgang Mädlow, In der Feldmark 7, 14476 Potsdam, wmaedlow@t-online.de

Lukas Pelikan, Wusterauer Anger 23, 14774 Kirchmöser, lukas@p-film.de

Einleitung

Mit 346.000 Datensätzen aus Brandenburg, die für diesen Jahresbericht gesichtet und verarbeitet wurden, ist der Umfang der Meldungen nochmals angestiegen. Hinzu kommen die Beobachtungsmeldungen aus Berlin, die den Jahresberichten der Berliner Ornithologischen Arbeitsgemeinschaft (BOA 2016a, b) entnommen worden sind. Die mit Abstand wichtigste Datenquelle sind die Beobachtungsmeldungen über das Eingabeportal www.ornitho.de. Die beeindruckende Zahl von annähernd 1.100 Melderrinnen und Meldern hat hier über 300.000 Datensätze aus Brandenburg beigesteuert.

So erfreulich das gestiegene Meldeaufkommen auch ist – gestattet es doch einen vollständigeren und in der Fläche ausgeglicheneren Überblick über die märkische Vogelwelt als noch vor einigen Jahren – stellt die Datenflut die Bearbeiter des Jahresberichts vor größere Herausforderungen, denn die Datenmenge ist nur noch mit sehr hohem Zeitaufwand zu bewältigen. An Softwarelösungen für eine Erleichterung der Auswertungen wird deshalb sowohl auf Landes- als auch auf Bundesebene gearbeitet.

Wie in den letzten Jahren sind einige Anmerkungen zum besseren Verständnis des Jahresberichtes erforderlich. Rastvogelansammlungen in benachbarten Gebieten wurden teilweise zusammengefasst, wenn es sich um ineinander übergehende Rastflächen handelt. Dies betrifft vor allem die großen Flussauen der Elbaue, der Unteren Havelniederung und des Unte-

ren Odertals. Hier wurden Einzelwerte benachbarter Flächen vom selben Tag addiert, wenn sich Doppelzählungen mit hinreichender Wahrscheinlichkeit ausschließen ließen. Die Abgrenzung der aggregierten Gebiete ist dabei manchmal willkürlich gewählt. Darüber hinaus wird aus den Daten nicht immer deutlich, ob Einzelwerte addiert werden können oder nicht. Insofern ist hier nicht mit einer vollständigen und vollständig reproduzierbaren Auswertung zu rechnen. Am sichersten werden großräumige Rastbestände bei der Auswertung erkannt, wenn sie von den Beobachtern bereits als Summe gemeldet werden.

Soweit von den ornitho-Regionalkoordinatoren keine genaueren Ortsbezeichnungen definiert wurden, ordnet ornitho die Beobachtungen textlich der jeweiligen Gemeinde zu. Dadurch können Unschärfen bei den Ortsbezeichnungen entstehen. Nach Möglichkeit wurden diese Angaben im Jahresbericht durch den genauen Beobachtungsort ersetzt, doch können derartige Bezeichnungen auch unerkannt übernommen worden sein.

Die Brutvorkommen ausgewählter gefährdeter Arten werden im Brutvogel-Jahresbericht der Staatlichen Vogelschutzwarte ausführlich dargestellt (RYS-LAVY 2017). Deshalb werden hier überwiegend nur die Gesamtbestandsangaben zitiert. Einzelheiten können im Brutvogel-Jahresbericht nachgelesen werden.

„Seltenheiten“ entsprechend der Meldeliste (http://www.Abbo-info.de/archiv/Meldliste_BB_B_

Jan2015_AKBB.pdf) wurden nur aufgenommen, wenn eine Dokumentation eingereicht und von AKBB bzw. DAK anerkannt wurde. Wie in den Vorjahren wurden in einigen Fällen extrem hohe, offenbar eher auf groben Schätzungen beruhende Zählungen von Rastvögeln nicht gewertet. Hinsichtlich der Meldung von Gänse- und Entenhybriden besteht der übliche Vorbehalt, dass die Angabe der Elternarten in vielen Fällen nicht überprüfbar ist.

Dank: Der erste Dank geht wie immer an die vielen Beobachterinnen und Beobachter, die ihre Daten gemeldet haben. Karsten Siems führte die Daten unterschiedlicher Herkunft in eine einheitliche Datenbank zusammen. Für die kritische Durchsicht des Manuskriptes und die Zuarbeit der AKBB-Entscheidungen danken wir Ronald Beschow. Thomas Heinicke übermittelte die Daten der Wasservogelzählung. Der Staatlichen Vogelschutzwarte, insbesondere Torsten Ryslavý, danken wir für die weiterhin hervorragende Zusammenarbeit. Fotos wurden dankenswerter Weise von Steffen Fahl, Martin Otto und Wolfgang Püschel zur Verfügung gestellt. Martin Fiddicke und Timo Schneider danken wir für Hinweise auf Fehler in früheren Jahresberichten.

Abkürzungen: ad.: adult; AKBB: Avifaunistische Kommission Berlin-Brandenburg; Ans.: Ansammlung(en); B: Berlin; Bb: Brandenburg; Beob.: Beobachtung(en); BP: Brutpaar(e); dj.: diesjährig; DAK: Deutsche Avifaunistische Kommission; dz.: durchziehend; ebd.: ebendort; Ex.: Exemplar(e); Fam.: Familie(n); FG: Fachgruppe; FIB: Feuchtgebiet Internationaler Bedeutung Unteres Odertal; immat.: immatur; juv.: juvenil; K2, K3, K4: zweites, drittes oder viertes Kalenderjahr; M: Männchen; Max., max.:

Maximum, Maxima, maximal; n: Anzahl der Beobachtungen; Nied.: Niederung; PK: Prachtkleid; Rev.: Revier(e); sing.: singend; SK: Schlichtkleid; SP: Schlafplatz; SPA: Special Protection Area (Europäisches Vogelschutzgebiet); TÜP: Truppenübungsplatz; vorj.: vorjährig; ÜK: Übergangskleid; VSW: Vogelschutzwarte; W: Weibchen; w-farben: weibchenfarben; Himmelsrichtungen N, E, S, W, NE, SE, SW, NW.

Kreise: B Berlin, BAR Barnim, BRB Brandenburg, CB Cottbus, EE Elbe-Elster, FF Frankfurt/Oder, HVL Havelland, LDS Dahme-Spreewald, LOS Oder-Spree, MOL Märkisch Oderland, OHV Oberhavel, OPR Ostprignitz-Ruppin, OSL Oberspreewald-Lausitz, P Potsdam, PM Potsdam-Mittelmark, PR Prignitz, SPN Spree-Neiße, TF Teltow-Fläming, UM Uckermark.

Bei folgenden häufig genannten Gebieten wird auf die Angabe des Kreises verzichtet: Alte Spree-mündung/LOS, Altfriedländer Teiche/MOL, Angermünder Teiche/UM, Blankensee/TF, Felchowsee/UM, Feuchtwiesen SE Lübben/LDS-OSL, Grimnitzsee/BAR, Gülper See/HVL, Güstebieser Loose/MOL, Kiesseen Mühlberg/EE, Linumer Teiche und Wiesen/OPR, Müggelsee/B, Nieplitzniederung bei Zauchwitz und Stangenhagen/PM-TF, Peitzer Teiche/SPN, Rietzer See-Streng/PM, Schlepziger Teiche/LDS, Schwielochsee/LDS-LOS, Talsperre Spremberg/SPN, Untere Havelniederung/HVL, Unteres Odertal/UM (z.T. BAR), Unteruckersee/UM, Ziltendorfer Nied./LOS.

Beobachter: RB: R. Beschow; WD: W. Dittberner; MF: M. Fiddicke; RF: R. Fiddicke, HH: H. Haupt; UK: U. Kraatz; DK: D. Krummholz; JM: J. Mundt; BR: B. Ratze; TS: T. Schneider, WS: W. Schreck; RZ: R. Zech.

Übersicht – Witterung und herausragende Ereignisse

Die Wintermonate Januar und Februar waren im Jahr 2015 sehr mild. Im Januar lag die Durchschnittstemperatur landesweit im Mittel um drei Grad und im Februar um ein Grad über den langjährigen Werten. Während die Zahl der Tage mit zumindest leichtem Nachtfrost eher normal war gab es ungewöhnlicher Weise lediglich zwei Tage mit schwachem Dauerfrost. Im Gegensatz zum sehr regenreichen Januar fiel im Februar fast kein Niederschlag.

Zeitlich sehr ungewöhnlich war am ersten Tag des Jahres die Beobachtung eines Fischadlers. Ebenfalls der milden Witterung zuzuschreiben sind im

Januar das starke Vorkommen von landesweit mindestens 125 Rotmilanen, die Beobachtungen von zwei Zilpzalpen und die mit insgesamt 12 Mönchsgasmücken bisher höchste Wintersumme bei dieser Art. Die fehlende Vereisung der Gewässer begünstigte herausragende winterliche Ansammlungen von 218 Zwergsägern auf dem Grimnitzsee und 224 auf dem Blankensee sowie acht Sterntauchern auf dem Altdöberner See und 145 Löffelenten auf dem Rietzer See-Streng. Vergleichsweise gelangen gerade bei der Löffelente bis vor knapp einem Jahrzehnt im Winter lediglich wenige Feststellungen. Besonders

beeindruckend waren zudem im Februar die Beobachtung von gleichzeitig 81 Seeadlern am Grimnitzsee - die mit Abstand bisher größte Ansammlung in unserer Region - und die große Gemeinschaft von 70 Waldohreulen an einem Schlafplatz. Von Mitte bis Ende Februar wurden bereits 9 Weißstörche gesehen und an den letzten Februartagen glückten sehr frühe Ankunftsdaten von Fischadler und Schwarzmilan (jeweils 28.2.).

Im **Frühjahr**, besonders im April und Mai, blieb es deutlich zu trocken. Die Durchschnittstemperatur lag im März ein Grad über normal, entsprach im April weitgehend dem Mittel und fiel dann im Mai ein Grad zu kalt aus.

Anfang März wurde die große Zahl von 6.220 Weißwangengänsen in der Unteren Havelniederung registriert. Besonders zeitig erschienen die ersten Artvertreter von Rauchschnepfe (10.3.) und Gartenrotschwanz (25.3.). Ende März konnte die Rupfung der einzigen Dreizehnmöwe des Jahres gefunden werden, und interessant war ein zeitiger Knütt am 3./4. April. Weitere sehr zeitige Beobachtungen gelangen im April von Braunkehlchen (3.4.), Kuckuck (6.4.), Temminckstrandläufer (13.4.) und Wespenbussard (19.4.). Herausragend gestaltete sich der insgesamt bisher zahlenstärkste Heimzug der Ringdrossel mit 52 registrierten Individuen. Große Ansammlungen bildeten im April 349 Schwarzhalstaucher sowie 1.600 Kampfläufer im Unteren Odertal, und auch 30 Rotschenkel in der Nieplitzniederung sind bemerkenswert. Seltenheiten machten sich im Frühjahr rar. Erwähnenswert ist eine Zitronstelze Ende April und für den Mai eine Gelbkopfschafstelze (8. Nachweis), der einzige Stelzenläufer des Jahres, zwei Thorshühnchen, drei Sumpfläufer und vier Doppelschnepfen. Im Spreewald rasteten fünf Rotkehlpieper gemeinsam an einer Stelle. Jahreszeitlich spät konnten noch die letzten Heimzügler von Bergente (17.5./29.5.), Merlin (21.5.) und Eisente (31.5.) festgestellt werden.

Der **Sommer** präsentierte sich im Juni und August ebenfalls deutlich zu trocken und nur im Juli fiel etwas mehr Regen als üblich. Die Monatsmitteltemperatur lag im Juni im durchschnittlichen Rahmen, der Juli war ein Grad wärmer als normal und der August fiel mit einer mittleren Temperatur von 22 Grad um vier Grad deutlich zu warm aus.

Interessante Feststellungen unter den Brutvögeln waren zwei BP der Heringsmöwe, 13 BP der

Zwergseeschwalbe in der größten Binnenlandkolonie Deutschlands und der bisher höchste Brutbestand bei der Schwarzkopfmöwe mit 48 BP. Weiterhin glückte ein Brutnachweis bei der Moorente, deren Nachkommen sich jedoch mit zunehmendem Alter als Mischlinge mit der Tafelente entpuppten. Von den in der Lausitz zur Wiederansiedlung ausgesetzten schwedischen Auerhühnern gelangen Reproduktionsnachweise auch in der zweiten Generation. Die Uferschnepfe steht hingegen mit nur noch vier gewerteten Revieren kurz vor dem Aussterben. Der späte Heimzug führte im Juni an besonders seltenen Gästen einen Schelladler, eine Zwergralle (3. Nachweis) und einen Buschrohrsänger (7. Nachweis) in unsere Region. Interessant war zudem bereits die fünfte Doppelschnepfe während des Heimzuges, eine Schmarotzerraubmöwe, ein bis in den Juli längere Zeit singender Grünlaubsänger und die beginnenden Übersommerungen von einer Eisente und einer Steppenweihe. Günstige Nahrungsbedingungen während der frühen Wiesenmahd führten zu einer herausragenden Konzentration von bis zu 20 Schreiadlern im Randowbruch. Im Juli gestaltete sich das ornithologische Geschehen auffallend ruhig, aber zumindest gab es eine Beobachtung des Tannenhähers, eine beachtliche Ansammlung von 15 Baumfalken und einen Schlafplatz von 120 Rohr- und 20 Wiesenweihen. Der August präsentierte sich wieder deutlich interessanter. Frühzeitig gelang die Feststellung einer Zwergschnepfe und eines Zwergsängers, der nachfolgend noch seine Großgefiedermauser durchführte. Im Teichgebiet Peitz konzentrierte sich mit 1.170 Höckerschwänen eine gewaltige Anzahl. Des Weiteren beeindruckten der bisher größte Zugtrupp mit 19 Brandseeschwalben, ein Trupp von 47 Bienenfressern sowie neun Mornellregenpiefer und die hohe Zugsumme von 188 Baumpiepern. Überdurchschnittlich war das Auftreten beim Odinshühnchen mit insgesamt 12 Individuen, und auch die Feststellungen von drei weiteren Doppelschnepfen während des Wegzuges führten zu einer hohen Jahressumme bei dieser Art. Erneut gab es ein starkes Wegzugauftreten von Rotfußfalken mit maximal 26 in einem Trupp und erstaunlich vielen Altvögeln. Die überdurchschnittlich hochsommerlichen Temperaturen hatten sicher ihren Einfluss auf das Erscheinen besonders seltener Gäste mit südlicher Herkunft wie Zwergscharbe (5. Nachweis), Kuhreihher (9. Nachweis), gleich zwei verschiedenen Würgfalken

(4. und 5. Nachweis) und besonders spektakulär – Brandenburgs erstem Eleonorenfalken.

Im **Herbst** folgte einem normal temperierten September ein um ein Grad zu kühler Oktober mit erstem Nachtfrost am 12. des Monats. Der November gestaltete sich jedoch mit einem Übersoll von drei Grad wieder sehr mild. Zumindest im Oktober und November sorgte mehr Regen als üblich für etwas Ausgleich der im Jahresverlauf zu geringen Niederschlagsmenge.

Herausragend waren Anfang September die bisher gewaltigste Schlafplatzkonzentration von 100.000 Rauchschnalben am Gülper See und die großen Ansammlungen von 210 Braunkehlchen sowie 61 Steinschnäbchen, die sich auf rekultivierten Flächen im Tagebau Welzow-Süd zusammenfanden. Recht früh rastete ein Mittelsäger (4.9.) und auch sechs Berghäufige (24.9.). Von den seltenen Gastvogelarten erschienen im September Steppenkiebitz, Spornpieper (9. Nachweis, ein weiterer im Oktober), Gelbkopfschafstelze (9. Nachweis), Graubrust-Strandläufer, Thorshühnchen und Gelbbrauen-Laubsänger (hier folgte auch noch je ein Artvertreter im Oktober) sowie ein kleiner Trupp von drei Spornammern. Im Oktober glückte mit der Feststellung eines Blauschwanzes ein weiterer Erstnachweis, der leider nur dem Entdecker vorbehalten blieb, aber sicher schon länger auf der Wunschliste vieler Beobachter stand. Vielleicht standen die frühzeitigen Beobachtungen von Zwergschwan und Wasseramsel (jeweils 4.10.) sowie Schneeammer (13.10.) im Zusammenhang mit dem etwas unterkühlten Monat. Besonders späte Nachweise gelangen hingegen von Weißflügel-Seeschwalbe (9.10.), Kleinalle (18.10.), Rohrschwirl (20.10.), Drosselrohrsänger (22.10.), Mauersegler (23.10.) und Braunkehlchen (27.10.). Das Wegzugvorkommen des Kranichs gipfelte mit 80.000 Vögeln am Schlafplatz Linum und einer großen Tageszugsumme von 34.500 Individuen im Havelländischen Luch, die wahrscheinlich auf den Abzug eines bedeutenden Anteils dieser Vögel zurückzuführen ist. Ab Ende Oktober kam es zu einem überdurchschnittlich starken Auftreten des Ohrentauchers. Als weitere besondere Überraschung wurde Anfang November als bereits dritter Erstnachweis in diesem Jahr auf dem Bergfried der Burg Rabenstein eine Alpenbraunelle entdeckt, gleichzeitig ein Beleg dafür, dass ungewöhnliche Beobachtungsorte auch außergewöhnliche Beobachtungen zutage fördern

können. Weiterhin bildeten 12 an einen Schlafplatz übernachtende Merline eine neue Höchstzahl und 30 Rebhühner im Havelländischen Luch waren ein freudiges Ereignis.

Der beginnende **Winter** gestaltete sich im Dezember erneut zu niederschlagsarm. Der Witterungsverlauf war für diese Jahreszeit enorm mild. Viel Sonne und fehlende Dauerfrosttage führten zu einer um beachtliche sechs Grad zu hohen Monatsmitteltemperatur.

Auf Grund der sehr milden Witterung gab es zahlreiche phänologische Abweichungen, die das generelle jahreszeitliche Vorkommen, aber auch die Häufigkeit zu dieser Jahreszeit betrafen. So verblieben sehr viele Kraniche und an mehreren Orten fanden sich Ansammlungen bis zu 3.000 Individuen zusammen. Weiterhin lagen die Beobachtungssummen von Graugans, Pfeifente, Krickente, Rotmilan, Goldregenpfeifer, Kiebitz und Hohлтаube weit über dem Durchschnitt. Daneben konnten im Dezember 10 Brandgänse, drei Schwarzhalsstaucher, vier Weißstörche, zwei Rohrweihen, sieben Zilpzalpe, acht Mönchsgrasmücken, je ein Kiebitzregenpfeifer und Kampfläufer registriert werden. Große Ansammlungen bildeten 1.500 Weißwangengänse in der Unteren Havelniederung sowie 600 Goldammern im Unteren Odertal, und auch zwei Ansammlungen von 145 bzw. 121 Zwergschwänen sind für die letzten Jahre bemerkenswert. Seltene Gäste waren noch das bereits fünfte Thorshühnchen des Jahres und ein mit einer Wildkamera dokumentierter Gänsegeier, der ein eigentlich für Wolfsaufnahmen ausgelegtes Wildschwein wohl auch recht schmackhaft fand.

Von den ausgesetzten Arten/Gefangenschaftsflüchtlingen wären die bereits seit dem Vorjahr bekannte futterzahme Blauflügelente, ein im Vorjahr in Frankreich ausgewilderter und mit einem Sender versehener Bartgeier, der während seines Ausfluges nach Norddeutschland im Juni auch über Brandenburg geortet wurde und ein kurz rastender Jungfernkranich, der durchaus auch ein Wildvogel gewesen sein kann, erwähnenswert.

Interessante Nachträge betreffen unter anderen zwei Beobachtungen des Rallenreihers, mehrere Nachtreiher und einen Bindenkreuzschnabel (8. Nachweis).

Spezieller Teil

Höckerschwan *Cygnus olor*: **Brut, ab 6 BP**: 11 BP (nur 2 Fam.) Unteres Odertal S Gartz (J.Haferland) * mind. 9 BP (6 Fam.) Angermünder Teiche (UK, H.Schonert) * 39 Fam. Peitzer Teiche (HH, H.-P.Krüger, B.Litzkow, M.Spielberg, RZ) * 26. Jun 8 Fam. Rietzer See-Streng (HH) * 6 BP Schlepzigiger Teiche (T.Noah). **Winter/Frühjahr, Ans. > 220 Ex.:** 15. Jan 335 Ziltendorfer Nied. (C.Pohl) * 15. Jan 255 Goßmar/LDS (P.Schonert) * 18. Jan 239 Bralitz/MOL (L.Grewe) * 12. Feb 228 Sophiental-Genschmar/MOL (HH) * 14. Feb 300 Unteres Odertal Stützkow-Schwedt (H.Brandt) * 8. Mär 235 Gieshof-Zelliner Loose/MOL (HH). **Brutzeit/Sommer (Apr-Aug), Ans. > 220 Ex.:** 3. Apr 276 Oderbruch Bad Freienwalde-Neurüdnitz/MOL (M.Müller) * 13. Apr 381 Elbaue/PR (I.Dahms, J.Herper, M.Korsch, R.Rath) * 16. Apr 309 Unteres Odertal Lunow-Stolpe (DK) * 25. Apr 317 Odervorland Küstrin/MOL (W.Koschel) * 29. Apr 315 Unteres Odertal bei Criewen (HH) * 12. Jul 365 Altfriedländer Teiche (A.Koszinski) * 12. Jul 280 Rietzer See-Streng (B.Schäfer) * 19. Jul 266 Glinziger Teiche/SPN (RZ) * 15. Aug 467 Blankensee (BR) * 20. Aug 1.170 Peitzer Teiche (H.-P.Krüger). **Herbst/Winter, Ans. > 220 Ex.:** 8. Sep 935 Peitzer Teiche (H.-P.Krüger) * 10. Sep 280 Blankensee (W.Scharlau) * 1. Nov 223 Breitlingsee-Plauer See/BRB (W.Mädlow) * 14. Nov 352 Heiliger See-Möserscher See/BRB (M.Weggen) * 1. Dez 234 Großderschau-Altgarz/HVL (G. & G.Hübner) * 7. Dez 234 Bralitz/MOL (M.Müller) * 12. Dez 320 Odervorland Küstrin-Reitwein/MOL (FEhert) * 13. Dez 441 Oder Güstebieser Loose-Christiansaue (F.Grasse) * 23. Dez 473 Ziltendorfer Nied. (HH) * 28. Dez 262 Weseram/PM (R.Rosenthal).

Singschwan *Cygnus cygnus*: **Brut:** in Brandenburg 22 Revierpaare mit 17 Brutnachweisen (RYSLAVY 2017). **Winter/Heimzug, Ans. > 400 Ex.:** 5. Jan 550 Königsberger See/OPR (A.Ewert) * 16. Jan 1.306 FIB Unteres Odertal (WD, DK) * 17. Jan 443 Havelnied. Parey-Gülper See (HH) * 19. Jan 484 Lugteich Brenitz/EE (M.Gierach) * 26. Jan 1.206 Unteres Odertal Lunow-Stützkow (M.Müller) * 29. Jan 408 Strubbergshof/OPR (N.Stenschke) * 2. Feb 1.162 Elbtalau/PR (I.Dahms, K.Heinke, J.Herper, M.Schlede) * 8. Feb 568 Dossened. Rübendorst/HVL (G. & G.Hübner) * 18. Feb 956 Dreetzer Luch/OPR (G. & G.Hübner). **Letztbeob.:** 18. Apr 1 ad. Havelnied. Strodehne (A.Hamann, Martin Miethke, T.Schützenmeister, B.Sonnenburg) * 29. Apr 1 ad. Pessin/HVL (T.Ryslavy) * 6. Mai 1 ad. Senzke-Liepe/HVL (T.Ryslavy) * 6./11./17. Mai 1 Hinzendorf/PR (S.Jansen). **Brutzeit/Sommer** (ohne Brutregion, Kreise SPN, LDS, EE, OSL, LOS): 12. Jul 3 Schwedt/UM (JM) * 17. Aug 1 Breddin/OPR (J.Seeger) * 23. Aug 2 Mündesee-Petschsee/UM (JM). **Brutzeit-Ans.:** 13. Mai 20 Alt Zaucher Abfindung/LDS (T.Noah). **Wegzug, Erstbeob.:** 4. Okt 1 Holzendorfer Seebruch/UM (H.Hauf) * 4. Okt 11 Angermünder Teiche (H.Begehold) * 6. Okt 1 Havelnied. Strodehne (Martin Miethke) * 6. Okt 1 Kriele-Damme/HVL (T.Ryslavy). **Ans. > 400 Ex.:** 13. Dez 844 Lenzer Wische/PR (K.Schröder) * 15. Dez 422 Wall/OPR (A.Ewert) * 22. Dez 492 Havelnied. Hohennauen-Parey (G. & G.Hübner) * 24. Dez 460 Plötz bei Greiffenberg/UM (R. & S.Müller) * 27. Dez 542 Angermünder Teiche (HH) * 27. Dez 570 Unteres Odertal bei Gatow (S.Müller) * 30. Dez 700 Unteres Odertal Stützkow-Schwedt (WD) * 30. Dez 541 Dreetzer Luch/OPR (I.Wandrey).

Zwergschwan *Cygnus bewickii*: **Winter (Jan), Ans. > 10 Ex.:** 2. Jan 12 Schweinfurter Teiche/EE (H.-J.Klein) * 19. Jan 49 Elbtalau/PR (J.Herper, M.Schlede, H.-W.Ullrich u.a.), davon 20 Löcknitz bei Schmölen (M.Schlede). **Heimzug, Ans. ab 15 Ex.:** 13. Feb 60 Lenzen/PR (H.Klugkist) * 28. Feb 36 Ohnewitz/HVL (G. & G.Hübner) * 5. Mär 32 Unteres Odertal Stützkow-Schwedt (DK) * 15. Mär 57 Welsow/UM (M.Modrow) * 16. Mär 56 (wohl dieselben) Angermünder Teiche (J.Bellebaum). **Letztbeob.:** 4. Apr 10 Havelnied. Parey (C.Neumann) * 5. Apr 1 Gülper See (BR) * 6. Apr 9 Angermünder Teiche (HH). **Wegzug, Erstbeob.:** 4. Okt 2 Grimnitzsee (HH, N.Vilcsko) und 7. Okt 14 ebd. (P.Pakull, N.Vilcsko) * 4. Okt 11 Angermünder Teiche (HH) und 7. Okt 10 ebd. (JM). **Ans. > 15 Ex.:** 10. Okt 24 Grimnitzsee (HH) * 14. Nov 25 Kiesgrube Passow/UM (S.Lüdtke) * 8. Dez 126 (JM) und 27. Dez 145 (HH) Angermünder Teiche, hohe Zahlen * 16. Dez 65 Unteres Odertal Schwedt-Friedrichsthal (WD) * 20. Dez 121 Lenzer Wische/PR (H.-J.Kelm) * 20. Dez 20 Havelnied. Hohennauen-Gülpe (HH, WS) * 23. Dez 30 Günterberg/UM (UK).

Rothsgans *Branta ruficollis*: weniger als im Vorjahr, aber immer noch starkes Auftreten: **Winter/Heimzug, mind. 14 Ex. bei 11 Beob.:** 1./3./4./17. Jan sowie 8./17./21. Feb und 4./17. Mär 1 Havelnied. Gülpe-Parey (Martin Miethke, B.Kreisel, B.Waschkowski u.a.), wohl zwei Vögel da am 1. Jan und 17. Feb als vorj., am 17. Jan als ad. bestimmt (M.Schleuning, B.Jahnke; HH), am 1. Mär 2 ebdort (B.Kreisel) * 2./5. Jan 1 Gutenpaaren bzw. Tremmen/HVL (B.Kreisel) * 17. Jan 1 ad. Mulknitz-Eulo/SPN (B.Litzkow) * 24./31. Jan 1 ad. Ziltendorfer Nied. (C.Pohl; HH) * 7. Feb 1 Wolzig/LDS (B.Nammert) * 12./13. Feb 2 ad. Kiesen Mühlberg (D.Selter; M.Walter) * 14./25. Feb 1 Rietzer See-Streng, am 25. Feb als ad. bestimmt (L.Manzke; E.Olearczyk) * 16. Feb 1 ad. Neurüdnitz/MOL (MF) * 18.–25. Feb 1 ad. Gutenpaaren-Wachow/HVL (B.Kreisel u.a.), am 26./28. Feb 1 ad. + 1 vorj. Wachow-Päwesin/HVL-PM (B.Jahnke, B.Kreisel; W.Püschel) * 28. Feb 1 Havelnied. Strodehne (B.Kreisel) * 10. Mär 1 vorj. Herrenberge/HVL (B.Jahnke). **Wegzug/Winter, 21 Ex. bei 17 Beob.:** 29. Sep 1 ad. Rietzer See-Streng (B.Kreisel) * 30. Sep 1 dj. Linumer Teiche (R.Schneider) * 12. Okt 1 Kiesen Mühlberg (J.Tomasini) * 17. Okt 1 ad. Groß Beuchow/OSL (B.Fuchs) * 25. Okt 1 dj. Rogäsen/PM (B.Kreisel) * 14.–29. Nov 1 ad. Meyenburg-Zützen/UM (R.Fitz, S.Müller, T.Schaub; I.Röhl u.a.) * 15. Nov 2 ad. Biehlen/OSL (H.Michaelis, TS) * 16. Nov 1 ad., 17./18. Nov 2 ad. Krö-

beln/EE (H.Teichert; M.Walter) * 17.Nov 1 Gumtow/PR (V.Schenk) * 25.Nov 1 ad. Lauchhammer-West/OSL (TS) * 2./6. Dez 1 ad. Roskow/PM (B.Kreisel) * 3.Dez 1 ad. Fichtenberg/EE (H.Teichert) * 6.Dez 1 ad. Kietz/HVL (W.Koschel) * 16.Dez 1 ad. Unteres Odertal bei Stolpe (DK) * 20.Dez 2 ad. Spatz/HVL (B.Kreisel) * 21.Dez 2 Drewen/OPR (V.Schenk) * 30.Dez 1 ad. Zachow/HVL (B.Kreisel).

Ringelgans *Branta bernicla*: 4 Ex. bei 4 Beob.: 21./25.Feb sowie 9./22.Mär 1 Unteres Odertal Criewen-Zützen (R. & S.Müller; UK; H.Brandt) * 22.Feb/9.Mär 1 vorj. Havelnied. Parey-Gülpe (S.Schauerte; B.Jahnke) * 28.Feb 1 ad. Havelnied. Strodehne (B.Kreisel) * 7.Mär 1 Mürow/UM (UK).

Kanadagans *Branta canadensis*: Berlin: mind. 3 BP auf Stadtgebiet (BOA 2016b). Saisonhöchstzahlen bei der Wasservogelzählung: Mitte Jan 130, Mitte Nov 98 (BOA 2016a). Gebietsmax.: 25.Jan 67 Tegeler See (F.Sieste u.a.). **Raum Oranienburg/OHV:** 3 Rev. Hennigsdorfer Wiesen/OHV (K.-H.Sass, H.Schick, N.Vilcsko). Höchstzahlen: 1.Jan 52 Oder-Havel-Kanal bei Hennigsdorf/OHV (R.Marzahn) * 18.Jan 11 Lehnitzsee-Pinnower See/OHV (M.Behrend) * 14.Nov 27 Oder-Havel-Kanal bei Hennigsdorf/OHV (B.Bischof). **Weitere Beob. in Brandenburg, 21 Ex. bei 9 Beob.:** 4.Jan 4 Saarmund/PM (B.Wiggering) * 21.Apr 1 Gandow/PR (S.Hirsch) * 6.Mai 1 Fahrlander See/P (L.Pelikan) * 12.Jul-30.Sep 1 Gülper See (B.Kreisel u.a.) * 7.Aug 1 Großer Plessower See/PM (M.Schöneberg) * 12.Okt 7 Elbvorland Cumlosen/PR (H.-W.Ullrich) * 20.Okt 1 Unteres Odertal bei Gatow (WD) * 3.Dez 3 Mellensee/TF (D.Jörn) * 8.–28.Dez 2 Havelnied. Gülpe-Parey (Martin Miethke; G. & G.Hübner, B.Kreisel, I.Röhl). **Hybriden mit Graugans:** 5.Mär 1 Kröbeler Teiche/EE (M.Walter), wohl dieselbe 8./15.Mär Kiesseen Mühlberg (M.Walter; TS) * 1.Aug-27.Sep 1 Gülper See (WS, HH u.a.) * 2.Sep 1 Sedlitzer See/OSL (H.Michaelis).

Weißwangengans *Branta leucopsis*: im 1. Halbjahr wurden in den großen Flussniederungen Max. für großräumige Gebiete gewertet. **Januar, Ans. ab 80 Ex.:** 8.Jan 1.208 Elbaue Lanz/PR (T.Heinicke) * 16.Jan 80 Jäglitznied. Rübhorst/OPR (J.Seeger) * 17.Jan 1.025 Havelnied. Parey-Gülpe (HH) * 19.Jan 98 Unteres Odertal Lunow-Schwedt (DK) * 29.Jan 229 Elbaue Rühstätt-Klein Lüben/PR (T.Heinicke) * 31.Jan 198 Gutenpaaren/HVL-Roskow/PM (B.Kreisel). **Heimzug, Ans. > 150 Ex.:** 5.Feb 2.600 Elbaue Jagel-Cumlosen/PR (R.Grünwald, T.Könning, H.-W.Ullrich) * 16.Feb 350 Blumenau/OPR (J.Seeger) * 21.Feb 385 Linumer Wiesen (E.Olearczyk) * 25.Feb 324 Rietzer See-Streng (E.Olearczyk) * 5.Mär 872 Gutenpaaren/HVL (B.Kreisel) * 6.Mär 152 Neuglietzen/MOL (M.Müller) * 7.Mär 6.220 Havelnied. Parey bis Gülper See (E.Drutkowski, N.Vilcsko) * 9./10.Mär 1.400 Herrenberge/HVL (B.Jahnke) * 13.Mär 286 Fohrder Wiesen/PM (T.Ryslavy) * 20.Mär 940 Unteres Odertal bei Zützen (WD). **Letztbeob.:** 22.Apr 1 Königsberger See/OPR (A.Ewert) * 27.Apr 1 Elbaue Mödlich/PR (T.Könning, H.-W.Ullrich) * 30.Apr/1.Mai 1 Havelnied. Parey (N.Röder; A.Deißner, E.Garve, R.Gerken). **Sommer:** keine Meldungen. **Wegzug, Erstbeob.:** 10.Sep 1 Grimnitzsee (M.Modrow) * 12.Sep 1 Gülper See (B.Jahnke, HH, WS) * 12.Sep 1 Linumer Teiche (M.Mundt). **Ans. ab 15 Ex.:** 4.Okt 20 dz. Velten/OHV (P.Eckhoff) * 16.Nov 55 Rietzer See-Streng (L.Manzke) * 22.Nov 15 Elbaue Jagel/PR (I.Grunwald, H.Schumann) * 23.Nov 69 Dannenwalder Luch/PR (V.Schenk) * 30.Nov 120 Lenzer Wische/PR (W.Habicht) * 30.Nov 30 Havelnied. Gülpe (U.Drozdowski). **Dezember, Ans. > 30 Ex.:** 10.Dez 36 Rietzer See-Streng (L.Manzke) * 18.Dez 50 Elbaue Wustrow/PR (M.Peitz, H.-W.Ullrich) * 19.Dez 90 Elbaue Hinzdorf/PR (J.Jansen) * 21.Dez 157 Lenzer Wische/PR (K.Müller) * 27.Dez 60 Roskow/PM (B.Jahnke) * 30.Dez 1.500 Havelnied. Parey (I.Röhl). **Hybriden** (in Klammern zweite Elternart wenn erkannt): 5.Feb 1 Müggendorfer/PR (R.Grünwald, T.Könning, H.-W.Ullrich) * 14.Feb 1 (Graugans) Schlabendorfer See/LDS (H.Donath) * 15./18.Feb 1 Havelnied. Parey (R.Marzahn; R.Nessing) * 30.Mär 2 verpaart (davon mind. 1 mit Elternart Graugans) Groß Beuchow/OSL (B.Fuchs) * 25.Sep-13.Okt 1 Gülper See (V.Exner, H.Fedders u.a.) * 2.Okt 1 Rietzer See-Streng (E.Hübner) * 19.Okt 1 (wohl Blessgans) Talsperre Spremberg (RB).

Saatgans/Blessgans *Anser fabalis/A. albifrons*: Ans. ab 10.000 Ex. (ohne Artbestimmung): 16.Jan 11.000 Dreetzer Luch/OPR (J.Seeger) * 19.Jan 11.200 Milow/HVL (B.Koch) * 14.Feb 17.000 Kiesseen Mühlberg (H.Lux) * 1.Mär 32.000 Schlafplatzflug Neurüdnitz/MOL (M.Müller) * 6.Okt 15.000 Rambower See/PR (R.Rath) * 10.Okt 14.000 Paretzer Erdlöcher/HVL (M.Jurke) * 12.Okt 40.000 Rangsdorfer See/TF (B.Ludwig, D. & I.Mertens) * 19.Okt 22.000 Dreetzer See/OPR (J.Seeger) * 19.Okt 12.300 Kossenblätter Seen/LOS (T.Mertke, F.Schröder) * 29.Okt 10.000 Peitzer Teiche (A.Glode, M.Spielberg) * 9.Nov 15.000 Lugteich Brenitz/EE (M.Gierach) * 26.Nov 12.000 Liepe/HVL (T.Ryslavy).

Saatgans *Anser fabalis*: Winter/Heimzug, Ans. > 5.000 Ex.: 16.Jan 9.340 Dossenied./OPR (S.Clausner) * 16.Jan 6.000 Kiesseen Mühlberg (M.Walter) * 16.Jan 6.000 FIB Unteres Odertal (WD, DK) * 16.Jan 7.970 nördliches Oderbruch/MOL (R.Müller) * 19.Jan 9.700 Kossenblätter See/OPR (T.Mertke, F.Schröder) * 23.Jan 8.800 Unteres Odertal Lunow-Stützkow (WD) * 28.Jan 6.000 Ziltendorfer Nied. (HH) * 2.Feb 20.700 Elbtalaue/PR (I.Dahms, K.Heinke, H.Herper, M.Schlede) * 7.Feb 14.200 Neu Sacro/SPN (B.Litzkow) * 11.Feb 5.600 Schlepzig/LDS (T.Noah) * 14.Feb 10.000 Rietzer See-Streng (L.Manzke). **Letztbeob.:** 12.Mai 1 Unteres Odertal bei Stützkow (S.Grüttner) * 17.Mai 2 Blankensee (BR) * 20.Mai 1 Gülper See (B.Jahnke). **Sommer:** siehe Waldsaatgans, sonst keine Meldungen. **Wegzug, Erstbeob.:** 6.Sep 3 Bad Liebenwerda/

EE (T.Gärtner) * 9.Sep 2 Hinzdorf/PR (S.Jansen) * 9.Sep 2 Linumer Teiche (T.Ryslavy) * 9.Sep 25 dz. Rietzer See-Streng (N.Vilcsko). **Ans.** > **10.000 Ex.**: 3.Okt 100.000 Gülper See (A.Günther, S.Tesch) * 3.Okt 15.000 Nieplitznied. Zauchwitz (M.Prochnow, V.Vogel) * 5.Okt 20.680 Elbaue/PR (J.Herper, M.Korsch, M.Schlede) * 11.Okt 11.000 Altfriedländer Teiche (HH) * 12.Okt 14.000 Rangsdorfer See/TF (B.Ludwig) * 18.Okt 46.000 Blankensee (A.Niedersaetz, M.Prochnow) * 18.Okt 25.500 Schlabendorfer See/LDS (H.Donath) * 18.Okt 24.000 Rietzer See-Streng (L.Manzke) * 18.Okt 13.500 Grimmnitzsee (A.Theiß) * 29.Okt 10.200 Peitzer Teiche (H.-P.Krüger) * 16.Nov 18.000 Kieseeseen Mühlberg (M.Walter). **Waldsaatgans A. f. fabalis: Ostbrandenburg, Ans.** > **50 Ex.**: 2.Jan 100 Jänschalde/SPN (RZ) * 17.Jan 1.809 Unteres Odertal Stolpe-Gartz (R. & S.Müller) * 19.Jan 310 Alt Zauche/LDS (T.Noah) * 22.Feb 60 Neuglietzen/MOL (M.Müller) * 24.Feb 250 Welsebruch bei Briest/UM (JM) * 14.Nov 1.292 Meyenburg/UM (S.Müller) * 30.Nov 110 Feuchtweiden SE Lübben (T.Noah) * 8.Dez 300 Niederfelde-Kummerow/UM (S.Müller) * 11.Dez 300 Unteres Odertal Schwedt-Friedrichsthal (DK) * 13.Dez 400 Cassekow/UM (UK) * 16./28.Dez 300 Unteres Odertal bei Stolpe (DK) * 19.Dez 660 Schöneberg/UM (S.Müller) * 25.Dez 200 Unteres Odertal S Gartz (J.Haferland) * 27.Dez 190 Altenhof/UM (S.Müller). **Westbrandenburg, Ans.** > **5 Ex.**: 26.Jan 17 Havelnied. Spaatz-Parey/HVL (T.Heinicke) * 8.Feb 9 Lenzer Wische/PR (T.Könning, H.-W.Ullrich) * 28.Feb 8 Gülper See (W.Heim) * 3.Okt 8 Breite/PM (BR, K.Urban) * 10.Okt 15 Rietzer See-Streng (Michael Weber) * 21.Nov 70 Körziner Wiesen/PM (T.Tennhardt) * 22.Dez 57 Spaatz/HVL (B.Kreisel) * 27.Dez 8 Roskow/PM (B.Jahnke). **Frühjahr, Letztbeob.**: 27.Mär 2 Odervorland Lunow-Stolzenhagen (T.Spengler) * 11./12.Apr 1 Ungeheuerwiesen Breite/PM (BR; L.Kluge). **Sommer**: 4.Jul 1 Zollbrücke/MOL (MF). **Herbst, Erstbeob.**: 3.Okt 1 Blankensee (A.Kormannshaus, BR) und 8 Breite/PM (BR, K.Urban) * 4.Okt 6 Angermünder Teiche (HH).

Kurzschnebelgans *Anser brachyrhynchus*: 250 Ex. bei 126 Beob. (Wertung der Monatsmax. pro Gebiet) :

		Jan	Feb	Mär	Apr	Mai	Jun	Jul	Aug	Sep	Okt	Nov	Dez
Bb	Ex.	57	79	21	3	-	-	-	-	5	46	21	18
	n	28	31	12	2	-	-	-	-	3	21	14	15

Winter/Heimzug, Ans. ab 5 Ex.: 22.Jan 9 Schlepzig/LDS (T.Noah) * 29.Jan 6 Elbaue Rühstädt-Bad Wilsnack/PR (T.Heinicke) * 17.Feb 21 ad. + 1 vorj. Neurüdnitz-Gieshof/MOL (MF), hohe Zahl * 22.Feb 5 Schlänitzsee/P (S.Klasan) * 25. Feb 5 Linumer Wiesen (N.Vilcsko). **Letztbeob.**: 2.Apr 1 Kienitz/MOL (MF) * 4.Apr 2 Rietzer See-Streng (HH). **Wegzug, Erstbeob.**: 24.Sep 1 Havelnied. Wolsier (B.Jahnke) * 25.Sep 1 Gülper See (H.Fedders). **Ans. ab 4 Ex.**: 1.Okt 5 Rietzer See-Streng (B.Kreisel) * 28.Okt 8 Hohenwutzen-Kerstenbruch/MOL (MF) * 17.Nov 4 Kolrep/PR (V.Schenk).

Zwerggans *Anser erythropus*: mind. 8 Ex. bei 7 Beob. (AKBB : anerkannt): 6.Feb 1 ad. Päwesin/PM (B.Kreisel), 18./25. Feb 1 ad. und 26.Feb 2 ad. Päwesiner Lötzt/PM-Wachow/HVL (B.Jahnke) * 24.Feb 1 ad. Gülper See (A. & M.Schleuning) * 1.Mär 1 ad. Neurüdnitz/MOL (MF) * 3.Okt 1 ad. Ungeheuerwiesen Breite/PM (A.Niedersaetz, M.Prochnow, BR, K.Urban, V.Vogel) * 22.Okt/8.Nov 1 ad. Pretschener Spreewiesen bzw. Hohenbrück/LDS (T.Noah, B.Fuchs), evtl. derselbe Vogel * 1./6./13.Dez 1 ad. Päwesin/PM (B.Kreisel) und 10./27.Dez 1 ad. Roskow/PM (B.Jahnke, S.Klasan bzw. B.Jahnke), evtl. derselbe Vogel * 26.Dez 1 ad. Gieshof/MOL (MF). **Nachtrag**: 4.Nov 2014 1 ad. Havelnied. Strodehne (B.Jahnke), AKBB anerkannt.

Blessgans *Anser albifrons*: Winter/Heimzug, Ans. ab 6.000 Ex.: 16.Jan 10.670 Dossened./OPR (J.Seeger) * 17.Jan 6.000 SP Rietzer See/PM (HH) * 23.Jan 6.600 Unteres Odertal Lunow-Stützkow (WD) * 16.Feb 13.460 Elbaue/PR (I.Dahms, J.Herper, M.Korsch, M.Schlede) * 24.Feb 15.500 SP Päwesiner Lötzt/PM (B.Jahnke, L.Pelikan, S.Klasan) * 28.Feb 16.000 Havelnied. Hohennauen bis Gülper See (WS) * 3.Mär 12.000 Unteres Odertal Stützkow-Schwedt (WD) * 9.Mär 8.000 Herrenberg/HVL (B.Jahnke) * 16.Mär 6.650 Havelnied. Strodehne (S.Clausner). **Letztbeob.**: 9.Mai 2 Kieseene Mühlberg (TS) * 12.Mai 1 Luchwiesen Storkow/LOS (A.Batke). **Sommer**: 4.Mai-13.Jun 1 Odervorland Lunow-Stolzenhagen (M.Müller, I.Röhl u.a.) * 3.Mai-27.Jun 1 Gülper See (M.Sarnow, HH u.a.), dort am 2.Jun und 12.Jul 2 (Martin Miethke; B.Kreisel) sowie 19.Jul-23.Aug 3 (B.Kreisel u.a.), am 16.Aug 4 und am 30.Aug 5 (B.Kreisel) * 4.Jun 1 Letschin/MOL (E.Hessing) * 14. Aug 1 Obersee Kyritz/OPR (A.Ewert). **Wegzug, Erstbeob.**: 2./3.Sep 1 Grimmnitzsee (HH; U.Goldammer) * 4.Sep 1 Angermünder Teiche (HH) * 6.Sep 2 Havelnied. Strodehne (B.Kreisel) * 10.Sep 2 Elbe bei Hinzdorf/PR (S.Jansen). **Ans. ab 5.000 Ex.**: 4.Okt 20.000 Gülper See (A.Günther, S.Tesch) * 11.Okt 5.000 SP Felchowsee (UK) * 15.Okt 5.000 Unteres Odertal Stützkow-Schwedt (WD) * 6.Nov 6.860 Lenzer Wische/PR (S.Hirsch, T.Könning, H.-W.Ullrich) * 6.Dez 7.000 SP Rietzer See-Streng (HH) * 16.Dez 5.000 Unteres Odertal Schwedt-Friedrichsthal (WD) * 18.Dez 7.500 Roskow-Zachow-Wachow/PM-HVL (M.Löschau). **Hybrid mit Saatgans**: 10.Dez 1 Mötzow/PM (B.Jahnke, S.Klasan).

Graugans *Anser anser*: Brut, Gebietsmax.: mind. 123 BP, später 88 Fam. Nationalpark Unteres Odertal (J.Haferland, DK) * 18 BP Salveytal Tantow-Gartz/UM (J.Haferland) * mind. 30 BP Lanke/Felchowsee (WD) * ca. 56 Fam. mit 286 juv. Peitzer Teiche (H.-P.Krüger) * 91 Rev. Stadtgebiet Berlin (BOA 2016b) * 6.Mai 25 Fam. Trebelsee/HVL (M.Löschau) * 4.Jun 24 Fam. Elbe Besanden-Cumlosen/PR (T.Könning, H.-W.Ullrich) * 7.Jun 62 Fam. Gülper See (HH) * 20.Jun 19 Fam. Scharmützler-

see/LOS (HH). **Januar, Ans. > 1.000 Ex.:** 17. Jan 1.028 Feldflur Schmerzke/BRB-Päwesin/PM (B.Kreisler) * 17. Jan 1.200 Unteres Odertal bei Gatow (S.Müller) * 17. Jan 2.020 Havelnied. Parey-Gülpe (HH) * 17. Jan 1.070 Oder Güstebieser Loose-Christiansaue/MOL (F.Grasse) * 18. Jan 1.632 Oder Christiansaue-Hohenwutzen/MOL (M.Müller) * 19. Jan 4.419 Elbtalau/PR (K.Heinke, J.Herper, M.Schlede), davon 1.200 Elbvorland Garsedow/PR (J.Herper) * 19. Jan 1.200 Havelnied. Pritzerbe-Milow/HVL (B.Koch). **Heimzug (Feb-Mär), Ans. > 500 Ex.:** 2. Feb 802 Havelnied. Strodehne (J.Seeger) * 2. Feb 1.072 Elbaue Abbendorf-Wittenberge/PR (I.Dahms, J.Herper) * 5. Feb 2.745 Elbaue Müggendorf-Mödlisch/PR (R.Grünwald, H.-W.Ullrich) * 7. Feb 544 Talsperre Spremberg (RB) * 12. Feb 1.200 Unteres Odertal Lunow-Schwedt (DK) * 15. Feb 550 Oder Güstebieser Loose-Christiansaue/MOL (F.Grasse) * 2. Mär 640 Havelnied. Gülpe-Parey (K.Schulze). **Apr-Jun, Ans. ab 500 Ex.:** 4. Mai 1.650 Unteres Odertal Lunow-Schwedt (DK) * 6. Mai 580 Zachow/HVL (M.Löschau) * 9. Mai/22. Jun 550 Gülper See (HH; U.Drozdzowski) * 11. Mai 500 Lanke am Felchowsee (WD) * 4. Jun 850 Altfriedländer Teiche (A.Koszinski) * 23. Jun 834 Havelnied. Pritzerbe-Premnitz/PM-HVL (B.Koch) * 30. Jun 600 Unteres Odertal S Gartz (DK). **Sommer/Wegzug (ab Jul), Ans. ab 3.000 Ex.:** 5./6. Aug 15.000 Gülper See (P.Pakull, N.Vilcsko; M.Kandolf) * 4. Sep 9.000 Rangsdorfer See/TF (B.Ludwig) * 13. Sep 8.400 Schlabendorfer See/LDS (H.Donath) * 13. Sep 4.820 Grimnitzsee (A.Theiß) * 14. Sep 7.853 Elbaue/PR (I.Dahms, K.Heinke, J.Herper, M.Korsch), davon 4.200 Abbendorfer Werder/PR (J.Herper) * 20. Sep 3.400 Felchowsee (HH) * 28. Sep 15.000 Altfriedländer Teiche (E.Hübner) * 3. Okt 5.000 Blankensee (R.Schirmeister) * 17. Okt 3.700 Unteruckersee (HH) * 19. Okt 3.000 Buchenhain/UM (F.Bock) * 14. Nov 4.300 Oder Güstebieser Loose-Christiansaue (F.Grasse). **Dezember, Ans. ab 800 Ex.:** 3. Dez 800 Gartzter Bruch/UM (DK) * 6. Dez 2.150 Havelnied. Parey-Gülpe (HH) * 10. Dez 1.207 Elbaue Cumlosen-Kietz/PR (H.-W.Ullrich) * 12. Dez 1.947 Alte Spreemündung (HH) * 13. Dez 1.000 Rietzer See-Streng (Michael Weber) * 16. Dez mind. 2.600 Unteres Odertal Lunow-Friedrichsthal (WD, DK) * 18. Dez 3.500 Roskow-Zachow-Wachow/PM-HVL (M.Löschau).

Nilgans *Alopochen aegyptiaca*: Brut: neben zahlreichen Brutverdachtsmeldungen 24 sichere Brutnachweise (bebrütete Nester, nichtflügelige Junge) in 20 Gebieten: 4 BP Kiesseen Mühlberg (TS, M.Walter u.a.), 2 BP Gräbendorfer See/SPN (RB u.a.), je 1 BP Wittenberge/PR, Dreesch/UM, Schmöllner See/UM, Templiner Stadtsee/UM, Kiesgrube Groß Ziethen/UM, Linumer Teiche, Wandlitz/BAR, Ketzin/HVL, Falkenberger Rieselfeld/B, Altfriedländer Teiche, Hoppegarten/MOL, Schönlagen/TF, Baruth/TF, Gräfendorf/TF, Stoßdorfer See/LDS, Bad Liebenwerda/EE, Maasdorfer Teiche/EE, Zuckerfabrikenteiche Brottowitz/EE. **Saisonmaxima Bereich Mühlberg/EE** (ohne Familien): 13. Feb 153 (D.Selter) * 18. Sep 221 (M.Walter). Weitere **745 Ex. bei 309 Beob.** (Wertung der Monatsmax. pro Gebiet, ohne brütende Vögel und Fam. mit nichtflügeligen juv.):

		Jan	Feb	Mär	Apr	Mai	Jun	Jul	Aug	Sep	Okt	Nov	Dez
Mühlberg	Ex.	115	153	104	38	15	44	100	212	221	204	100	7
Bb/B	Ex.	40	65	80	125	118	69	52	60	15	33	35	53
	n	20	34	35	49	61	26	17	15	7	9	13	23

Gebietsmax./Saisonmax. > 8 Ex.: 30. Mär 10 Havelnied. Hohennauen (U.Drozdzowski) * 12. Apr 14 Unteres Odertal bei Gatow (WD) * 13. Apr 11 Havelnied. Parey (U.Drozdzowski) * 21. Jun 12 Löwenbrucher Teiche/TF (F.Henschel) * 2. Jul 9 Lenzer Wische/PR (S.Hirsch) * 21. Aug 10 Pritzerbe/PM (M.Hölker) * 19. Okt 10 Gräbendorfer See/SPN (R.Möckel).

Brandgans *Tadorna tadorna*: Brut: in Brandenburg mind. 76 BP/Rev. (RYSLAVY 2017). **Erstbeob.:** 16. Jan 1 Gülper See (K.Lenssen) * 2. Feb 6 Havelnied. Strodehne (J.Seeger) * 11. Feb 2 Odervorland Lunow (S.Müller). **Heimzug/Brutzeit, Höchstzahlen in Brutregionen:** 3. Mär 42 Unteres Odertal Stützkow-Schwedt (WD) * 3. Apr 18 Kiesseen Mühlberg (HH, TS, WS) * 7. Apr 23 Unteres Odertal Lunow-Stützkow (DK) * 12. Apr 23 Havelnied. Parey (Martin Miethke) * 25. Apr 34 Gülper See (HH) * 18. Mai 21 Elbaue Gnevsdorf-Abbendorf/PR (J.Herper). **Sommer/Herbst, Max.:** 21. Jul 12 Gülper See (F.Maronde, M.Prochnow, BR) * 4. Sep 11 Kiesseen Mühlberg (M.Walter). In anderen Gebieten ab Mitte Juli nicht über 4 Ex. **Durchzügler absente der Brutregionen, Ans. ab 3 Ex.:** 7. Mär 6 Parsteinsee/BAR (J.Hörn) * 11. Jun 3 Gräbendorfer See/SPN (A.Weingardt) * 24./25. Jun 7 Lietzengrabennied./B (N.Vilcsko; P.Pakull) * 22. Sep 3 Altfriedländer Teiche (MF). **Letztbeob.:** 20. Nov-31. Dez 2 Rietzer See-Streng (G.Fanselow, M.Jacubeit u.a.) * 21. Nov 1 Stradowe Teiche/OSL (F.Kuba) * 19. Dez 2 Lenzen/PR (A.Guth) * 23. Dez 5 Gülper See (T.Langgemach) * 26. Dez 3 Havelnied. Strodehne (Martin Miethke). **Korrektur:** die Angabe 14. Mär 2014 49 Kiesseen Mühlberg ist zu ersetzen durch: 23. Mär 2014 24 Kiesseen Mühlberg (M.Walter).

Rostgans *Tadorna ferruginea*: 15 Ex. bei 8 Beob.: 15. Feb 1 W Dahme bei Dolgenbrodt/LDS (B.Nammert) * 18. Mär 1 M + 1 W Vichel/OPR (T.Hellwig) * 2. Mai 1 Blankensee (F.Maronde, BR u.a.) * 15. Mai-2. Aug 1 Kiesseen Mühlberg (K.Lieder, G.Marz u.a.) * 20. Jul 2 Päwesiner Lötze/PM (F.Drutkowski) * 9. Sep 2 Pinnow/UM (S.Lüdtke), wohl dieselben 17. Sep Felchowsee (S.Müller) * 24. Nov 1 Kiesseen Mühlberg (M.Walter) * 21. Dez 5 Drewen/OPR (V.Schenk).

Mandarinente *Aix galericulata*: Brut: keine vollständigen Meldungen. In Berlin 18 Fam. (BOA 2016b) * im Potsdamer Raum 13 Fam.: je 3 Fam. Jungferensee (S.Klasan, S.Schmieder) und Irissee Wilhelmshorst/PM (T.Tennhardt), 2 Fam. Nuthe

(M. Jurke, W. Püschel), je 1 Fam. Weißer See (S. Klasan), Machnower See/PM (M. Bell, C. Grauf), Sanssouci (T. Schaub), Heiliger See (L. Pelikan) und Templiner See Westufer (W. Sondermann) * aus der Niederlausitz nur 1 Fam. gemeldet: Spremberg-Cantdorf/SPN (RB, D. Schulze). **Region Potsdam, Saisonmax. > 40 Ex.:** 18. Jan 182 Nuthe+Stadthavel/P (R. Reichel) * 21. Jan 112 Sanssouci/P (R. Reichel) * 15. Feb 98 Templiner See Südteil/PM (B. Grünwald) * 17. Okt 120 Nuthe+Stadthavel/P (Manfred Miethke) * 11. Nov 49 Heiliger See/P (S. Klasan) * 13. Dez 102 Sanssouci/P (R. Reichel). **Niederlausitz, Saisonmax. > 15 Ex.:** 10. Jan 36 Schlossteich Spremberg/SPN (RB) * 29. Mär 22 Tierpark Cottbus/CB (RZ) * 22. Okt 40 Spree Neuhausen/SPN (RB) * 30. Nov 26 Cottbus/CB (F. Neumann) * 3. Dez 18 Neumühl/EE (T. Gärtner) * 24. Dez 52 Schlossteich Spremberg/SPN (RB). **Beob. weit abseits der Brutregionen:** 1. Jan 1 M Grössinsee/TF (BR) * 9. Jan/22. Jan/13. Mär 1 M Cumlosen/PR (M. Korsch, T. Könnig, H.-W. Ullrich) * 25. Jan 1 M Bad Freienwalde/MOL (M. Müller) * 16. Mär 1 M Gernendorf/OHV (P. Eckhoff) * 18. Mär 1 M + 1 W Vichel/OPR (T. Hellwig) * 24. Mär 2 M + 1 W Groß Lindow/LOS (N. Brunkow) * 26. Mai 1 M + 1 W Lößtener Fenne bei Groß Köris/LDS (J. Eidner) * 7. Jun 1 W Niederfinow/BAR (T. Büchner, L. Havermeier) * 18. Jun 1 W Rangsdorf/TF (B. & H. Ludwig) * 29. Jun 1 W Liepe/BAR (B. Herold) * 12. Sep 2 M und 22. Okt 1 M Cumlosen/PR (T. Könnig, H.-W. Ullrich; R. Grünwald) * 29. Sep 1 M Prenzlau/UM (A. Stöhr) * 1. Nov 2 M + 2 W Vichel/OPR (U. Wichmann) * 13. Dez 1 M Groß Lindow/LOS (C. Pohl) * 20. Dez 2 W Brieskower See/LOS (M. Dammhahn, M.-L. Lührs). **Berlin:** Summen der Wasservogelzählung: Jan 392, Feb 336, Mär 228, Apr 100, Sep 120, Okt 205, Nov 205, Dez 253 (BOA 2016a). **Saisonmax.:** 15. Feb 129 Zoologischer Garten (M. Kaiser) * 18. Okt 61 Kleine Wannseekette (O. Häusler).

Brautente *Aix sponsa*: 33 Ex. bei 21 Beob., dabei vermutlich Doppelzählungen durch lokal umherstreifende und lange verweilende Vögel: 18. Nov 2014 – 15. Apr 1 M Sanssouci/P (U. Dommashk, Dustin Schubert u.a.) * 18./23. Jan 1 M Dämeritzsee/B-LOS (M. Thüring; R. Eidner) * 17. Jan-15. Mär 1 M Schlachtensee/B (K. Witt, M. Meyer) * 12./21. Feb 1 M Spree in Spremberg (D. Schulze) * 15. Feb 1 Templiner See/PM (B. Grünwald) * 17. Feb 1 W Spreehagen/LOS (B. Heuer) * 15./18. Mär 1 M Havel Spandau (Y. Christ; M. Sarnow) * 15. Mär 1 Spree in Cottbus/CB (H.-R. Schaefer) * 16. Mär 2 M + 1 W Talsperre Spremberg (RB) * 12. Apr 1 M + 1 W Kladow/B (K. Witt) * 26. Apr 1 M + 2 W Vichel/OPR (U. Wichmann) * 27. Apr 3 Glienicke-Nordbahn/OHL (I. Röhl) * 29. Apr 1 M Alt Zauche-Wußwerk/LDS (L. Balke) * 3. Mai 1 M + 1 W Brantitzer Park/CB (J. & R. Brinke) * 25. Mai/24. Jul 1 M Perleberg/PR (S. Hirsch) * 12. Jun 1 M + 1 W, 21. Jul 1 W, 22. Jul 1 M Spremberg-Cantdorf/SPN (RB; L. Piltz) * 17. Sep 3 M Talsperre Spremberg (RB) * 4. Okt-29. Dez 1 M Sanssouci/P (L. Pelikan u.a.) * 29. Okt-17. Dez 1 M Schlachtensee/B (K. Witt, M. Meyer) * 13. Nov 1 Töpchiner See/LDS (C. Höfs) * 24. Dez 1 M + 1 W Schlossteich Spremberg/SPN (RB).



Abb. 1: Mandarinenten und Brautente, Sanssouci/P, März 2015. Foto: L. Pelikan.
Fig. 1: Mandarin Ducks, *Aix galeata* and Wood Duck, *Aix sponsa*.

Schnatterente *Anas strepera*: Brut: bei zahlreichen Brutverdachtsmeldungen nur wenige Brutnachweise. Max.: 3 Fam. Peitzer Teiche (bei 24 BP nach anwesenden Vögeln) (HH, H.-P.Krüger, B.Litzkow, M.Spielberg, RZ) * 3 Fam. Rietzer See-Streng (HH) * 3 Fam. Zuckerfabrikenteiche Prenzlau/UM (H.Schonert). **Januar, Ans. ab 20 Ex.:** 1./24.Jan 20 Münchwerder/BRB (S.Schulze) * 17.Jan 20 Gülper See (Martin Miethke) * 18.Jan 20 Karower Teiche/B (M.Balzer) * 18.Jan 119 Rietzer See-Streng (L.Manzke) * 18.Jan 34 Grimnitzsee (A.Thieß). **Heimzug, Ans. > 100 Ex.:** 13.Mär 450 Unteres Odertal Stützkow-Schwedt (Polder A) (DK) * 15.Mär 231 Unteres Odertal bei Schwedt (Polder B) (U.Schünmann) * 15.Mär 413 Rietzer See-Streng (L.Manzke) * 15.Mär 306 Pritzerber Wiesen/PM (HH) * 15.Mär 156 Havelnied. Hohennauen-Gülper (HH, WS) * 15.Mär 122 Blankensee (BR) * 30.Mär 250 Unteres Odertal bei Gatow (WD). **Brutzeit/Frühsummer (Mai-Jul), Ans. > 80 Ex.:** 18.Mai 100 Havelnied. Parey (Martin Miethke) * 14.Jun 400 Unteres Odertal bei Gatow (DK) * 19.Jun 100 Angermünder Teiche (J.Haferland) * 26.Jun 803 Rietzer See-Streng (HH) * 12.Jul 723 Peitzer Teiche (HH, H.-P.Krüger, M.Spielberg, RZ) * 25.Jul 119 Karower Teiche/B (BOA 2016a) * 21.Jun 185 Bärenbrücker Teiche/SPN (HH). **Wegzug, Ans. > 300 Ex.:** 24.Aug 980 Rietzer See-Streng (K.Steiof) * 26.Aug 1.161 Bärenbrücker Teiche/SPN (HH) * 13.Sep 588 Blankensee (BR) * 20.Sep 383 Plötzsee bei Greiffenberg/UM (HH) * 30.Sep 408 Angermünder Teiche (UK) * 4.Okt 330 Unteres Odertal Stützkow-Schwedt (DK) * 18.Okt 696 Grimnitzsee (A.Thieß) * 25.Okt 341 Heiliger See-Möserscher See/BRB (M.Weggen). **Dezember, Ans. > 70 Ex.:** 7.Dez 120 Unteres Odertal bei Gatow (WD) * 10.Dez 211 Rietzer See-Streng (L.Manzke) * 13.Dez 95 Linumer Teiche (S.Fischer) * 13.Dez 81 Heiliger See-Möserscher See/BRB (M.Weggen) * 15.Dez 90 Paretzer Erdlöcher/HVL (M.Jurke) * 20.Dez 212 Gülper See (HH, WS) * 27.Dez 112 Seechen bei Blankensee/TF (BR) * 30.Dez 90 Unteruckersee (HH, WS).

Pfeifente *Anas penelope*: **Januar, Ans. > 100 Ex.:** 12.Jan 121 Elbe bei Altbergern/EE (D.Selter) * 16.Jan 107 Unteres Odertal Stützkow-Schwedt (DK) * 16.Jan 166 Elbaue Cumlosen-Wittenberge/PR (K.Heinke) * 17.Jan 690 Gülper See (HH) * 18.Jan 102 Heiliger See-Möserscher See/BRB (M.Weggen) * 19.Jan 656 Lenzer Wische/PR (M.Schlede) * 19.Jan 516 Elbaue Rühstädt-Abbandorf/PR (J.Herper) * 30.Jan 300 Deichrückverlegung Lenzen/PR (T.Könning, H.-W.Ullrich). **Heimzug, Ans. > 500 Ex.:** 16.Feb 804 Elbaue Wittenberge-Abbandorf/PR (J.Herper) * 24.Feb 1.133 Pritzerber Wiesen/PM (R.Stein) * 28.Feb 2.720 Havelnied. Parey-Gülper See (WS) * 9.Mär 4.900 Unteres Odertal Stützkow-Schwedt (Polder A) (DK) * 13.Mär 1.187 Elbaue Lütkenwisch-Lenzer Wische/PR (T.Könning, H.-W.Ullrich) * 14.Mär 620 Havelnied. Grütz (W.Mädlow) * 22.Mär 1.600 Unteres Odertal Schwedt-Friedrichsthal (Polder B+10) (WD) * 23.Mär 710 Altfriedländer Teiche (O.Büxler) * 24.Mär 1.050 Wandlitzer See/BAR (J.Pätzold) * 24.Mär 520 Tegeler See/B (K.Lüddecke). **Sommer:** im Jun nur 7 Ex. in 5 Gebieten, im Jul 35 Ex. in 7 Gebieten. Max. 15.Jul 15 Gülper See (Martin Miethke) * 18.Jul 9 Bärenbrücker Teiche/SPN (HH) * 31.Jul 5 Unteres Odertal bei Gatow (DK). **Wegzug, Ans. > 150 Ex.:** 4.Okt 150 Unteres Odertal Stützkow-Schwedt (DK) * 5.Okt 200 Münchwerder/BRB (S.Schulze) * 17.Okt 345 Linumer Teiche und Wiesen (S.Fischer) * 18.Okt 384 Rietzer See-Streng (L.Manzke) * 22.Okt 274 Elbaue Lenzen-Müggendorf/PR (R.Grünwald, T.Könning, H.-W.Ullrich) * 25.Okt 256 Grimnitzsee (HH) * 6.Nov 250 Löcknitz bei Lenzen/PR (S.Hirsch, T.Könning, H.-W.Ullrich) * 24.Nov 280 Elbaue bei Mödlich/PR (T.Könning, H.-W.Ullrich) * 29.Nov 500 Gülper See (R.Nessing). **Dezember, Ans. > 50 Ex.:** 3.Dez 271 Elbaue Mödlich-Müggendorf/PR (T.Könning, H.-W.Ullrich) * 4.Dez 80 Unteres Odertal bei Gatow (DK) * 11.Dez 67 Elbaue Bälow-Abbandorf/PR (J.Herper) * 13.Dez 92 Heiliger See-Möserscher See/BRB (M.Weggen) * 13.Dez 82 Linumer Teiche (S.Fischer) * 14.Dez 130 Elbaue Mödlich-Lenzen (M.Schlede) * 25.Dez 2.500 Gülper See (T.Langgemach), hohe Zahl.

Krickente *Anas crecca*: Brut: nur ein Brutnachweis: 28.Jul 1 W mit 2 pulli Rietzer See-Streng (Michael Weber). **Januar, Ans. > 60 Ex.:** 1.Jan 70 Grössinsee/TF (BR) * 17.Jan 63 Gülper See (HH) * 19.Jan 98 Lenzer Wische/PR (M.Schlede) * 20.Jan 118 Blankenfelder Graben/B (P.Pakull) * 29.Jan 190 Rangsdorfer See/TF (B.Ludwig, H.-D.Witzke) * 30.Jan 150 Deichrückverlegung Lenzen/PR (T.Könning, H.-W.Ullrich). **Heimzug, Ans. > 300 Ex.:** 9.Mär 380 Havelnied. Strodehne (B.Jahnke) * 15.Mär 468 Linumer Teiche und Wiesen (S.Fischer) * 15.Mär 388 Pritzerber Wiesen/PM (HH) * 20.Mär 370 Peitzer Teiche (H.-P.Krüger) * 10.Apr 2.000 Unteres Odertal Stützkow-Schwedt (DK) * 28.Mär 326 Elbaue Mödlich-Cumlosen (T.Könning, H.-W.Ullrich) * 11.Apr 1.450 Unteres Odertal Schwedt-Friedrichsthal (WD, DK) * 11.Apr 1.250 Havelnied. Grütz-Parey (HH). **Sommer (Jun/Jul), Ans. > 40 Ex.:** 25.Jun 46 Deichrückverlegung Lenzen-Böser Ort/PR (T.Könning, H.-W.Ullrich) * 29.Jun 41 Brodtkowitz Lugk/SPN (M.Schulz) * 2.Jul 83 Wulfersdorfer Teiche/LOS (HH) * 12.Jul 108 Bärenbrücker Teiche/SPN (HH, B.Litzkow) * 14.Jul 41 Schlepziger Teiche (B.Fuchs) * 31.Jul 80 Unteres Odertal bei Gatow (WD). **Wegzug, Ans. > 400 Ex.:** 22.Aug 431 Wulfersdorfer Teiche/LOS (HH) * 5.Sep 520 Reckahner Teiche/PM (W.Mädlow) * 23.Sep 1.100 Bärenbrücker Teiche/SPN (H.-P.Krüger) * 25.Sep 1.100 Unteres Odertal bei Gatow (DK) * 10.Okt 648 Angermünder Teiche (HH) * 17.Okt 1.329 Linumer Teiche und Wiesen (S.Fischer) * 26.Okt 700 Altfriedländer Teiche (MF) * 29.Okt 1.200 Peitzer Teiche (H.-P.Krüger). Starkes Auftreten im **Dezember, Ans. ab 150 Ex.:** 5.Dez 396 Angermünder Teiche (HH, WS) * 6.Dez 545 Gülper See (HH) * 7.Dez 300 Unteres Odertal bei Gatow (WD) * 12.Dez 600 Rangsdorfer See/TF (B.Ludwig) * 13.Dez 285 Linumer Teiche (S.Fischer) * 13./28.Dez 150 Breetzer See/PR (A.Guth, M.Kandolf, L.Redetzke; T.Könning, H.-W.Ullrich).

Stockente *Anas platyrhynchos*: **Brut, Höchstzahlen**: 103 BP (nach Brutzeitbestand) und mind. 35 Fam. Peitzer Teiche (HH, H.-P.Krüger, B.Litzkow, M.Spielberg, RZ) * 22 BP/10 km² NSG Nuthe-Nieplitz-Niederung/TF-PM (L.Kalbe u.a.) * 18 Fam. Wuhletal/B (H. & S.Höft, A.Schonert, H.Stoll u.a.) * 11 Fam. Landwehrkanal/B (A.Wolter, R.Schirmeister, K.Witt). **Winter/Heimzug, Ans. > 1.500 Ex.**: 1.Jan 8.662 Talsperre Spremberg (RB) * 1.Jan 2.500 Gülper See (Martin Miethke) * 13.Jan 2.600 Peitzer Teiche (H.-P.Krüger) * 14.Jan 5.000 Rangsdorfer See/TF (B.Ludwig) * 18.Jan 2.000 Bischdorfer See/OSL (S.Rasehorn) * 18.Jan 1.972 Grubenrestseen Lauchhammer/OSL (W.Blaschke) * 19.Jan 3.956 Elbaue Wittenberge-Abbandorf/PR (J.Herper) * 17.Feb 2.458 Machnower See/PM (W.Püschel) * 3.Mär 7.000 Unteres Odertal Stützkow-Schwedt (WD). **Sommer/Mauser (Mai-Aug), Ans. > 500 Ex.**: 19.Jul 685 Glinziger Teiche/SPN (RZ) * 21.Jul 500 Sergener Teiche/SPN (RZ) * 30.Jul 2.600 Bärenbrücker Teiche/SPN (H.-P.Krüger) * 9.Aug 1.369 Peitzer Teiche (HH, B.Litzkow, M.Spielberg) * 9.Aug 780 Friedländer Teiche/LOS (HH) * 17.Aug 1.900 Borcheltsee/LDS (J.Nevoigt) * 23.Aug 1.010 Schlepzigiger Teiche (T.Noah) * 31.Aug 600 Lugteich Brenitz/EE (M.Gierach). **Wegzug/Winter, Ans. ab 1.300 Ex.**: 1.Nov 2.020 Angermünder Teiche (HH, WS) * 3.Dez 1.350 Elbaue Mödlich-Müggendorf/PR (T.Könning, H.-W.Ullrich) * 11.Dez 1.308 Elbaue Wittenberge-Abbandorf/PR (J.Herper) * 5.Dez 5.000 Peitzer Teiche (H.-P.Krüger) * 13.Dez 1.300 Wutzsee Lindow/OPR (H.Strobel) * 20.Dez 3.280 Gülper See (HH, WS) * 25.Dez 3.010 Talsperre Spremberg (RB) * 27.Dez 1.300 Bischdorfer See/OSL (S.Rasehorn) * 29.Dez 1.300 Unteres Odertal Schwedt-Friedrichsthal (WD).

Spießente *Anas acuta*: **Januar, Ans. > 3 Ex.**: 10.Jan 5 Havelnied. Parey (T.Thiel-Clemen) * 19.Jan 15 Gülper See (U.Drozowski). **Heimzug, Ans. > 100 Ex.**: 4./12.Mär 600 Unteres Odertal bei Schwedt (Polder B) (DK; WD) * 9.Mär 2.800 Unteres Odertal Stützkow-Schwedt (Polder A) (DK) * 13.Mär 144 Fohrder Wiesen/PM (T.Ryslavy) * 14.Mär 320 Havelnied. Grütz (W.Mädlow) * 15.Mär 350 Unteres Odertal Schwedt-Friedrichsthal (Polder 10) (DK) * 18.Mär 1.000 Havelnied. Parey (Martin Miethke) * 19.Mär 130 Oderaue bei Neurant/MOL (M.Müller) * 25.Mär 420 Pritzerber Wiesen/PM (T.Ryslavy). **Sommer (Jun/Jul)**: 7.Jun 1 W Rietzer See-Streng (HH) * 20./29.Jun 1 W Neuköllner Schiffsahrtskanal bzw. Urbanhafen/B (T.Becker; A.Wolter) * 5.Jul 1 W Scharfrichtersee Prenzlau/UM (T.Blohm) * 20.Jul 1 Zuckerfabrikteiche Prenzlau/UM (R.Nessing) * 28.Jul 1 Grimnitzsee (WS). **Wegzug, Ans. ab 15 Ex.**: 2.Okt 16 Altfriedländer Teiche (HH) * 4.Okt 43 Grimnitzsee (HH) * 10.Okt 60 Rietzer See-Streng (Michael Weber) * 13.Okt 26 Unteres Odertal bei Gatow (DK) * 18.Okt 63 Gülper See (HH) * 31.Okt 15 Linumer Teiche (C.Moning). **Dezember, Ans. > 3 Ex.**: 6.Dez 30 Gülper See (W.Koschel) * 13.Dez 36 Linumer Teiche (S.Fischer) * 13./21.Dez 4 Löcknitz bei Lenzen/PR (K.Schröder; K.Müller, G.Wende). **Hybrid mit Stockente**: 28.Jan/17.Feb/21.Feb 1 M Tegeler Hafen/B (I.Röhl; J.Pätzold; S.Naumann) * 6./8.Mai 1 M Gülper See (Martin Miethke; T.Wiesmann).

Knäkenente *Anas querquedula*: **Brut**: ca. 30 BP/Rev. Nationalpark Unteres Odertal, davon 4 Brutnachweise (OAG Uckermark) * 4 BP Ziltendorfer Nied. (G.Schulze) * 2 Rev. auf 10 km² Nuthe-Nieplitz-Niederung/PM-TF (Vorjahr 7) (BR u.a.). **Erstbeob.**: 8.Mär 3 Feuchtwiesen SE Lübben (R.Dommain, T.Noah) * 8.Mär 1 Elbaue bei Lanz/PR (T.Könning, H.-W.Ullrich) * 9.Mär 2 Jetsch/LDS (H.Donath) * 9.Mär 9 Rietzer See-Streng (F.Drutowski) * 9.Mär je 1 Havelnied. Parey und Strodehne (B.Jahnke). **Heimzug, Ans. > 15 Ex.**: 14.Mär 25 Pritzerber Wiesen/PM (T.Slomka) * 22.Mär 18 Stradower Teiche/OSL (HH) * 10.Apr 41 Unteres Odertal Lunow-Schwedt (DK) * 11.Apr 20 Unteres Odertal bei Schwedt (Polder B) (WD) * 12./13.Apr 30 Havelnied. Parey (Martin Miethke; T.Müller) * 18.Apr 20 Unteres Odertal bei Gatow (WD). **Frühsummer (Mai-Juli), Ans. ab 15 Ex.**: 5.Mai 16 Linumer Teiche (A.Grohmann) * 29.Jun 19 Unteres Odertal Stützkow-Schwedt (DK) * 12.Jul 15 Altfriedländer Teiche (A.Koszinski) * 25.Jul 25 Gülper See (T.Plentz) * 31.Jul 21 Bärenbrücker Teiche/SPN (HH). **Wegzug, Ans. ab 10 Ex.**: 1./6.Aug 20 Unteres Odertal bei Gatow (DK) * 12.Aug 34 Bärenbrücker Teiche/SPN (HH) * 14.Aug 22 dz. Schwedt/UM (JM) * 29.Aug 10 Wulfersdorfer Teiche/LOS (HH) * 30.Aug 23 Reckahner Teiche/PM (HH). **Letztbeob.**: 30.Sep 1 Reckahner Teiche/PM (D.Laux) * 3.Okt 2 Angermünder Teiche (W.Koschel) * 24./26.Okt 1 Altfriedländer Teiche (HH; MF). **Korrektur**: die Beobachtungen 2.Aug 2014 35 Kiesseen Mühlberg und 16.Sep 2014 35 Mastkippe Lauchhammer sind zu streichen (Eingabefehler).

Löffelente *Anas clypeata*: **Brut**: ein Brutnachweis: 2.Jun 1 W mit 2 pulli Rietzer See-Streng (Michael Weber). Nach Brutzeitbeobachtungen ca. 20 BP FIB Unteres Odertal (OAG Uckermark) * 3 BP Landiner Haussee/UM (WD). **Winter**: im Januar 17.Jan 3 Gülper See (HH) * 18.Jan 43 Rietzer See-Streng (L.Manzke) * 23.Jan 4 Fürstener See/UM (E.Bock). Im Feb 173 Ex. in 8 Gebieten, max. 14.Feb 145 Rietzer See-Streng (L.Manzke), hohe Zahl * 28.Feb 20 Havelnied. Parey (K.Lenssen), sonst nicht über 2 pro Gebiet. **Heimzug, Ans. ab 150 Ex.**: 30.Mär 300 Unteres Odertal bei Gatow (WD) * 9.Apr 945 Havelnied. Grütz-Parey (T.Ryslavy) * 10.Apr 150 Blankensee (BR) * 10.Apr 1.500 Unteres Odertal Stützkow-Schwedt (Polder A) (DK) * 11.Apr 900 Unteres Odertal bei Schwedt (Polder B) (WD) * 13.Apr 260 Pritzerber Wiesen/PM (T.Ryslavy) * 19.Apr 153 Grimnitzsee (HH) * 21.Apr 164 Rietzer See-Streng (HH). **Mitte Mai-Juli, Ans. ab 20 Ex.**: 21.Jun 22 Reckahner Teiche/PM (T.Ryslavy) * 23.Jun 40 Unteres Odertal bei Gatow (WD) * 12.Jul 20 Blankensee (BR) * 31.Jul 20 Bärenbrücker Teiche/SPN (HH). **Wegzug, Ans. > 120 Ex.**: 7.Sep 540 Rietzer See-Streng (WS) * 13.Sep 305 Blankensee (BR) * 20.Sep 140 Unteres Odertal bei Gatow (DK) * 11.Okt 723 Altfriedländer Teiche (HH) * 17.Okt 278 Angermünder Teiche (HH)

* 18./23.Okt 300 Rangsdorfer See/TF (B.Ludwig). **Dezember:** 216 Ex. in 15 Gebieten. Ans. ab 10 Ex.: 2.Dez 10 Nieplitznied. Stangenhagen (M.Pohl) * 6.Dez 50 Gülper See (W.Koschel) * 7.Dez 12 Grimnitzsee (M.Klemm, R.Nessing) * 10.Dez 109 Rietzer See-Streng (L.Manzke).

Kolbenente *Netta rufina*: Brut: in Brandenburg mind 87 BP/Brutverdacht in 10 Gebieten (R_{YSLAVY} 2017). **Aufenthalt in Brutgebieten:** Monatsmax. (ohne Fam.) Linumer Teiche (2 BP/Brutverdacht), Peitzer Teiche (insg. 63 BP/Brutverdacht), Kiessee Maust/SPN und Bärenbrücker Teiche/SPN siehe Tabelle. Höchstzahlen: 15.Apr 215 Kiessee Maust (K.-J.Schenzle, N.Vintz) * 6.Mai 11 Glinziger Teiche/SPN (RZ) * 27.Mai 200 (137 M + 63 W) Peitzer Teiche (HH, B.Litzkow, RZ). **Weitere 119 Ex. bei 51 Beob.** (Wertung der Monatsmax. pro Gebiet, in weiteren Brutgebieten nur außerhalb der Brutzeit, in Berlin ohne offensichtliche Gefangenschaftsflüchtlinge):

		Jan	Feb	Mär	Apr	Mai	Jun	Jul	Aug	Sep	Okt	Nov	Dez
Linum	Ex.	-	-	4	3	2	5	5	-	-	-	-	-
Peitz	Ex.	-	5	80	-	200	179	172	74	45	8	1	-
Maust	Ex.	-	21	76	215	2	1	-	-	-	1	-	-
Bärenbr.	Ex.	-	-	-	-	5	3	-	1	-	2	-	-
Bb/B	Ex.	6	6	13	22	20	9	10	1	14	8	3	7
	n	4	3	6	9	9	5	1	1	2	6	2	3

Januar: 6.Jan-12.Feb 3 Ziestsee/LDS (D.Teube; B.Sonnenburg) * 17./18.Jan 1 Oberuckersee/UM (W.Koschel, S.Hundrieser) * 18.Jan 1 Parsteiner See/BAR (H.Wawrzyniak) * 29.Jan 1 Dustersee/UM (R.Nessing). **Heimzug, Ans. ab 4 Ex.:** 9.Mär 4 Rietzer See-Streng (F.Drutkowski) * 22.Apr 8 (7 M + 1 W) Unteres Odertal bei Gatow (M.Hoffmann) * 18.Mai 7 (6 M + 1 W) Kleptanied. bei Bathow/OSL (G.Wodarra) * 15.Jun 4 Kiesgrube Ahlimbsmühle/UM (R.Mauersberger). **Sommer/Wegzug, Ans. ab 4 Ex.:** 4.Jul 10 M Kiesseen Mühlberg (M.Walter) * 19.Sep 10 (3 M + 7 w-f.) Grimnitzsee (N.Vilcsko) * 29.Sep 4 Gülper See (R.Nessing). **Dezember:** 12.Dez 2 Havel in Brandenburg/BRB (B.Bölsche) * 13.Dez 2 Unteruckersee (HH) * 13.Dez 3 Senftenberger See/OSL (H.Michaelis). **Hybrid mit Tafelente:** 14.Jun 1 M Peitzer Teiche (HH, M.Spielberg, RZ).

Moorente *Aythya nyroca*: Brut: eine Mischbrut: 9.Aug 1 W mit 3 pulli Peitzer Teiche (HH, M.Spielberg), am 24.Aug noch die 3 dj. und am 6.Sep noch 1 dj. dort, die dj. dann als Mischlinge Moor- x Tafelente erkannt (RZ). Weitere **41 Ex. bei 29 Beob.** (bei einmaliger Wertung der Höchstzahl bei Beobachtungsreihen): 3.Jan/7.Feb 1 W Scharmützelsee/LOS (HH) * 6.Jan/3.Feb 1 M Senftenberger See/OSL (H.Michaelis) * 28.Feb-22.Mär 1 M Mittelbruch Buch/B (C.Witte, N.Vilcsko u.a.) * 8.Mär-3.Mai 1 M Karower Teiche/B (T.Naumann, Bernhard Schonert u.a.) * 16.Mär 1 Kippenweiher Zinnitz/OSL (R.Donat) * 5.Apr 1 M Motzener See/TF (R.Schneider) * 20.Apr 1 W, 23./27.Apr 1 M + 1 W und 26.Apr 1 M Kossenblatter See/LOS (HH) * 22.Mai/16.Jun 1 M Schönerlinder Teiche/BAR (C.Rolle; C. & P.Pakull) * 18.Jul 1 W Angermünder Teiche (M.Schmidt) * 26.Jul 1 M Peitzer Teiche (RZ) * 1.Aug 1 W Großer Wummsee/OPR (T.Disselhoff) * 9.-15.Aug 1 W Kröbelner Teiche/EE (M.Walter; S.Cairenius; J.Halbauer) * 23.Aug 1 W Angermünder Teiche (H.Schonert) * 23.Aug/5.Sep 1 M + 1 W Grimnitzsee (N.Vilcsko), dort 2.Sep 1 W + 1 dj. (HH) und 12.Sep 1 M (N.Vilcsko) * 24.Aug 1 dj. Peitzer Teiche (RZ) * 30.Aug 1 M + 1 W Peitzer Teiche, dort am 6.Sep 1 M, 13.Sep 1 W (RZ) * 2.Sep 2 und 3.Sep 3 M Plötzsee Greiffenberg/UM (S.Lüdtke; M.Müller) * 8.-19.Sep 1 dj. Karlsdorfer Teiche/MOL (MF) * 12.Sep 1 M Linumer Teiche (M.Mundt, B.Schwindling), dort 19.Sep 2 ad. (S.Fischer, A.Grohmann), 20.-29.Sep 3 ad. M, davon 1 mit gelber Schnabelmarke (F.Drutkowski u.a.), 30.Sep/2.Okt noch 1 M (T.Ryslavy, N.Vilcsko u.a.), 3.Okt erneut 2 (R.Nessing) * 19./20.Sep 3 ad. M Angermünder Teiche (N.Vilcsko; HH), 4.Okt noch 1 M (H.Brandt, HH) * 3.Okt 2 dj. Peitzer Teiche (HH) * 4.Okt 1 M Grimnitzsee (HH, N.Vilcsko) * 11.Okt 1 w-f. Grimnitzsee (N.Vilcsko) * 18.Okt 2 Parsteiner See/BAR (H.Wawrzyniak) * 18./20.Okt 1 W Tegeler See/B (C.Pohl; F.Sieste) * 7.Nov 1 W Unteruckersee (HH) * 28.Nov 1 W Scharmützelsee/LOS (HH) * 1.Dez 2 Motzener See/TF (R.Schneider). **Hybriden mit Tafelente:** 22.Mär 1 Kahnsdorfer See/OSL (S.Rasehorn) * 14.Mär/28.Mai 1 M Mastkippe Lauchhammer/OSL (TS) * 30.Okt 1 M Oderberger See/BAR (M.Müller) * 8.-19.Dez 1 W Heiliger See/P (S.Klasan, L.Pelikan; B.Feustel). Am 12.Apr 1 Hybrid mit Moorentenbeteiligung, zweite Elternart unklar Karower Teiche/B (M.Balzer).

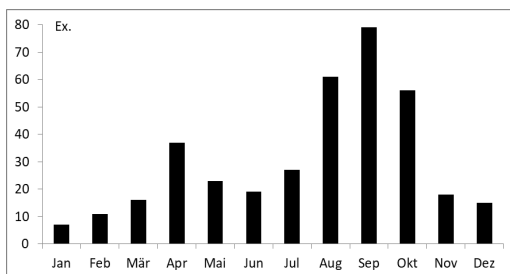

Auftreten der Moorente in Brandenburg und Berlin 2006–2015 (Wertung der Monatsmaxima pro Gebiet ohne sichere Brutvögel, n = 369 Ex.).

Tafelente *Aythya ferina*: Brut: 143 BP nach Vorbrutbestand, 52 Fam. Peitzer Teiche (HH, H.-P.Krüger, B.Litzkow, M.Spielberg, RZ). Sonst nur wenige Meldungen von einzelnen Familien, max. 2 Fam. Papenpühlbecken/B (M.Klemm). **Winter/Heimzug, Ans. ab 300 Ex.:** 18.Jan 1.104 Blankensee (K.Urban) * 1.Feb 300 Rangsdorfer See/TF (B.Ludwig) * 7. Feb 500 Havel in Potsdam/P (G.Fanselow) * 1.Mär 331 Fahrlander See/P (W.Püschel) * 2.Mär 600 Unteres Odertal Zützen-Schwedt (DK) * 7.Mär 700 Gülper See (E.Drutkowski) * 16.Mär 335 Kleptanied. Bathow/OSL (G.Wodarra) * 16.Mär 303 Müllroser See/LOS (HH). **Sommer (Mai-Aug), Ans. > 100 Ex.:** 6.Mai 103 Glinziger Teiche/SPN (RZ) * 14.Jun 864 Peitzer Teiche (HH, H.-P.Krüger, M.Spielberg, RZ) * 18.Jun 54 Großer Kossenblätter See/LOS (HH) * 2.Jul 75 Friedländer Teiche/LOS (HH) * 8.Aug 76 Angermünder Teiche (R.Nessing) * 19.Aug 60 Grimnitzsee (P.Pakull) * 21.Aug 600 Blankensee (W.Püschel). **Wegzug/Winter, Ans. > 250 Ex.:** 6.Sep 700 Peitzer Teiche (RZ) * 18.Sep 350 Seelübber See/UM (W.Diederich) * 20.Sep 494 Angermünder Teiche (HH) * 7.Okt 3.500 Unteruckersee (H.Schonert) * 18.Okt 559 Grimnitzsee (A.Thieß) * 15.Nov 1.778 Blankensee (BR) * 15.Nov 370 Sternhagener See/UM (S.Hundrieser) * 28.Nov 645 Scharmützelsee/LOS (HH) * 23.Dez 293 Heiliger See/P (L.Pelikan). **Hybriden mit Reihente:** 3./16.Jan 2 M, 11.Jan 3 Heiliger See/P (J.Brinke, S.Klasan, WS; W.Püschel) * 3.Jan 1 M Sacrower See/P (WS) * 16.Jan 2 M, 24.Jan-29.Mär 1 M Fahrlander See/P (K.Lüddecke; W.Püschel, L.Pelikan) * 1.Mär-20.Apr 1 M Kiessee Maust/SPN (RZ; HH), dort 5./12.Apr 1 W (RZ) * 4.Mai/14.Jun 1 M Peitzer Teiche (HH, H.-P.Krüger, B.Litzkow, M.Spielberg, RZ) * 15.Okt-26.Dez 1 M Heiliger See/P (S.Klasan, L.Pelikan; K.Lüddecke), dort 30.Nov 2 M und 26.Dez 1 W (L.Pelikan) * 20.Nov/20.Dez 1 M Gülper See (Martin Miethke; HH, WS) * 27./30.Nov 1 M Fahrlander See/P (W.Mädlow; L.Pelikan) * 4./25./27.Dez 1 M Schwielowsee/PM (W.Mädlow; W.Püschel; R.Schneider).

Reihente *Aythya fuligula*: Brut: 54 BP nach Vorbrutbestand, 7 Fam. Peitzer Teiche (HH, H.-P.Krüger, B.Litzkow, M.Spielberg, RZ). Sonst keine Meldungen von mehr als zwei Fam. pro Gebiet. **Winter/Heimzug, Ans. > 400 Ex.:** 3.Jan 615 Sacrower See/P (WS) * 11.Jan 431 Scharmützelsee/LOS (HH) * 14.Jan 700 Blankensee (L.Kluge) * 16.Jan 710 Unteruckersee (H.Schonert) * 18.Jan 1.257 Grimnitzsee (A.Thieß) * 31.Jan 700 Ziestsee/LDS (D.Teube) * 5.Feb 865 Heiliger See/P (S.Klasan) * 22.Feb 1.710 Fahrlander See/P (L.Pelikan) * 4.Mär 560 Unteres Odertal bei Schwedt (Polder B) (DK) * 16. Mär 520 Havelnied. Grütz-Parey (K.Schulze) * 22.Mär 1.450 Unteres Odertal Stützkow-Schwedt (Polder A) (DK) * 4.Apr 3.000 Gülper See (BR). **Sommer (Mai-Aug), Ans. > 40 Ex.:** 5.Mai 50 Rietzer See-Streng (G.Fanselow) * 9.Mai 45 Unteres Odertal bei Gatow (E.Drutkowski, N.Vilcsko) * 27.Mai 205 Peitzer Teiche (HH, B.Litzkow, RZ) * 8.Aug 90 Angermünder Teiche (R.Nessing) * 21.Aug 120 Blankensee (W.Püschel) * 30.Aug 351 Gülper See (HH). **Wegzug/Winter, Ans. > 400 Ex.:** 27.Nov 510 Fahrlander See/P (W.Mädlow) * 28.Nov 1.014 Scharmützelsee/LOS (HH) * 29.Nov 1.261 Unteruckersee (HH) * 11.Dez 800 Gülper See (B.Jahnke, S.Klasan) * 13.Dez 927 Grimnitzsee (HH) * 23.Dez 709 Heiliger See/P (L.Pelikan) * 25. Dez 1.050 Schwielowsee/PM (W.Püschel) * 29.Dez 450 Unteres Odertal bei Schwedt (DK).

Bergente *Aythya marila*: 315 Ex. bei 69 Beob. (Wertung der Monatsmax. pro Gebiet):

		Jan	Feb	Mär	Apr	Mai	Jun	Jul	Aug	Sep	Okt	Nov	Dez
Bb/B	Ex.	49	38	36	81	2	-	-	-	2	11	32	66
	n	15	11	7	7	2	-	-	-	2	6	10	9

Winter/Heimzug, Ans. ab 8 Ex.: 22.Feb 16 Fahrlander See/P (L.Pelikan) * 4.Apr 13 Gülper See (BR) * 6.Apr 27 Grimnitzsee (HH) * 6.Apr 23 Unteruckersee (HH) * 6.Apr 11 Tegeler See/B (C.Pohl). **Letztbeob.:** 24.Apr 1 W Gülper See (HH) * 17. Mai 1 M Rietzer See-Streng (W.Mädlow) * 29.Mai 1 W Stoßdorfer See/LDS (J.Nevoigt, G.Wodarra), spätes Datum. **Wegzug, Erstbeob.:** 20.Sep 1 Grimnitzsee (H.Kobialka) * 29.Sep 1 dj. Linumer Teiche (M.Hoffmann) * 7.Okt 3 Unteruckersee (H.Schonert). **Ans. ab 5 Ex.:** 5.Dez 6 Grimnitzsee (HH, WS) * 27.Dez 12 Fahrlander See/P (Michael Weber) * 30.Dez 34 Heiliger See/P (L.Pelikan).

Eiderente *Somateria mollissima*: 5 Ex. bei 5 Beob.: 12.Feb-2.Mär 1 W Kiesseen Mühlberg (D.Selter; S.Ulbrich, M.Walter, U.Weisser) * 13.Feb 1 ad. M Kleiner Wentowsee/OHV (T.Hahn) * 3.Apr 1 immat. W Kanal bei Schwedt/UM (WD) * 5.Apr 1 ad. M Gatower Havel/B (K.Lüddecke) * 17.Nov-30.Dez 1 M Wolziger See/LDS (B.Sonnenburg).

Eisente *Clangula hyemalis*: 15 Ex. bei 14 Beob.: 3.Jan 1 W Sacrower See/P (WS) * 4.-25.Jan 1 w-f. Wernsdorfer See-Wernsdorfer Schleuse/LDS (S.Güthlein; T.Becker, H.Brandt, R.Eidner, D.Scharlau) * 6.Jan 1 w-f. Grünwalder Lauch/OSL (TS) * 20.Jan sowie 13.Feb-21.Mär 1 W Kiesseen Mühlberg (M.Walter; F.Grunicke, S.Ulbrich u.a.) * 28.Jan-9.Mär 1 W Gatower/Kladower Havel/B (K.Lüddecke; M.Löschau, WS), möglicherweise der Vogel vom Sacrower See * 21.Feb 1 W Neue Mühle-Krimnicksee Königs Wusterhausen/LDS (B.Sonnenburg) * 17.-24.Mär 1 W Möllenzugsee Niederlehme/LDS (R.Eidner) * 22.-29.Apr 1 W Grünwalder Lauch/OSL, wohl dieselbe 2.-15.Mai Bergheider See/OSL und 21.-31.Mai erneut Grünwalder Lauch (TS), spätes Datum * 8.Jun/15.Jun/2.Aug 1 W Unteruckersee Anstau Magnushof (H.Schonert), ungewöhnliches Sommerdatum * 21.Okt-1.Nov 1 w-f. Grimnitzsee (H.&S.Höft u.a.) * 25.Okt 1 w-f. Holzendorfer Seebruch/UM (Bernhard Schonert) * 25.Okt 1 w-f. Kiesseen Mühlberg (M.Walter) * 1.Nov 2 w-f. Köthener See/LDS (B.Fuchs, S.Rasehorn) * 24.Nov-31.Dez 1 W Kiesseen Mühlberg (M.Walter u.a.).

Trauerente *Melanitta nigra*: 24 Ex. bei 12 Beob.: 4./6.Apr 1 M + 1 W Grimnitzsee (N.Vilcsko; HH) * 19.Apr 2 M + 1 W Grimnitzsee (HH) * 17.Okt 1 M Unteruckersee (HH) * 29.Okt 3 Pfaueninsel/B (D.Buschmann) * 3.Nov. 1 Müggelsee (K.Lüddecke) * 6.Nov 2 w-f. Scharmützelsee/LOS (H.Deutschmann) * 8.Nov 1 dj. Tegeler See/B (K.Lüddecke) * 9.Nov 1 w-f. Fahrlander See/P (T.Schaub) * 15.Nov 1 und 22./30.Nov 2 w-f. Talsperre Spremberg (RB) * 19.Nov 1 w-f. Neuendorfer See/LDS (T.Noah) * 21.Nov 2 und 22.Nov 5 w-f. Scharmützelsee/LOS (HH) * 9.Dez 2 w-f. Unteruckersee (H.Schonert).

Samtente *Melanitta fusca*: schwaches Auftreten von **82 Ex. bei 34 Beob.** (Wertung der Monatsmax. pro Gebiet):

		Jan	Feb	Mär	Apr	Mai	Jun	Jul	Aug	Sep	Okt	Nov	Dez
Bb/B	Ex.	14	16	11	6	-	-	-	-	-	2	10	23
	n	6	8	5	3	-	-	-	-	-	1	3	8

Winter/Heimzug, Ans. > 3 Ex.: 11.Jan-8.Apr 4 Scharmützelsee/LOS (HH; B.Heuer, C.Pohl). **Letztbeob.:** 9.Apr 1 Gato wer Havel/B (K.Lüddecke) * 18.Apr 3 Scharmützelsee/LOS (HH). **Wegzug, Erstbeob.:** 28.Okt 2 Grimnitzsee (P.Pakull, N.Vilcsko). Weitere **Ans. > 3 Ex.:** 1./7.Nov 7 Grimnitzsee (HH, WS) * 3.Dez 5 Wolziger See/LDS (B.Sonnenburg) * 19.Dez 6 Scharmützelsee/LOS (HH).

Schellente *Bucephala clangula*: Brut: 30 BP nach Vorbrutbestand, 6 Fam. Peitzer Teiche (HH, H.-P.Krüger, B.Litzkow, M.Spielberg, RZ) * 8 BP Ziltendorfer Nied. (G.Schulze) * mind. 4 Fam. Schlepziger Teiche (T.Noah) * mind. 3 Fam. Angermünder Teiche (UK). Zahlreiche weitere Meldungen mit 1–2 Fam. pro Gebiet. **Winter/Heimzug, Ans. > 200 Ex.:** 1.Jan 383 Talsperre Spremberg (RB) * 15.Jan 500 Unteres Odertal Stützkow-Schwedt (WD) * 17.Jan 258 Gülper See (HH) * 14.Feb 340 Grimnitzsee (N.Vilcsko) * 14.Feb 246 Scharmützelsee/LOS (B.Heuer) * 15.Feb 430 Parsteiner See/BAR (H.Wawrzyniak) * 15.Feb 345 Werbellinsee/BAR (A.Thieß) * 15.Feb 257 Unteruckersee (H.Hauf). **Brutzeit/Sommer (Mai-Aug), Ans. ab 30 Ex.:** 4.Mai 56 Peitzer Teiche (HH, B.Litzkow, RZ) * 14.Mai 30 Rietzer See-Streng (A.Federschmidt) * 18.Mai 88 (ohne Fam.) Angermünder Teiche (UK) * 21.Mai 40 Grünewalder Lauch/OSL (TS) * 12.Jun 57 Friedländer Teiche/LOS (HH). **Wegzug/Winter, Ans. > 100 Ex.:** 7.Nov 533 Grimnitzsee (HH) * 7.Nov 212 Unteruckersee (HH) * 15.Nov 158 Blankensee (BR) * 15.Nov 109 Senftenberger See/OSL (H.Michaelis) * 28.Nov 244 Scharmützelsee/LOS (HH) * 2.Dez 420 Unteres Odertal Stützkow-Schwedt (DK) * 20.Dez 178 Gülper See (HH, WS) * 25.Dez 457 Talsperre Spremberg (RB).

Zwergsäger *Mergellus albellus*: Winter/Heimzug, Ans. ab 40 Ex.: 18.Jan 218 Grimnitzsee (A.Thieß) * 18.Jan 49 Heiliger See-Möserscher See/BRB (M.Weggen) * 10.Feb 40 Unteres Odertal bei Schwedt (Polder B) (WD) * 14.Feb 40 Wolziger See/LDS (B.Nammert) * 15.Feb 224 Blankensee (BR, K.Urban) * 22.Feb 89 Unteres Odertal Lunow-Schwedt (G.Ehrlich) * 15.Mär 52 Rietzer See-Streng (L.Manzke) * 19.Mär 55 Oberuckersee (UK). **Letztbeob.:** 21.Apr 13 und 26.Apr 2 Unteres Odertal Zützen-Schwedt (S.Lüdtke; DK) * 25./26.Apr 3 Grimnitzsee (A.Klose, N.Vilcsko). **Sommer:** 15.Aug-17.Okt 1 w-f. Angermünder Teiche (H.Begehold u.a.), am 4.Sep in Flügelmäuser (HH). **Wegzug, Erstbeob.:** 7.Okt 2 und 11.Okt 1 Grimnitzsee (P.Pakull, N.Vilcsko; I.Röhl, N.Vilcsko, C.Witte) * 10.Okt 2 Altfriedländer Teiche (MF) * 18.Okt 14 Rietzer See-Streng (L.Manzke; z.T. HH, E.Maronde) * 18.Okt 3 Grössinsee/TF (L.Kluge). **Ans. > 30 Ex.:** 29.Nov 106 Grimnitzsee (HH) * 29.Nov 43 Unteruckersee (HH) * 5.Dez 91 Riebener See/PM (E.Maronde) * 11.Dez 38 Gördensee/BRB (T.Hellwig) * 17. Dez 38 Seelübber See/UM (H.Schonert) * 25.Dez 32 Schwielowsee/PM (W.Püschel) * 26.Dez 110 Blankensee (BR) * 30. Dez 47 Schwedter Querfahrt/UM (H. & S.Höft).

Gänsesäger *Mergus merganser*: Brut: in Brandenburg mind. 87 BP/Rev. gemeldet (RYSILAVY 2017). **Winter/Heimzug, Ans. ab 150 Ex.:** 18.Jan 212 Heiliger See-Möserscher See/BRB (M.Weggen) * 18.Jan 169 Grimnitzsee (A.Thieß) * 21. Jan 250 Wolletzsee/UM (H.Freymann) * 25.Jan 150 Gröbener See/TF (U.Dommaschk) * 28.Jan 235 Großer Mochowsee/LDS (RZ) * 7.Feb 173 Scharmützelsee/LOS (HH) * 14.Feb 150 Wolziger See/LDS (B.Nammert) * 14.Feb 744 Schwielochsee (HH) * 15.Feb 234 Blankensee (BR, K.Urban) * 26.Feb 240 Gantikower See/OPR (A.Ewert). **Brutzeit (Mai-Aug):** im Mai 11 in 5 Gebieten, max. 22.Mai 7 Großer Küstrinsee/UM (Neumann) * 31.Jul 20 Peitzer Teiche (B.Litzkow, z.T. RZ), ungewöhnliche Beobachtung * 16.Aug 1 dj. Kiesseen Mühlberg (HH, G.Marz, TS, WS). **Sommer/Spätsommer, Max. in Brutregionen:** 6.Jul 30 ad. W Kanal bei Stolpe/UM (DK) * 12.Aug 27 Oder bei Vogelsang/LOS (C.Pohl) * 26.Sep 31 Unteres Odertal bei Friedrichsthal (R.Nessing) und 27 Oder bei Zützen (WD). **Wegzug/Winter, Ans. > 120 Ex.:** 26.Nov 220 Oder Stolpe-Stützkow (WD) * 26.Nov 160 Angermünder Teiche (H.Begehold) * 12.Dez 250 Kutzingsee/LOS (B.Sonnenburg) * 17.Dez 300 Seelübber See/UM (H.Schonert) * 19.Dez 190 Grimnitzsee (A.Thieß) * 23.Dez 207 Groß Leuthener See/LDS (S.Rasehorn) * 24.Dez 125 Godnasee/LOS (B.Fuchs) * 28.Dez 307 Schwielochsee (HH).

Mittelsäger *Mergus serrator*: schwaches Auftreten von **70 Ex. bei 31 Beob.** (Wertung der Monatsmax. pro Gebiet):

		Jan	Feb	Mär	Apr	Mai	Jun	Jul	Aug	Sep	Okt	Nov	Dez
Bb/B	Ex.	13	8	4	8	1	-	-	-	1	11	10	14
	n	5	6	3	4	1	-	-	-	1	4	3	4

Winter/Heimzug, Ans. ab 3 Ex.: 18. Jan 3 Schwielowsee/PM (K.Köhl) * 29. Jan 7 Gatower Havel/B (M.Löschau) * 16. Feb 3 Kanal bei Schwedt (JM) * 11. Apr 3 Müggelsee (K.Lüddecke). **Letztbeob.:** 11. Apr siehe oben * 11. Apr 2 Oder bei Aurith/LOS (M.-L.Lührs) * 2. Mai 1 M Müggelsee (K.Lüddecke). **Wegzug, Erstbeob.:** 4. Sep 1 w-f. Unteruckersee (HH), sehr frühes Datum * 9.–13. Okt 1 W Fahrlander See/P (L.Pelikan, W.Püschel u.a.) * 24. Okt 1 Müggelsee (K.Lüddecke) * 26. Okt 7 Unteres Odertal bei Schwedt (S.Schattling). Weitere **Ans. ab 3 Ex.:** 16. Nov 3 Talsperre Spremberg (RB) * 30. Nov 6 Lugteich Brenitz/EE (M.Gierach) * 20. Dez 10 Klarer See bei Temmen/UM (N.Bukowsky).

Wachtel *Coturnix coturnix*: Erstbeob.: 18. Apr 1 Liebenhof/MOL (RF) * 22. Apr 1 Maiberger Wiesen/CB (RZ) * 25. Apr 1 Gülper See (HH) und 1 Brottewitz/EE (TS). **Gebietsbezogene Angaben über 5 Rufer:** 4. Jun 6 Lenzer Wische/PR (M.Korsch) * 13. Jun 6 Kippe Seese bei Schönfeld/OSL (F.Raden) * 14. Jun 9 Jahnberge-Bergerdamm/HVL (T.Ryslavy) * 15. Jun 8 Brodtkowitz/SPN (RB) * 16. Jun 18 NE Wädelsdorf/SPN (RB) * 20. Jun 8 Tagebau Welzow-Süd/SPN (RB) * 20. Jun 22 Liepe-Damme-Senzke/HVL (T.Ryslavy) * 27. Jun 10 S Kahsel/SPN (RB). **Letztbeob.:** 5. Sep 1 Zachow/HVL (M.Löschau) * 13. Sep 9 im Trupp (wohl Familie) Tagebau Welzow-Süd/SPN (J.Wollmerstädt) * 17. Sep 1 Kippenweiher Zinnitz/OSL (H.Donath).

Fasan *Phasianus colchicus*: gebietsbezogene Brutzeitangaben ab 5 M: 14. Mär 7 M Feldflur Liepe-Damme/HVL (T.Langgemach) * 3. Apr/9. Mai 5 M Golmer Luch/P (David Schubert) * 18. Mai 6 M Waßmannsdorfer Felder bei Kleinziethen/LDS (L.Gelbicke) * 13. Rev. Feldflur Blankenfelder Chaussee/B (J.Scharon) * 6. Rev. Parks Range Lichterfelde/B (L.Gelbicke). **Ans. ab 10 Ex.:** 9. Feb 19 Unteres Odertal Schwedt-Friedrichthal (WD) * 26. Mär 11 Unteres Odertal Lunow-Stützkow (WD) * 10. Apr 11 Stremmewiesen Rathenow/HVL (M.Borchert) * 10. Okt 14 Langer Pfuhl Ketzin/HVL (M.Jurke, R.Reichel) * 25. Nov 18 Polßen/UM (UK) * 15. Dez 10 Altgietzen/MOL (M.Müller) * 19. Dez 11 Unteres Odertal Lunow-Stützkow (J.Haferland).

Rebhuhn *Perdix perdix*: außerhalb des Havelländischen Luchs/HVL und den Bergbaufolgegebieten in der Lausitz nur noch wenige Meldungen. **Brutnachweise:** 3. Jul 1 W mit 15 pulli Tagebau Welzow-Süd/SPN (RB) * 12. Aug 1 Fam. Baek/PR (R.Grünwald) * mind. 2–3 Fam. Havelländisches Luch/HVL (A.Klose u.a.). **Trupps ab 10 Ex.** (ohne Fam. mit nichtflügg. juv.): 2. Aug 23 (4 ad. + 19 juv.) Garlitzer Wiesen/HVL (N.Vilcsko) * 28. Aug 15 Bergbaufolgelandschaft Grünhaus/EE (S.Röhrscheid) * 20. Okt 12 Wittmor/PR (F.Braun) * 23. Okt 10 Tagebau Welzow-Süd/SPN (RB) * 8. Nov 30 (zwei Trupps) Garlitzer Wiesen/HVL (D.Ferus, z.T. A.Klose, W.Püschel), hohe Zahl * 27. Nov 12 Kribbe/PR (F.Braun).



Abb. 2: Wachtel, Männchen, Oderbruch/MOL, Juli 2015. Foto: S. Fahl.

Fig. 2: Common Quail, male, *Coturnix coturnix*.



Abb. 3: Rebhühner, Buckow/HVL, November 2015. Foto: W. Püschel.

Fig. 3: Grey Partridges, *Perdix perdix*.

Auerhuhn *Tetrao urogallus*: im Rahmen des Wiederansiedlungsprojektes wurden in der Liebenwerdaer Heide/EE 3 M und 15 W, im Waldkomplex Weißhaus/EE 2 M und 5 W sowie in der Rochauer Heide/LDS 9 W ausgesetzt. Damit wurden seit 2012 insgesamt 110 Auerhühner freigelassen. Am 1.Sep 1 W mit 2 juv. Liebenwerdaer Heide (F.Raden). Beobachtungen unbringerter Vögel und genetische Untersuchungen von Federn wiesen weitere Reproduktion mittlerweile auch schon in der zweiten Generation nach (R.Möckel, F.Raden, L.Thielemann, unveröffentlichter Projektbericht).

Zwergtaucher *Tachybaptus ruficollis*: **Brut, gebietsbezogene Angaben ab 5 BP:** ca. 42 BP, mind. 13 Fam. Peitzer Teiche (HH, H.-P.Krüger, B.Litzkow, M.Spielberg, RZ) * 10 BP Mastkippe Lauchhammer/OSL (TS) * mind. 8 BP Angermünder Teiche (UK) * mind. 9 Rev. Langer Pfuhl Ketzin/HVL (M.Jurke) * mind. 6 Rev. NSG Schwarzes Luch bei Hoffnungsbay/LDS (RZ) * 7 Fam. Spreeteiche Maiberg/CB (F.Neumann) * 5 Rev. Unteres Odertal Zützen-Schwedt (DK) * 5 Rev. Zuckerfabrikteiche Prenzlau/UM (JM) * 5 Rev. Seechen bei Blankensee/TF (A.Niedersaetz, BR, K.Urban) * 6 Rev. Karower Teiche/B (R.Schirmeister, Bernhard Schonert). **Winter, Ans. > 10 Ex.:** 4.Jan 17 Gartzter Bruch/UM (J.Haferland) * 8.Jan 13 Nieplitz Beelitz-Zauchwitz/PM (P.Schubert) * 15.Jan 34 Malxenied. bei Cottbus/CB (H.-P.Krüger) * 18.Jan 18 Klärwerksableiter Waßmannsdorf/LDS (L.Gelbicke) * 15.Feb 26 Blankensee mit Nieplitz (BR, K.Urban) * 15.Mär 11 Westoder Friedrichsthal-Gartz (J.Haferland). **Heimzug, max. Ans.:** 12.Apr 12 Wuhle/B (H. & S.Höft) * 15.Apr 31 Friedländer Teiche/LOS (HH). **Sommer/Wegzug, Ans. > 25 Ex.:** 17.Aug 41 Klärteiche Nauen/HVL (R.Rosenthal) * 4.Sep 43 Angermünder Teiche (HH) * 7.Sep 38 Stolper Teiche/UM (DK) * 12.Sep 98 Rietzer See-Streng (HH) * 15.Sep 30 Moorlinse Buch/B (R.Bammerlin) * 23.Sep 81 Friedländer Teiche/LOS (HH) * 27.Sep 27 Malxenied. Drehnow-Maiberg/SPN-CB (H.Alter) * 27.Okt 27 Neuendorfer See/LDS (B.Fuchs). **Winter (Nov/Dez), Ans. > 10 Ex.:** 5.Nov 29 Neuendorfer See/LDS (B.Fuchs) * 8.Nov 42 Malxenied. Dissen-Striesow-Maiberg/SPN-CB (H.Alter) * 13.Nov 15 Löcknitz bei Lenzen/PR (T.Könning, H.-W.Ullrich) * 13.Nov 12 Klärwerksableiter Waßmannsdorf/LDS (L.Gelbicke) * 15.Nov 23 Nieplitz in Blankensee/TF (BR) * 12.Dez 13 Stadthavel Potsdam/P (Manfred Miethke).

Haubentaucher *Podiceps cristatus*: **Brut, gebietsbezogene Angaben > 10 BP:** 422 Rev. (201 Gewässer kontrolliert) Altkreis Templin/UM (Fachgruppe Templin) * 83 Rev. Scharmützelsee/LOS (HH) * ca. 70 Rev. (28 Fam.) Peitzer Teiche (HH, H.-P.Krüger, B.Litzkow, M.Spielberg, RZ) * 35 BP Neuendorfer See/LDS, davon 30 am Spreecinlauf (B.Fuchs, T.Noah)

* 16 BP Helenesee/Katjasee/FF (P.Thiele) * 14 Rev. Moorlinse Buch/B (A.Klose, P.Pakull, WS) * 13 BP Alte Spreemündung (HH) * 12 BP Großer Müllroser See/LOS (P.Thiele) * 14. Mai mind. 15 Nester Großer Küstrinsee bei Küstrinchen/UM (T.Frey). **Winter (Jan/Feb), Ans. > 80 Ex.:** 17. Jan 150 Unteruckersee (W.Koschel) * 18. Jan 100 Parsteiner See/BAR (H.Wawrzyniak) * 7. Feb 423 Scharmützelsee/LOS (HH) * 14. Feb 91 Geierswalder See/OSL (H.Michaelis) * 15. Feb 173 Werbellinsee/BAR (A.Thieß) * 16. Feb 139 Stechlinsee/OHV (T.Hahn). **Heimzug, Ans. > 90 Ex.:** 15. Mär 131 Hohennauner See-Ferchesarer See/HVL (R.Riep) * 16. Mär 84 Großer See bei Fürstenwerder/UM (E.Bock) * 15. Mär 87 Senftenberger See/OSL (H.Michaelis) * 2. Apr 232 Scharmützelsee/LOS (HH) * 6. Apr 86 Grimnitzsee (HH) * 10. Apr 88 Unteruckersee (UK) * 12. Apr 120 Röddelinsee/UM (N.Bukowsky) * 1. Mai 153 Gülper See (W.Mädlow) * 24. Mai 100 Blankensee (BR). **Sommer (Jun-Aug), Ans. ab 100 Ex.:** 1. Jul 102 Alte Spreemündung (HH) * 12. Jul 200 Blankensee (BR) * 12. Jul 172 Peitzer Teiche (HH, H.-P.Krüger, M.Spielberg, RZ) * 17. Jul 123 Großer Kossenblatter See/LOS (HH) * 22. Jul 100 Gülper See (Martin Miethke) * 6. Aug 116 Parsteiner See/BAR (M.Ritz) * 19. Aug 113 Grimnitzsee (P.Pakull). **Wegzug, Ans. > 80 Ex.:** 3. Sep 127 Parsteiner See/BAR (M.Müller) * 12. Sep 125 Stradowe Teiche/OSL (F.Kuba) * 13. Sep 220 Blankensee (BR) * 23. Sep 200 Gülper See (B.Jahnke, T.Ryslavy) * 25. Sep 138 Peitzer Teiche (H.-P.Krüger) * 6. Okt 131 Altfriedländer Teiche (MF) * 16. Okt 107 Schwielochsee (HH) * 26. Okt 99 Unteruckersee (UK) * 28. Nov 141 Scharmützelsee/LOS (HH) * 29. Nov 334 Grimnitzsee (HH). **Dezember, Ans. > 60 Ex.:** 5. Dez 379 Grimnitzsee (HH, WS) * 13. Dez 72 Senftenberger See/OSL (H.Michaelis) * 15. Dez 171 Stolpsee/OHV (R.Nessing) * 19. Dez 231 Scharmützelsee/LOS (HH) * 26. Dez 65 Blankensee (BR) * 29. Dez 65 Wandlitzer See/BAR (M.Müller).

Rothalstaucher *Podiceps grisegena*: Brut, gebietsbezogene Angaben > 3 BP: 10 BP (alle erfolglos) FIB Unteres Odertal (WD, DK) * mind. 6 BP an Feldsöllen Wilmersdorf-Schmiedeberg/UM (H.Freyman) * 8 BP Altkreis Templin/UM (N.Leichnitz, W.-H.Seybold) * 9 BP Zuckerfabrikteiche Prenzlau/UM (S.Lüdtko, UK), davon nur 1 erfolgreich (H.Schonert) * 8 Rev. Moorlinse Buch/B (WS u.a.) * 6 Rev. Karower Teiche/B (R.Schirmeister, WS, E.Sieste u.a.) * 4 Rev. Rietzer See-Streng (WS), dort keine Jungvögel gemeldet * mind. 4 BP Klärteiche Nauen/HVL (T.Ryslavy). **Winter:** 5 Ex. in 4 Gebieten im Jan und 6 Ex. in 5 Gebieten im Feb. Max. 3. Jan 2 Scharmützelsee/LOS (HH) * 14. Feb 2 Rietzer See-Streng (L.Manzke). **Frühjahr, Höchstzahlen:** 29. Apr 28 Unteres Odertal S Schwedt (HH), dort 7 BP * 29. Apr 13 (Trupp in Seemitte) Unteruckersee (HH) * 16. Mai 5 Gülper See (A.Günther). **Wegzug, Ans. > 2 Ex.:** 19. Aug 6 Angermünder Teiche (N.Butz) * 31. Aug 3 Linumer Teiche (E.Hübner) * 13. Sep 3 Rietzer See-Streng (L.Manzke) * 28. Nov 4 Scharmützelsee/LOS (HH). **Dezember:** 2. Dez 1 Tiefer See/P (S.Klasan) * 18. Dez 1 Trebelsee/HVL (M.Löschau) * 23./31. Dez 1 Helenesee/FF (HH).

Ohrentaucher *Podiceps auritus*: sehr starkes Auftreten von **57 Ex. bei 27 Beob.:** 17. Jan-24. Feb 2, bis 5. Mär noch 1 Tegeler See/B (R.Bammerlin u.a.) * 7. Feb 2 Scharmützelsee/LOS (HH) * 8. Feb 1 Weißer See/P (A.Federschmidt) * 13. Feb 1 Wandlitzer See/BAR (P.Pakull) * 4./10. Mär 1 Kiessee Maust/SPN (H.-P.Krüger) * 10. Apr 2 Storkower See/LOS (R.Reitz) * 24. Apr-5. Mai 2 Rietzer See-Streng (T.Dürr, HH, T.Ryslavy u.a.) * 25. Apr 3 Grimnitzsee (A.Klose, N.Vilcsko) * 13. Okt 1 Kiesseen Mühlberg (M.Walter) * 23. Okt 1 Großer Kossenblatter See/LOS (HH) * 24. Okt 1 Müggelsee (K.Lüddecke) * 25. Okt 7 Grimnitzsee (HH), hohe Zahl * 31. Okt-2. Nov 3, am 4. Nov noch 1 Köthener See/LDS (B.Fuchs; S.Rasehorn) * 31. Okt 5 Fahrlander See/P (K.Lüddecke) * 1. Nov 2 Gülper See (R.Nessing) * 5.-24. Nov 1 Kiesseen Mühlberg (M.Walter; J.Loose) * 6./9. Nov 2 Peitzer Teiche (H.-P.Krüger) * 7. Nov 2 und 21./29. Nov 1 Unteruckersee (HH; W.Koschel) * 7. Nov 2 Müggelsee (WS) * 22. Nov 2 Fahrlander See/P (K.Lüddecke) * 24./26. Nov 3 Wandlitzer See/BAR (P.Pakull), dort bis 5. Dez noch 2 und bis 8. Dez noch 1 (N.Vilcsko u.a.) * 25. Nov 1 Wolziger See/LDS (B.Sonnenburg) * 29. Nov 2 Grimnitzsee (HH) * 13. Dez 1 Unteruckersee (A.Stöhr) * 19. Dez 2 Müggelsee (K.Lüddecke, Bernhard Schonert) * 19./29. Dez 4 Scharmützelsee/LOS (HH) * 20./21. Dez 1 Wannsee/B (K.Lüddecke; O.Häusler).

Schwarzhalstaucher *Podiceps nigricollis*: Brut: in Brandenburg mind. 98 BP in 7 Kolonien, fast alle ohne Bruterfolg (Ryslavy 2017). **Erstbeob.:** 9. Mär 6 und 14. Mär 4 Rietzer See-Streng (F.Drutowski; M.Sarnow) * 9. Mär 1 und 15. Mär 3 Langer Pfuhl Ketzin/HVL (M.Jurke). **Phänologie in traditionellem Rastgebiet:** Monatsmax. Rietzer See-Streng (hier max. 4 BP, Ryslavy 2017): Mär 25, Apr 57, Mai 62, Jun 31, Jul 4, Aug 4, Sep 11. Max. 9. Mai 62 (HH). **Heimzug/Brutzeit, weitere Ans ab 8 Ex.:** erneut sehr hohe Zahlen im Unteren Odertal Ende Mär bis Anfang Mai, max. 19. Apr 349 südlich Schwedt (HH), bei insg. 82 erfolglosen Brutversuchen im FIB Unteres Odertal (DK) * 28. Mär 8 Fahrlander See/P (W.Püschel) * 7. Apr 8 Müggelsee (K.Lüddecke) * 10. Apr 8 Gudelacksee/OPR (R.Meyer) * 14. Apr 14 Gülper See (B.Jahnke) * 19. Apr 14 Unteruckersee (HH) * 29. Apr 33 Grimnitzsee (HH) * 29. Apr 10 Blankensee (M.Pohl) * 5. Mai 16 Parsteiner See/BAR (M.Müller). **Juni/Juli, weitere Ans. > 3 Ex.:** 13. Jun 12 Grimnitzsee (N.Vilcsko) * 20. Jun 7 Gatower-Kladower Havel/B (K.Lüddecke). **Wegzug, Ans. ab 5 Ex.:** 2. Aug 9 Gülper See (HH, WS) * 15. Aug 6 Blankensee (BR) * 20. Aug 12 Angermünder Teiche (N.Butz) * 13. Sep 11 Rietzer See-Streng (L.Manzke) * 6. Okt 12 Grimnitzsee (JM). **Letztbeob.:** 26. Okt 3 Unteruckersee (UK) * 28. Okt 2 und 31. Okt 3 Fahrlander See/P (W.Püschel) * 30. Okt -31. Dez 2 Gatower Havel/B (K.Lüddecke, M.Löschau) * 20. Nov 1 Grünewalder Lauch/OSL (TS) * 13. Dez 1 ad. Grössinsee/TF (L.Kluge). **Korrektur:** 29. Jul 2014 11 Berghelder See/EE (TS) (statt Senftenberger See/OSL).

Sternaucher *Gavia stellata*: **44 Ex. bei 29 Beob.** (bei Ausschluss wahrscheinlicher Doppelzählungen innerhalb eines Monats):

		Jan	Feb	Mär	Apr	Mai	Jun	Jul	Aug	Sep	Okt	Nov	Dez
Bb/B	Ex.	1	9	1	9	2	-	-	-	-	5	11	6
	n	1	2	1	5	2	-	-	-	-	5	9	4

Winter: 28.Dez 2014–19.Apr 1 dj./vorj. Kiesseen Mühlberg (HH, WS; M.Walter u.a.), seltener Fall einer durchgehenden Überwinterung * 16.Feb 8 Altdöberner See/OSL (J.Nevoigt), hohe Zahl. **Heimzug:** nur Einzelvögel außer 19.Apr 5 Grimnitzsee (HH). **Letztbeob.:** 1.Mai 1 Krampnitzsee/P (Wolfram Schulz) * 2.Mai 1 Münchwerder/BRB (S.Schulze). **Wegzug, Erstbeob.:** 9.–11.Okt 1 dj. Fahrlander See/P (L.Pelikan, W.Püschel; B.Feustel, G.Kehl) * 30.Okt 1 Kiesseen Mühlberg (M.Walter) * 30.Okt 1 Müggelsee (Bernhard Schonert). **Max.:** 14.Nov 2 Gräbendorfer See/OSL-SPN (D.Ehler, B.Feustel) * 21.Nov/29.Dez 2 Scharmützelsee/LOS (HH) * 14.Dez 2 Altdöberner See/OSL (J.Nevoigt).

Prachtaucher *Gavia arctica*: sehr schwaches Auftreten von **51 Ex. bei 36 Beob.** (bei Ausschluss wahrscheinlicher Doppelzählungen innerhalb eines Monats):

		Jan	Feb	Mär	Apr	Mai	Jun	Jul	Aug	Sep	Okt	Nov	Dez
Bb/B	Ex.	6	-	-	7	2	1	-	-	-	7	19	9
	n	5	-	-	5	2	1	-	-	-	6	10	7

Winter: max. 11.Jan 2 Scharmützelsee/LOS (J.Ferdinand, HH). **Heimzug:** nur Einzelvögel außer 29.Apr 3 Grimnitzsee (HH). **Letztbeob.:** 8.Mai 1 Helensee/FF (HH) * 12.Jun 1 ad. PK Müggelsee (K.Lüddecke, Bernhard Schonert), spätes Datum. **Wegzug, Erstbeob.:** 11.Okt 1 Talsperre Spremberg (RB) * 12.Okt 1 Helensee/FF (HH) * 13.Okt 1 Unteruckersee (A.Stöhr). Nur eine **Ans. > 2 Ex.:** 30.Nov 7 Talsperre Spremberg (RB).

Kormoran *Phalacrocorax carbo*: **Brut:** in Brandenburg 1.530 BP in 8 Kolonien (RYSLAVY 2017) * in Berlin 267 BP in 2 Kolonien (BOA 2016b). **Januar, Ans. > 200 Ex.:** 1.Jan 250 Kladower Havel/B (K.Lüddecke) * 6.Jan 620 Kiesseen Mühlberg (M.Walter) * 16.Jan 260 SP Seddinsee/B (A.Kormannshaus) * 17.Jan 252 Großer Plessower See/PM (M.Schöneberg) * 18.Jan 580 Schwielochsee (H.Deutschmann) * 18.Jan 359 Templiner See/P-PM (B.Grünwald) * 18.Jan 275 SP Nieplitznied. Zauchwitz (L.Landgraf) * 19.Jan 310 Talsperre Spremberg/RB) * 21.Jan 230 Oder bei Neuglietzen/MOL (M.Müller) * 26.Jan 414 Unteres Odertal Lunow-Stützkow (M.Müller). **Heimzug/Brutzeit, Ans. > 300 Ex.** (ohne Kolonien): 13.Feb 470 Unteres Odertal Stützkow-Schwedt (Polder A) (DK) * 14.Feb 700 Kiesseen Mühlberg (S.Ulbrich) * 15.Feb 347 Werbelinsee/BAR (A.Thieß) * 16.Feb 361 Elbe bei Wittenberge/PR (J.Herper) * 25.Feb 1.250 Unteres Odertal Lunow-Stützkow (J.Haferland) * 4.Mär 771 Schlafplatzflug Spree bei Trebatsch/LOS (H.Beutler) * 15.Mär 449 Berliner Unterhavel/B (K.Witt) * 18.Apr 1.650 Oder bei Neuglietzen/MOL (M.Müller). **Sommer/Wegzug, Ans. ab 400 Ex.:** 16./20.Jul 500 Blankensee (M.Pohl; BR) * 1.Sep 910 SP Holzendorfer Seebruch/UM (H.Schonert) * 3.Sep 400 Gudelacksee/OPR (S.Schindel) * 4.Sep 850 Unteruckersee (HH) * 12.Sep 811 Gülper See (L.Kluge) * 6.Okt 600 Westoder bei Friedrichsthal/UM (WD) * 10.Okt 500 Trebelsee/HVL (R.Stein) * 11.Okt 630 Altfriedländer Teiche (HH) * 17.Okt 700 Oder bei Neurauft/MOL (M.Müller) * 4.Nov 1.200 Grimnitzsee (J.Pätzold) * 9.Nov 800 Unteres Odertal Stolpe-Schwedt (WD). **Dezember, Ans. > 250 Ex.:** 12.Dez 743 SP Schwielochsee (HH) * 12.Dez 257 Stadthavel-Tiefer See/P (Manfred Miethke) * 13.Dez 385 SP Nieplitznied. Zauchwitz (L.Landgraf) * 14.Dez 300 SP Unteres Odertal bei Friedrichsthal (J.Haferland) * 17.Dez 702 Oder Christian-saue-Hohenwutzen/MOL (M.Müller) * 19.Dez 848 Grimnitzsee (A.Thieß) * 19.Dez 260 Müggelsee (R.Schirmeister) * 20.Dez 324 Talsperre Spremberg (RB) * 26.Dez 280 Großer Müllroser See/LOS (T.Langgemach).

Zwergscharbe *Phalacrocorax pygmeus*: 9.–12.Aug 1 dj. Kröbeler Teiche/EE (M.Walter; S.Cairenius, J.Loose, TS; DSK 2017). Fünfter Nachweis.

Rohrdommel *Botaurus stellaris*: **Brut:** in Brandenburg mind. 265 Rufer (RYSLAVY 2017). **Winter:** im Jan 6 Ex. in 6 Gebieten, im Feb 16 Ex. in 13 Gebieten. Max. 25.Feb 4 abends in lockerem Trupp mit Zugrufen überfliegend Trebelsee/HVL (B.Jahnke). Sonst nur Einzelvögel. Erster Balzruf: 26.Feb Gräbendorfer See/OSL-SPN (RB). **Aktiver Zug** (überwiegend nächtliche Flugrufe): Feb 5 Ex. bei 2 Beob., Mär 7/7, Mai 1/1, Jul 1/1, Sep 4/4, Okt 9/6, Nov 1/1. Weiteres Max. > 2 Ex.: 9.Okt je 3 Polder Krausnick/LDS und Feuchtwiesen SE Lübben (B.Fuchs; A.Weingardt), wohl dieselben. **Max. Rastbestände:** 4./18.Okt 3 Blankensee (BR, K.Urban; P.Prochnow) * 17.Okt 3 Grimnitzsee (HH). **Dezember:** 6 Ex. in 4 Gebieten, max. 13.Dez 3 Blankensee (BR).

Zwergdommel *Ixobrychus minutus*: **Brut:** in Brandenburg mind. 50 Rufer (RYSLAVY 2017) * in Berlin 5 Rev. auf Stadtgebiet (BOA 2016b). **Erstbeob.:** 24.Apr 1 Blankensee (BR, K.Urban) * 4./6.Mai 1 Stradow Teiche/OSL (H.Ortmann; T.Noah, R.Schneider) * 6.Mai je 1 Landiner Haussee/UM (WD) und Linumer Teiche (A.Klose, N.Vilcsko). **Wegzug und/oder**

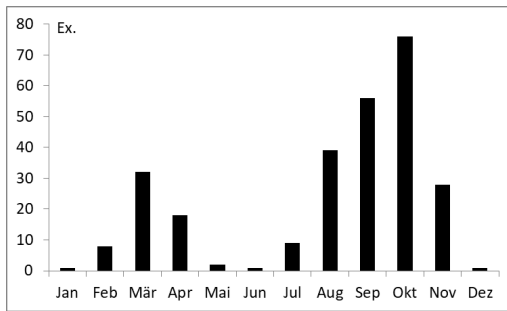

Aktiv ziehende Rohrdomeln (überwiegend durch nächtliche Flugrufe festgestellt) in Brandenburg und Berlin 2002–2015 (n=271).

Familienverbände, Ans. > 2 Ex.: 22.Aug 9 Linumer Teiche (WS), hohe Zahl * 2.Sep 3 Nieplitz in Blankensee/TF (BR). **Letztbeob.:** 13.Sep je 1 Blankensee (BR, R.Brucker, K.Urban), Alte Spreemündung (HH) und Kiessee Hartmannsdorf/LOS (B.Sonnenburg) * 18.Sep 1 Feuchtwiesen SE Lübben (T.Noah) * 19.Sep 1 Bärenbrücker Teiche/SPN (HH).

Nachtreiher *Nycticorax nycticorax*: zwei Beob. (AKBB: anerkannt): 22./28.Aug 1 Linumer Teiche (WS; R.Marzahn) * 19.Sep Ruppungsfund eines dj. Ex. Lugteich Sonnewalde/EE (M.Gierach; K.-D.Gierach). **Nachtrag:** je 1 am 18.Aug 2007, 14.Aug 2008, 23.Aug 2009, 24.Aug 2013 und 17.Aug 2014 Linumer Teiche (WS) – AKBB: anerkannt.

Rallenreiher *Ardeola ralloides*: **Nachtrag:** 1.Mai 2012 2 Rangsdorfer See/TF (C.Leszczynski, E.Silvan; DAK 2018) * 29.Mai 2014 1 Linumer Teiche (I.Röhl, N.Vilcsko; DAK 2018).

Kuhreiher *Bubulcus ibis*: 8.Aug 1 immat. dz. NE Schwedt/UM (JM), AKBB: anerkannt – 9. Nachweis.

Silberreiher *Casmerodius albus*: **Jan/Febr, Ans. > 55 Ex.:** 5.Jan 80 Grimnitzsee (M.Spann) * 18.Jan 56 Peitzer Teiche (H.Glode) * 5.Feb 77 Spree bei Kossenblatt/LOS (H.Beutler) * 14.Feb 116 Schwielochsee und 78 Glower See/LOS (HH) * 15.Feb 58 Blankensee (BR, K.Urban) * 16.Feb 151 Elbaue/PR (I.Dahms, M.Korsch, M.Schlede) * 16.Feb 58 Dreetzer Luch/OPR (J.Seeger) * 18.Feb 70 Linumer Teiche (R.Nessing) * 28.Feb 77 Havelnied. Parey-Gülper See (WS). **Heimzug, Ans. > 55 Ex.:** 2.Mär 62 Lenzer Wische/PR (M.Korsch) * 3.Mär 57 Spansberger Teiche/EE (J.-U.Schmidt) * 5.Mär 72 Tarmow/OPR (A.Ewert) * 8.Mär 71 Grimnitzsee (A.Klose, N.Vilcsko) * 13.Mär 88 Havelnied. Grütz-Gülpe (R.Nessing) * 14.Mär 71 SP Gülper See (HH, WS) * 18.Mär 120 Peitzer Teiche (K.-P.Koselleck) * 18.Mär 76 Nieplitznied. Zauchwitz (R.Schneider) * 3.Apr 62 Tettau/OSL (R.Graf). **Juni, Ans. ab 10 Ex.:** 1.Jun 13 Unteres Odertal bei Gatow (J.Haferland) * 14.Jun 21 Gülper See (N.Röder) * 14./26.Jun 15 Rietzer See-Streng (W.Witte; HH) * 25.Jun 24 Pinnow bei Angermünde/UM (M.Schmidt). **Wegzug, Ans. ab 150 Ex.:** 20.Aug 150 Rietzer See-Streng (M.Hölker) * 21.Aug 215 Elbaue Cumlosen/PR (A.Bitterlich) * 25.Aug 197 SP Oder bei Neurantf/MOL (M.Müller) * 13.Sep 301 Kathlower Teiche/SPN (HH) * 14.Sep 180 Hinzdorf/PR (S.Jansen) * 7.Okt 151 Unteres Odertal Lunow-Stützkow (WD) * 9.Okt 322 Altfriedländer Teiche (MF) * 15.Okt 184 Holzendorfer Seebruch/UM (M.Tetzlaff) * 24.Okt 180 Tarmow/OPR (K.Günther) * 31.Okt 150 Blankensee (BR) * 13.Nov 260 Peitzer Teiche (K.-P.Koselleck) * 16.Nov 231 Elbaue/PR (I.Dahms, K.Heinke, J.Herper, M.Korsch) * 21.Nov 321 Grimnitzsee (A.Thieß). **Dezember, Ans. ab 70 Ex.:** 7.Dez 200 Peitzer Teiche (D.Robel) * 11.Dez 96 Linumer Teiche (A.Ewert) * 14.Dez 101 Elbaue/PR (I.Dahms, M.Korsch, M.Schlede) * 19.Dez 375 Grimnitzsee (A.Thieß) * 19.Dez 115 Zäckericker Loose/MOL (W.Koschel) * 20.Dez 120 Blankensee (D.Lackner) * 21.Dez 120 Alte Spreemündung (F.Beutler) * 30.Dez 105 Gröden/EE (J.Mehnert).

Graureiher *Ardea cinerea*: **Brut, Kolonien ab 50 BP:** 230 BP Geltow/PM (S.Engst, Wolfram Schulz) * 116 BP Kuhheide Schwedt/UM (A.Pataki u.a.) * 106 BP Tierpark Friedrichsfelde/B (A.Schulz) * 80 BP Flakensee/B (T.Becker) * 70 BP Peitzer Teiche (H.Glode, B.Litzkow) * 65 BP Tierpark Cottbus/CB (RZ) * 50 BP Zoologischer Garten/B (R.Bammerlin). **Winter (Jan/Febr), Ans. ab 35 Ex.:** 6.Jan 35 Unteres Odertal Schwedt-Friedrichsthal (WD) * 19.Jan/16.Feb 47 Lenzer Wische/PR (M.Schlede) * 13.Feb 65 Oder bei Neurantf/MOL (M.Müller) * 15.Feb 51 Zoologischer Garten/B (Martin Kaiser) * 15.Feb 50 Peitzer Teiche (H.Glode, RZ) * 15.Feb 44 Tierpark Friedrichsfelde/B (Martin Kaiser) * 15.Feb 35 Südbecken Jänschwalde/SPN (M.Spielberg). **Frühjahr, Ans. > 30 Ex.,** abseits der Kolonien: 7.Mär 96 Alte Spreemündung (HH) * 15.Mär 41 Rietzer See-Streng (L.Manzke) * 16.Mär 47 Elbaue Cumlosen/PR (M.Korsch) * 12.Apr 32 Stradower Teiche/OSL (U.Albrecht-Fritz) * 5.Mai 80 Unteres Odertal Stützkow-Schwedt (WD) * 8.Jun 47 Dreetzer Luch/OPR (S.Clausner). **Sommer/Herbst, Ans. > 60 Ex.:** 8.Aug 82 Wulfersdorfer Teiche/LOS (HH) * 15.Aug 75 Elbaue bei Cumlosen/PR (T.Könning, H.-W.Ullrich) * 17.Sep 100 Kathlower Teiche/SPN (K.-J.Schenzle) * 18.Okt 68 Tierpark Friedrichsfelde/B und 66 Zoologischer Garten/B (Martin Kaiser) * 1.Nov 101 Hammerteich bei Lindena/EE (F.Raden) * 15.Nov 188 Peitzer Teiche (H.-P.Krüger) * 29.Nov 91 Angermünder Teiche (HH). **Dezember, Ans. ab 35 Ex.:** 13.Dez 80 Peitzer Teiche (H.Glode) * 14.Dez 48 Tiergarten/B (B.Schulz) * 14.Dez 54 Elbaue/PR (I.Dahms, M.Korsch, M.Schlede) * 24.Dez 59 Willmersdorf/CB (RZ)

* 28. Dez 42 Schwielochsee (HH) * 29. Dez 40 Grimnitzsee (M. Müller) * 29. Dez 60 Unteres Odertal Schwedt-Friedrichsthal (WD, DK).

Seidenreier *Egretta garzetta*: eine Beob.: 26. Aug 1 Bärenbrücker Teiche/SPN (K.-P. Koselleck).

Schwarzstorch *Ciconia nigra*: **Brut**: in Brandenburg 53 Rev. (RYSLAVY 2017). **Erstbeob.**: 22. Mär 1 Neuendorf/LDS (L. Balke) * 24. Mär 1 Friedrichshof/LDS (L. Balke) * 25. Mär 1 Großer Mochowsee/LDS (F. Laukamp). **Frühjahr (bis Mitte Jun)**, **Ans.** > **3 Ex.**: 9. Mai 1 ad. + 4 immat. Unteres Odertal bei Zützen (WD) * 2. Jun 4 Wittenberge/PR (T. Heinicke) * 7. Jun 4 Havelnied. Parey (H. Fedders). **Sommer/Wegzug, Ans. ab 7 Ex.**: 5. Aug 8 Zollbrücke/MOL (MF) * 8. Aug 7 Alte Spreemündung (HH) * 12./19. Aug 14 Unteres Odertal bei Lunow (DK) * 15. Aug 12 Elbaue Wustrow-Müggendorf/PR (T. Köning, F. Schulz, H.-W. Ullrich) * 24. Aug 14 Elbaue bei Hinzdorf/PR (S. Jansen) * 25. Aug 7 Ziltendorfer Nied. (I. Röhl) * 27. Aug 11 Angermünder Teiche (E. Döring) * 27. Aug 9 Golzow/MOL (G. Braemer) * 5. Sep 21 Südliche Oderwiesen Frankfurt/FF (E. Greiser). **Letztbeob.**: 24. Sep 1 Gottberg/OPR (M. Kuhnert) * 11. Okt 1 Seelower Loose/MOL (HH) * 12. Okt 1 Nördliche Oderwiesen Frankfurt/FF (J. Becker).

Weißstorch *Ciconia ciconia*: **Brut**: in Brandenburg 1.362 Horstpaare (B. Ludwig u.a. in RYSLAVY 2017) * in Berlin 2 Horstpaare (BOA 2016b). **Winter**: erneut durchgehende Überwinterung des bekannten, ursprünglich aus Gefangenschaft stammenden Vogels bei Körzin/PM: mindestens 8. Nov 2014 bis 2. Mär (S. Güthlein, BR u.a.). **Erstbeob.**: wieder mehrere frühe Beobachtungen: ab 16. Feb 1 Krimmnitz/OSL (A. Schäfer) * ab 18. Feb 1 Garlitz/HVL (T. Ryslavy) * ab 20. Feb 1 Bad Freienwalde/MOL (C. Lillge) * 21. Feb 1 Wuhleleich/B (B. Steinbrecher) * ab 22. Feb 1 Lockstädt/PR (Stolz) * 26. Feb 4 Kreuzberg/B (T. Disselhoff) * 4. Mär 2 Tagebau Welzow-Süd/SPN (I. Beschow, S. Busch). **Frühjahr/Frühsommer (bis Juli)**, **Ans.** > **30 Ex.**: 4. Jun 50 Welsebruch bei Grünow/UM (T. Blohm) * 16. Jun 65 Lenzer Wische bei Seedorf/PR (K. Dzięwiaty) * 4. Jul 33 Randowbruch bei Zichow/UM (M. Pohl) * 8. Jul 59 Ziltendorfer Nied. (C. Pohl) * 16. Jul 47 Buckow/HVL (T. Dürr) * 18. Jul 50 Behlendorf/LOS (W. Schick) * 18. Jul 35 Berghöfe/PR (S. Jansen). **Wegzug, Ans.** > **40 Ex.**: 9. Aug 62 dz. Eberswalde/BAR (H. Matthes) * 10. Aug 75 Legde/PR (S. Jansen) * 11. Aug 58 Neutrebbin/MOL (M. Modrow) * 16. Aug 60 Neurüditz/MOL (T. Gütte, M. Modrow) * 17. Aug 46 Müllrose/LOS (HH) * 19. Aug 84 Uckertal bei Prenzlau/UM (T. Blohm, C. Wothe) * 21. Aug 50 wohl dz. Wustrow/PR (A. Bitterlich) * 24. Aug 55 dz. Görne/HVL (I. Wandrey). **Letztbeob.**: 3. Okt-9. Nov 1 Wellmitz/LOS (C. Pohl, T. Spitz u.a.) * 10. Okt 1 Alt Ruppín/OPR (S. Schindel) * 25. Nov 1 Grünwald/OSL (W. Blaschke, R. Pohling u.a.) * 25./26. Nov 1 Kahla/EE (T. Gärtner; P. Wießner). **Winter**: mind. 22. Sep-30. Dez 1 Körzin/PM und Umgebung (M. Pohl) * 1. Okt-9. Dez 1 Tierpark Friedrichsfelde/B (M. Kaiser, Beate Schonert) * 6./19. Dez 1 Germendorf/OHV, bringter Vogel, der bereits im Nov/Dez 2014 dort war (B. Freymann; T. Gütte, M. Modrow) * 9. Dez 1 Unteres Odertal bei Lunow (WD).

Fischadler *Pandion haliaetus*: **Brut**: in Brandenburg 381 Reviere (RYSLAVY 2017). **Winter**: 1. Jan 1 Burig/LOS (G. Ziebarth), ungewöhnliches Datum. **Erstbeob.**: 28. Feb 1 Müncheberg/MOL (S. & T. Märzke), bisher frühestes Datum * 10. Mär 1 Lindenbrück/TF (K. Voeckler) * 14. Mär 1 Baumgarten/UM (K. Eilmes, H. Hauf), 2 Telz/LDS (D. & I. Mertens) und 1 Steinfurth/LOS (J. Sharon). **Frühjahr, Ans. ab 5 Ex.** (teilweise inklusive lokaler Brutvögel): 4. Apr 5 Mellensee Parlow/BAR (N. Vilcsko) * 11. Apr 5 Stradowe Teiche/OSL (E. Kuba) * 19. Apr/16. Mai 6 Laßzinswiesen/CB (H. Alter) * 14. Mai 6 Gülper See (A. Günther). **Sommer/Wegzug, Gebietsmax. ab 5 Ex.** (ohne BP): 19. Jul 6 Beetzsee/BRB (R. Stein) * 23. Jul 6 Unteres Odertal Stolpe-Stützkow (DK) * 1. Aug/9. Aug/4. Sep 5 Grimnitzsee (N. Vilcsko; HH, WS) * 2. Aug 11 Gülper See (HH, WS) * 6. Aug 5 Wolsier/HVL (M. Kandolf) * 9. Aug 5 Peitzer Teiche (HH, M. Spielberg) * 17. Aug 5 Pritzerbe/PM (B. Koch) * 20./30. Aug 5 Rietzer See-Streng (M. Hölker; HH) * 25. Aug 5 Nieplitznied. Zauchwitz (BR). **Letztbeob.**: 10. Okt je 1 Mühlensee Lietzen/MOL (E. Ehler), Felchowsee (HH), Byhlegührer See/LDS (M. Storz) und Kiesseen Mühlberg (TS) * 12. Okt 1 Linumer Teiche (N. Stenschke) * 13. Okt 1 Eberswalde/BAR (D. Drechsler).

Wespenbussard *Pernis apivorus*: **Brut**: 5 Rev. Stadtgebiet Berlin (BOA 2016b). **Erstbeob.**: 19. Apr 1 Krossener Busch/LDS (H. Donath) * 28. Apr 1 Nieplitznied. Zauchwitz (J. Poßmann) * 29. Apr 1 dz. Jerischker Wald/SPN (S. Klasan) * 29. Apr 1 Pechüle/PM (P. Schubert) * 1. Mai 1 dz. Feuchtwiesen SE Lübben (T. Noah). **Heimzug/Brutzeit, Max.**: 18. Mai 4 dz. Reicherskreuzer Heide/SPN (B. Fuchs) * 21. Mai/10. Jul 4 Döberitzer Heide/P-HVL (L. Pelikan). **Wegzug, ab 4 Ex.**: 15. Aug 4 Randowbruch bei Zichow/UM (A. Hoppe) * 22. Aug 9 dz. Garlitzer Wiesen/HVL (A. Kormannshaus, S. Urmonit) * 6. Sep 5 dz. Tegeler See/B (K. Lüdecke) * 7. Sep 18 dz. Nichel/PM (P. Schubert) * 8. Sep 8 dz. Steglitz/B (J. Kirsch) * 10. Sep 4 Karolinenhof/OHV (E. Olearczyk). **Letztbeob.**: 22. Sep 3 Segeletz/OPR (W. Diederich), 2 Groß Machnow/TF (B. Ludwig) und 1 Haselhorst/B (E. Hübner) * 3. Okt 1 Körziner Wiesen/PM (T. Tennhardt) * 9. Okt 2 Fahrlander See/P (L. Pelikan, W. Püschel).

Gänsegeier *Gyps fulvus*: 15. Dez 1 immat. Forst Hammer nördlich Halbe/LDS (M. Krowiorz nach Fotos einer Wildtierkamera an Aas, ANONYMUS 2016). AKKB: anerkannt.

Schelladler *Aquila clanga*: 21.-29. Jun 1 vorj. Randowbruch bei Zichow/UM (I. Röhl, S. Schauerte; T. Böhmer, HH, W. Koschel, N. Vilcsko u.a.; DAK 2017). Weitere Meldungen des Vogels bis zum 18. Jul sind nicht dokumentiert.

Schreiadler *Aquila pomarina*: Brut: in Brandenburg 22 Reviere (RYSLAVY 2017). **Erstbeob.:** 14. Apr 1 Birkhorst/TF (A.Pschorn) * 16. Apr 2 Randowbruch bei Zehnebeck/UM (F.Steinmeyer) * 17. Apr 1 Werneuchen/BAR (B.Steinbrecher, H.Stoll). Weitere **Beob. abseits des Brutgebietes:** 23. Apr 2 Altlandsberg/MOL (S.Materna) * 30. Mai 1 ad. Garlitzer Wiesen/HVL (N.Vilcsko) * 31. Mai 1 Peitzer Teiche (S.Materna) * 4. Jun 1 Tagebau Welzow-Süd/SPN (E.Schmidt) * 7./8. Jun 1 immat. Garlitzer Wiesen/HVL (T.Böhmer, N.Vilcsko; H.Fedders) * 16. Jun 2 (einzeln) Straupitz/LDS (T.Noah) * 17. Jun 1 Kunitzer Loose/LOS (W.Weiß) * 21. Jun 1 immat. Kieseen Mühlberg (TS) * 1./8. Jul 1 ad. Ziltendorfer Nied. (C.Pohl) * 30. Jul 1 ad. Garlitzer Wiesen/HVL (M.Prochnow, BR) * 5./10. Aug 1 Plessa-Süd/EE (R.Graf) * 9. Aug 1 Müztlitz/HVL (A.Hamann, A.Wolter) * 23. Aug 1 ad. Kuhhorst/OPR (E.Olearczyk) * 26. Aug 1 Golzower Loose/MOL (Manfred Weber) * 13. Sep 2 und 14. Sep 1 Friesenhof-Ribbeckshorst/HVL (K.Wesolowski). **Ansammlung:** 28. Jun 20 (fast alles immat.) Randowbruch Lützlöw-Wendemark/UM (I.Röhl), hier 21. Jun-1. Jul mehrfach über 10 Vögel gemeldet – bemerkenswerte Ansammlung. In anderen Gebieten nicht über 3 Ex. **Letztbeob.:** 19. Sep 1 ad. Grimnitzsee (N.Vilcsko) * 11. Okt 1 dz. Grenz/UM (M.Jurke).

Steppenweihe *Circus macrourus*: 7 Ex. bei 7 Beob., dabei ein sehr langer Aufenthalt (Übersommerung) und ein Nachweis über Satellitenpeilung (AKBB: anerkannt): 26. Apr 1 ad. M Ziltendorfer Nied. (HH, C.Pohl) * 14. Mai-12. Aug 1 vorj. M Garlitzer Wiesen/HVL (V.Hartmann, J.Herzer, M.Kandolf, J.Schlicht, B.Jahnke u.a.) * 31. Jul-2. Aug 1 vorj. M Bochow/TF (H.Brücher u.a.) * 20. Aug 1 vorj. M Neuzeller Wiesen/LOS (HH, C.Pohl) * 19. Sep 1 dj. Dossenied. Rübhorst/HVL (B.Bischof, Y.Christ, Martin Miethke u.a.) * 24. Sep 1 dj. Garlitzer Wiesen/HVL (T.Langgemach). Einige weitere Meldungen sind nicht dokumentiert, in Einzelfällen betreffen sie ausweislich der Fotos auch Fehlbestimmungen (AKBB). **Besonderer Vogel:** ein Nachweis eines mit einem Satellitensender versehenen W ("Potku", Brutvogel in Finnland): aus Polen kommend Ortungen am 22. Aug Vogelsang/LOS, Alte Spreemündung, Herzberg/LOS, dort bis 24. Aug, am 24. Aug weitere Ortungen bei Pillgram/LOS und N Frankfurt/FF vor dem Rückflug nach Polen; erneuter Einflug am 30. Aug mit Ortungen bei Lindenberg/LOS, Teupitz/LDS, Luckenwalde/TF und Lüsse/PM, dort Übernachtung, am 31. Aug Weiterflug über Grubio/PM nach Sachsen-Anhalt (<http://www.luomus.fi/en/pallid-harriers>, vgl. OTTO 2017). **Nachtrag:** 14.–16. Sep 2014 1 ad. M Willmersdorf-Stöbritz/LDS (S.Herold, S.Rasehorn, P.Schonert; DAK 2018).

Kornweihe *Circus cyaneus*: Winter/Frühjahr, Ans. ab 7 Ex.: 4. Jan 11 Ziltendorfer Nied (HH) * 17. Jan 7 SP Rietzer See-Moorsee/PM (HH) * 17. Jan 7 Havelnied. Parey-Gülpe (HH) * 24. Jan 12 Lenzer Wische/PR (H.-J.Kelm) * 25. Jan 21 SP Uckernied. Seehausen/UM (HH, T.Ryslavy) * 14. Feb 8 Belziger Landschaftswiesen/PM (J.Noack) * 17. Feb 8 Gröden/EE (I.Erler) * 28. Feb 8 Linumhorst/OPR (A.Klose, N.Vilcsko) * 1. Mär 10 Feldflur Dissen/CB (M.Röhl). **Sommer (Mai-Aug):** Mai 3 Ex. bei 3 Beob., Jun 2/2, Jul 5/3, Aug 10/8 mit max. 2 Ex. in mehreren Gebieten, dabei eine längere Beobachtungsreihe mit 1–2 M 8. Jun-17. Aug Garlitzer Wiesen/HVL (F.Drutkowski u.a.). **Herbst/Winter, Ans. ab 7 Ex.:** 7. Nov 10 Garlitzer Wiesen/HVL (I.Röhl, R.Schneider, N.Vilcsko) * 8. Nov 7 Ziltendorfer Nied. (C.Pohl) * 25. Nov 32 Lenzer Wische/PR (H.Deutschmann), hohe Zahl * 29. Nov 17 SP Uckernied. Seehausen/UM (HH) * 9. Dez 8 Belziger Landschaftswiesen/PM (P.Schubert) * 12. Dez 7 Neuzeller Wiesen/LOS (C.Pohl) * 30. Dez 12 Byhleguhre/LDS (D.Robel).

Wiesenweihe *Circus pygargus*: Brut: in Brandenburg mind. 26 BP und 23 mal Brutverdacht (RYSLAVY 2017). **Erstbeob.:** 13./15./19. Apr 1 M Garlitzer Wiesen/HVL (P.Block u.a.) * 16. Apr 1 w-f. Hinzdorf/PR (S.Jansen). **Ans. ab 3 Ex.** (ohne BP): 30. Jul 12 (alles ad. oder immat., keine dj.) Garlitzer Wiesen/HVL (M.Prochnow, BR) * 31. Jul 20 SP Bochow/TF (H.Brücher), hohe Zahl, am 1. Aug dort nach Störung 8 (H.Brücher, H.Henderkes, BR, K.Urban) * 16. Aug 3 Tagebau Welzow-Süd/SPN (RB) * 20. Aug 4 Golzower Loose/MOL (MF). **Letztbeob.:** 3. Sep 2 ad. W und 6. Sep 1 vorj. W Garlitzer Wiesen/HVL (R.Schneider; N.Vilcsko) * 7. Sep 1 dj. Nichel/PM (P.Schubert).

Rohrweihe *Circus aeruginosus*: Brut: 5 Rev. FIB Unteres Odertal (WD). **Erstbeob.:** 8. Mär 1 M Kleiner Melitzsee bei Ahlimbsmühle/UM (H.Thiele) * 14. Mär 1 W Byhleguhre See/LDS (F.Kuba) * 14. Mär 2 W Kröbelner Teiche/EE (J.Loose, S.Simon) * 14. Mär 1 M Garlitzer Wiesen/HVL (N.Vilcsko). **Heimzug/Brutzeit, Ans. > 6 Ex.:** 5./6. Apr 6 Rietzer See-Streng (WS; L.Pelikan, David & Dustin Schubert) * 27. Mai 9 Tagebau Welzow-Süd/SPN (W.Hansel) * 14. Jun 11 Garlitzer Wiesen/HVL (Michael Weber). **Sommer/Wegzug, Ans. ab 8 Ex.:** 31. Jul 120 SP Bochow/TF (H.Brücher), neue Höchstzahl, am 1. Aug dort nach Störung 45 (H.Brücher, H.Henderkes, BR, K.Urban) * 1. Aug 21 Ziltendorfer Nied. (HH) * 4. Aug 14 Garlitzer Wiesen/HVL (WS) * 19. Aug 12 Tagebau Welzow-Süd/SPN (RB) * 20. Aug 26 auf 1 km² Golzower Loose/MOL (MF, RF), hohe Konzentration * 25. Aug 9 Nieplitznied. Zauchwitz (BR) * 5. Sep 22 Lenzer Wische/PR (I.Grunwald, H.Schumann) * 12. Sep 9 Tarmow/OPR (T.Ryslavy) * 19. Sep 8 SP Alte Spreemündung (HH). **Letztbeob.:** 30. Okt 1 w-f. Unteres Odertal bei Schwedt (WD) * 31. Okt 1 dj. Peitzer Teiche (HH) * 1./4. Nov 1 dj. Garlitzer Wiesen/HVL (I.Röhl, N.Vilcsko; P.Pakull). **Winter:** 8. Dez 1 M Großer Teich Lindenau/OSL (W.Blaschke) * 12. Dez 1 w-f. Unteres Odertal bei Gatow (J.Heinsohn, R.Hering, M.Schönen, T.Schaub).

Habicht *Accipiter gentilis*: Brut: 10 Rev. Potsdam/P inklusive Randgebiete bis Wilhelmshorst und Güterfelde/PM, dabei keine Rev. in Parkanlagen und Friedhöfen (G.Kehl und Fachgruppe Potsdam).

Sperber *Accipiter nisus*: Winter/Heimzug: max. nur zwei Gebietsmax. von 3 Ex. gemeldet: 18. Jan 3 Tagebau Welzow-Süd/SPN (RB) * 18. Mär 3 Grimnitzsee (W.Püschel). **Wegzug, Max. ab 5 Ex.:** 9. Okt 8 dz. Fahrlander Weinberg/P (L. Pelikan, W.Püschel) * 9. Okt 7 dz. Caule/LDS (H. Donath) * 10. Okt 10 dz. Fahrlander Weinberg/P (L. Pelikan, W.Püschel) * 11. Okt 15 dz. Blankensee (BR) * 31. Okt 12 dz. Blankensee (BR). **Winter:** max. 29. Dez 3 Jänschwalder Wiesen/SPN (RZ).

Rotmilan *Milvus milvus*: Winter: sehr starkes Auftreten im Januar mit ca. 125 Ex. bei 93 Beob. (Wertung der Gebietsmax.). Ans. > 3 Ex. nur in der Elbaue/PR: 17. Jan 4 bei Cumlosen/PR (H.-W. Ullrich) * 24. Jan 6 Löcknitznied. Lütkenwisch-Wustrow/PR (T. Könnig, H.-W. Ullrich) und 14 Lenzer Wische/PR (H.-J. Kelm). **Frühjahr (Feb-Apr), Ans. ab 10 Ex.:** 22. Mär 12 Ziltendorfer Nied. (S. Klasan) * 4. Apr 10 Gülper See (HH) * 5. Apr 11 Lenzer Wische/PR (K. Dziewiaty) * 25. Apr 12 S Bärenbrück/SPN (F. Raden). **Ans. > 18 Ex.:** 8. Mai 19 Niedergörsdorf/TF (H. Brücher) * 7. Jul 34 Liepe/HVL (T. Langgemach) * 8. Jul 28 Gröden-Hirschfeld/EE (K. Eckhoff, J. Mehnert) * 17. Jul 25 Segeletz/OPR (I. Lehmann) * 20. Jul 19 Rietdorf/TF (H. Brücher) * 30. Jul 20 Wehrhain/EE (H. Teichert) * 21. Aug 20 Lüsse/PM (W. Püschel) * 11. Sep 20 Kleeste/PR (I. Lehmann) * 22. Sep 24 Jakobshagen/UM (D. Richter) * 26. Sep 33 Lenzer Wische/PR (I. Grünwald, H. Schumann) * 27. Sep 19 Carmzow-Wallmow/UM (M. Jurke) * 14. Nov 28 Oder Gütsebieser Loose-Christiansaue/MOL (E. Grasse). **Dezember:** ca. 84 Ex. bei 62 Beob. (Wertung der Gebietsmax.). Ans. > 2 Ex.: 2./9./22. Dez 3 Zitz/PM (Förderverein Großtrappenschutz) * 13. Dez 8 Lenzer Wische/PR (K. Schröder).

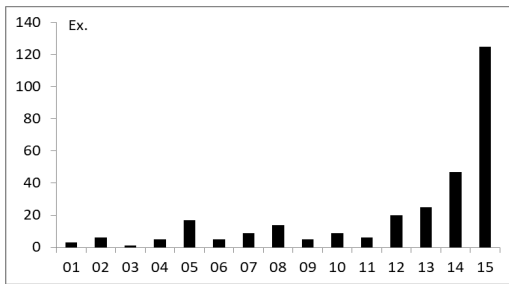

Summe der Rotmilan-Gebietsmaxima im Januar 2001 bis 2015. Die Entwicklung spiegelt sowohl die vermehrte Meldetätigkeit über ornitho (seit 2012) als auch eine reelle Zunahme wider.

Schwarzmilan *Milvus migrans*: Erstbeob.: 28. Feb/1. Mär 2 Rietzer See/PM (Michael Weber; P. Eckhoff, R. Stein), bisher frühestes Datum * 8. Mär 1 Schönerlinde/BAR (H. Brandt) * 8. Mär 1 Marquardt/P (B. Krukenberg) * 9. Mär 2 Biesdorf/B (B. Steinbrecher) * 10. Mär 1 Tagebau Welzow-Süd/SPN (A. Günther). **Frühjahr, Ans. > 10 Ex.:** 8. Mai 19 Bochow/TF (H. Brücher) * 17. Mai 14 Ranzig/LOS (H. Beutler) * 24. Mai 16 Reinsdorf/TF (H. Brücher) * 31. Mai 28 Tagebau Welzow-Süd/SPN (A. Günther, S. Tesch). **Sommer (ab Jun), Ans. ab 18 Ex.:** 15. Jun 18 Raddusch/OSL (B. Fuchs, T. Noah) * 17. Jun 19 Straupitz/LDS (B. Fuchs, T. Noah) * 27. Jun 27 Gülper See (HH) * 10. Jul 40 Liepe/HVL (T. Dürr) * 12. Jul 18 Genshagen/TF (J. Kirsch) * 27. Jul 24 Pinnow bei Gerswalde/UM (R. Nessing) * 1. Aug 37 (auf 40 km²) Ziltendorfer Nied. (HH) * 9. Aug 40 Müztlitz/HVL (D. Ehlert, A. Wolter) * 21. Aug 30 Lüsse/PM (W. Püschel). **Letztbeob.:** 3. Okt 1 Garlitzer Wiesen/HVL (G. Schlotzhauer) * 4. Okt 2 Hammer/OHV (H. Böttcher) * 4. Okt 1 Unteres Odertal bei Gatow (WD) * 10. Okt 1 dj. Riebener See/PM (BR, K. Urban) * 11. Okt 1 ad. Blankensee (BR) * 17. Okt 2 Dissen-Striesow/SPN (H. Alter), spätes Datum.

Seeadler *Haliaeetus albicilla*: Brut: in Brandenburg 197 Reviere (RYSŁAVY 2017) * in Berlin 2 Rev. auf Stadtgebiet (BOA 2016b). **1. Halbjahr, Ans. ab 12 Ex.:** 16. Jan 15 Elbvorland Cumlosen/PR (H.-W. Ullrich) * 24. Jan/22. Mär 17 Schwiolchsee (HH) * 29. Jan 12 Postluch Ganz/OPR (N. Stenschke) * 8. Feb 81 Grimnitzsee (A. Neumann), mit Abstand größte Ansammlung (bisher: 29. Jul 2013 52) * 13. Mär 14 Unteres Odertal Stützkow-Schwedt (DK) * 26. Mär 17 Unteres Odertal Lunow-Stützkow (M. Müller) * 13. Apr 40 SP Peitzer Teiche (RZ) * 23. Apr 22 Gülper See (S. Clausner) * 3. Mai 16 Maiberger Wiesen/CB (RZ) * 26. Mai 12 Deichrückverlegung Lenzen/PR (B. Koop). **2. Halbjahr, Ans. ab 10 Ex.:** 19. Sep 24 Kathlower Teiche/SPN (HH) * 8. Nov 10 Redernswalder See/UM (B. Blahy) * 8. Nov 10 Lenzer Wische/PR (H.-J. Kelm) * 13. Nov 14 Peitzer Teiche (K.-P. Koselleck) * 26. Nov 14 Unteres Odertal Lunow-Stützkow (WD) * 1. Dez 14 Angermünder Teiche (JM) * 1./12. Dez 16 Grimnitzsee (JM; N. Vilcsko) * 6. Dez 11 Gülper See (HH) * 21. Dez 15 Unteres Odertal Stützkow-Schwedt (WD) * 29. Dez 12 Unteres Odertal Schwedt-Friedrichsthal (WD).

Raufußbussard *Buteo lagopus*: Winter/Frühjahr, Ans. > 6 Ex.: 24. Jan/15. Feb 31 Lenzer Wische/PR (H.-J. Kelm) * 1. Feb 9 Protzen/OPR (A. Klose, N. Vilcsko) * 21. Feb/7. Mär 9 Ziltendorfer Nied. (C. Pohl) * 21. Feb/16. Mär 13 Tagebau Welzow-Süd/SPN (RB) * 22. Feb 14 Nordhof-Dechtow/OPR (F. Drutkowski) * 24. Feb/3. Apr 20 Randow-Welsebruch bzw. Randowbruch/UM (JM; UK) * 7. Mär 10 Havelnied. Parey (F. Drutkowski, N. Vilcsko) * 14. Mär 23 Garlitzer Wiesen/HVL (B. Block, T. Langgemach). **Frühjahr, Letztbeob.:** 1. Mai 2, bis 9. Mai noch 1 Garlitzer Wiesen/HVL (W. Mädlow; W.-T. Adlung, Matthias Weber u.a.) * 1. Mai 1 Altenau/EE (TS) * 2. Mai 1 Randowbruch bei Zichow/UM (L. Pelikan, W. Püschel, David

& Dustin Schubert) * 3./9.Mai 1 Werbig/TF (H.Brücher). **Herbst, Erstbeob.:** 26.Aug 1 Golzower Loose/MOL (Manfred Weber), bisher frühester Nachweis * 15.Sep 1 Zollchow/UM (A.Stöhr) * 19.Sep 1 Caule/LDS (H.Donath). **Herbst/Winter, Ans. > 6 Ex.:** 24.Okt 7 Altlüdersdorf/OHV (R.Vetter) * 26.Okt 8 dz. Buckow/HVL (T.Langgemach, T.Ryslavy) * 30. Okt 12 (auf 1,5 km²) Altbarnim/MOL (MF) * 8./28.Nov 7 Ziltendorfer Nied. (C.Pohl) * 9.Nov/14.Dez 7 Garlitzer Wiesen/HVL (F.Drutkowski; B.Block, T.Langgemach) * 21.Nov 7 Schönwerder/UM (T.Blohm) * 16.Dez 10 Unteres Odertal Lunow-Stützkow (DK) * 20.Dez 90 Lenzer Wische/PR (H.-J.Kelm), hohe Zahl * 25.Dez 27 Randowbruch Passow-Schmölln/UM (UK) * 29.Dez 12 Welsebruch bei Grünow/UM (UK).

Mäusebussard *Buteo buteo*: Winter/Heimzug, Ans. > 25 Ex.: 18.Jan 30 Fehrow-Dissen/SPN (RZ) * 31.Jan 34 Ziltendorfer Nied. (HH) * 4.Feb 85 um Plessa/EE (F.Raden) * 7.Feb 43 Randowbruch Passow-Schmölln/UM (UK) * 15.Feb 64 Lenzer Wische/PR (H.-J.Kelm) * 16.Feb 40 Elbaue Lenzen-Cumlosen/PR (M.Korsch) * 21.Feb 51 Tagebau Welzow-Süd/SPN (RB) * 22.Feb 77 Nordhof-Dechtow/OPR (F.Drutkowski) * 28.Feb 26 Havelnied. Parey (WS) * 14.Mär 90 NSG Havelländisches Luch/HVL (B.Block, T.Langgemach) * 18.Apr 40 Straupitz/LDS (B.Fuchs, T.Noah, S.Rasehorn). **Brutzeit/Sommer (Mai-Aug), Ans. > 15 Ex.:** 28.Mai 18 Rehnsdorf/SPN (RB) * 10.Jun 54 Tagebau Welzow-Süd/SPN (RB) * 12.Jun/1. Aug 25 Garlitzer Wiesen/HVL (WS; S.Schauerte) * 14.Jun 30 Randowbruch/UM (I.Röhl, S.Schauerte) * 25.Aug 25 Neuränft/MOL (M.Müller) * 28.Aug 68 (auf 40 km²) Ziltendorfer Nied. (HH). **Wegzug/Winter, Ans. > 30 Ex.:** 10.Sep 36 Karolinenhof/OHV (E.Olearczyk) * 10.Okt 84 Lenzer Wische/PR (H.-J.Kelm) * 21.Okt 31 Unteres Odertal Lunow-Stützkow (DK) * 4. Nov 45 (auf 10 ha) Schlieben/EE (T.Noah) * 4.Nov 35 Byhleguhre/LDS (D.Robel) * 9.Nov 50 Randowbruch/UM (UK) * 14. Dez 73 NSG Havelländisches Luch/HVL (B.Block, T.Langgemach) * 20.Dez 48 Havelnied. Hohennauen-Gülpe (HH, WS). **Aktiver Zug > 30 Ex.:** 7.Sep 63 dz. Nickel/PM (P.Schubert) * 9.Okt 53 dz. Fahrlander Weinberg/P (L.Pelikan, W.Püschel) * 26.Okt 47 dz. Buckow/HVL (T.Langgemach, T.Ryslavy) * 31.Okt 68 dz. Blankensee (BR) * 31.Okt 35 dz. Mahlsdorf/TF (A.Weingardt).

Merlin *Falco columbarius*: 199 Ex. bei 154 Beob. (Wertung der Monatsmax. pro Gebiet):

		Jan	Feb	Mär	Apr	Mai	Jun	Jul	Aug	Sep	Okt	Nov	Dez
Bb/B	Ex.	22	15	16	8	2	-	-	-	18	48	37	33
	n	17	10	10	8	2	-	-	-	18	37	24	28

Gut besetzter traditioneller **Schlafplatz Uckernied. Seehausen/UM, Max.:** 17.Jan 6 (B.Freyman) * 7.Feb 6 (R.Schneider) * 14.Mär 7 (E.Ziesemer) * 4.Okt 7 (HH) * 17.Okt 8 (HH, T.Ryslavy, N.Vilcsko) * 28.Okt 8 (P.Pakull, N.Vilcsko) * 31.Okt 9 (N.Vilcsko) * 1.Nov 12 (HH, T.Ryslavy, WS), neue Höchstzahl * 29.Nov 8 (HH, WS) * 30.Dez 6 (HH, WS). **Sonstige Max.:** aus anderen Gebieten im Frühjahr nur Einzelvögel gemeldet, im Herbst max. 25.Okt 3 Haage/HVL (T.Ryslavy). **Frühjahr, Letztbeob.:** 22.Apr 1 Belziger Landschaftswiesen/PM (C.Rovelli) * 2.Mai 1 vorj. W Wachow/HVL (HH, T.Ryslavy) * 21.Mai 1 W Gatower Rieselfeld/B (E.Wolf), bisher spätestes Datum. **Herbst, Erstbeob.:** 7.Sep 1 Nickel/PM (P.Schubert) * 8.Sep 1 Grünwalde/OSL (TS) * 11.Sep 1 Gülper See (M.Jurke, K.Wesolowski).

Rotfußfalke *Falco vespertinus*: wie in den beiden Vorjahren erneut sehr starkes Auftreten, diesmal im Herbst mit Konzentration im Oderbereich und unter stärkerer Beteiligung von älteren Vögeln. **Heimzug, 9 Ex. bei 9 Beob.:** 5.Mai 1 ad. M Oder Stolpe-Stützkow/UM (WD) * 5.Mai 1 Plattenburger Teiche/PR (E.v.Wolff) * 15.Mai 1 ad. M Kiesensee Mühlberg (T.Wulf) * 16./17.Mai 1 ad. M Linumer Teiche (H.Besuch; M.Albrecht) * 19.Mai 1 vorj. M Garlitzer Wiesen/HVL (B.Jahnke) * 21.Mai 1 vorj. M Ziltendorfer Nied. (C.Pohl) * 26.Mai 1 M Kerkow/UM (A.Stöhr) * 5./16.Jun 1 vorj. M Tagebau Welzow-Süd/SPN (A.Günther; W.Hansel) * 18.Jun 1 vorj. M Kyritz-Ruppiner Heide/OPR (F.Gemmel, A.Schonert, U.Steinke). **Wegzug, 147 Ex. bei 54 Beob.** (bei Ausschluss wahrscheinlicher Doppelzählungen):

		M Jul	M Aug	E Aug	A Sep	M Sep	E Sep
Bb/B	Ex.	1	12	85	30	14	5
	n	1	7	19	15	8	4
	ad. M	-	7	15	5	1	-
	ad. W	-	4	16	1	-	-
	vorj. M	1	-	11	-	-	-
	vorj. W	-	-	8	2	-	1
	dj	-	1	26	20	11	3

Erstbeob.: 18.Jul 1 M Tagebau Welzow-Süd/SPN (W.Hansel) * 15.Aug 1 M Cahnsdorf/LDS (H.Donath) * 16./17.Aug 1 W Neufeld/MOL (S.Fahl, MF) * 17.Aug 1 M Sonnenberg/OHV (R.Altenkamp). Erster dj. am 20.Aug Ziltendorfer Nied. (C.Pohl). **Gebietsmax. > 3 Ex.:** 23.Aug 9 (4 M + 4 W + 1 dj.) Seelower Loose/MOL (S.Fahl, MF) * 23.Aug 13 (5 ad. M

+ 5 ad. W. + 3 dj.) Ziltendorfer Nied. (C.Pohl) * 24.Aug 26 (4 ad. M + 5 ad. W + 7 vorj. M + 5 vorj. W + 5 dj.) Neuranft/MOL (S.Fahl) * 26.Aug 10 Golzower Loose/MOL (Manfred Weber) * 29.Aug/31.Aug/1.Sep 4 Buckow/HVL (W.Jaschke; T.Ryslavy). Wechselnde Alterszusammensetzung in länger beobachteten Rastgemeinschaften deutet auf regen Individualenaustausch. **Letztbeob.:** 25.Sep 2 dj. Tagebau Welzow-Süd/SPN (RB) * 26.Sep 1 dz. Eichwerder Moorwiesen bei Glienicke Nordbahn/OHV (BR).

Baumfalke *Falco subbuteo*: Erstbeob.: 17.Apr 1 Joachimsthal/BAR (R.Flath) * 18.Apr 1 Baumgarten/UM (UK) * 19.Apr 1 bei Zichow/UM (A.Scheller, UK) * 19.Apr 1 Kieseßen Mühlberg (M.Walter). **Frühjahr, Ans. ab 5 Ex.:** 29.Apr 5 Kathlower Teiche/SPN (K.-J.Schenzle) * 30.Apr 5 Päwesiner Lötzt/PM (T.Hellwig) * 1.Mai 9 Linumer Teiche (F.Sieste) * 2.Mai 5 Ferbitzer Bruch/P (L.Pelikan) * 2.Mai 5 Borcheltsbusch/LDS (B.Fuchs, T.Noah, S.Rasehorn) * 20.Mai 6 Döberitzer Heide/HVL (S.Schauerte) * 22.Mai 7 Nieplitznied. Zauchwitz (BR). **Wegzug, Ans. > 3 Ex.:** 15.Jul 4 Jerischker Wald/SPN (S.Klasan) * 21.Jul 15 bei Krempendorf/PR (T.Schröder), hohe Zahl * 2.Aug 4 Freienthal/PM (P.Schubert) * 7.Aug 4 Fredersdorf/UM (UK) * 20.Aug 4 Kremmener Luch N Dorotheenhof/OHV (T.Ryslavy). **Letztbeob.:** 29.Sep 1 Gülper See (J.Drese) * 1.Okt und 17.Okt 1 Drachhausen/SPN (H.Alter) * 17.Okt 1 Falkenberger Rieselfeld/B (E.Hübner). **Nachtrag:** 15./18./30.Jul 2013 12 sowie 21.Jul 2014 10 jeweils bei Krempendorf/PR (T.Schröder).

Eleonorenfalke *Falco eleonora*: 21.Aug 1 vorj. (dunkle Morphe) bei Lüsse/PM (W.Püschel; PÜSCHEL 2017, DAK 2017). Erstnachweis für Brandenburg und Berlin.

Wanderfalke *Falco peregrinus*: Brut: in Brandenburg 70 Reviere (RYSLAVY 2017) * 3–4 BP im Stadtgebiet Berlin (BOA 2016b). **Sonstiges Auftreten:** keine Ans. > 2 Ex. außerhalb von Brutgebieten. Möglicher **Aktiver Zug:** 17.Apr 1 hoch dz. N Schwedt/UM (JM) * 1.Okt 1 dz. SW Glienicker Lake/P-B (L.Pelikan). **Unterart *F. p. calidus*:** drei 2015 im Brutgebiet auf der russischen Insel Kolgudjew besenderte Vögel durchquerten auf ihrem ersten Wegzug Brandenburg: einer vom 31.Okt-3.Nov über Pfingstberg/UM, Templin/UM, Rheinsberg/OPR, Gumtow/PR, ein weiterer am 30.Okt den Süden der Kreise OSL und EE und ein dritter am 30.Sep vermutlich Berlin (ORTO 2017). Bisher gab es nur einen sicheren Nachweis dieser im Feld schwer bestimmbareren Unterart (1907 bei Paaren/HVL, ABBO 2001), die aber regelmäßig durch Brandenburg ziehen dürfte.

Würgfalke *Falco cherrug*: zwei Beob. (DAK 2017): 5.Aug 1 dj. M Garlitzer Wiesen/HVL (P.Pakull, N.Vilcsko) * 20.Aug-3.Sep 1 dj. Golzower Loose/MOL (MF, RF, S.Fahl u.a.). Beide Vögel waren beringt und die Ringe konnten abgelesen werden, sie wurden 2015 an verschiedenen Stellen nestjung in Ungarn beringt (DAK 2017). Vierter und fünfter Nachweis.



Abb. 4: Rotfußfalke, diesjährig, Oderbruch, August 2015. Foto: S. Fahl.
Fig. 4: Red-footed Falcon, 1st year, *Falco vespertinus*.

Turmfalke *Falco tinnunculus*: Brut: 25 BP/24 km² Marzahn-Biesdorf/B (S.Materna) * 23 Rev. SW-Berlin (L.Schlottke) * mind. 4 BP Kirche Müncheberg/MOL (E.Ehlert). **1. Halbjahr, Gebiets- und Saisonmax. > 6 Ex.:** 14.Mär 9 NSG Haveländisches Luch/HVL (B.Block, T.Langgemach) * 8.Jun 12 Garlitzer Wiesen/HVL (F.Drutkowski) * 16.Jun 12 Tagebau Welzow-Süd/SPN (W.Hansel) * 23.Jun 8 Tagebau Jänschwalde/SPN (RB) * 24.Jun 7 Belziger Landschaftswiesen/PM (I.Röhl) * 29.Jun 7 Randowbruch/UM (F.Drutkowski). **2. Halbjahr, Gebiets- und Saisonmax. > 8 Ex.:** 12.Jul 10 Randowbruch/UM (I.Röhl) * 30.Jul 20 Garlitzer Wiesen/HVL (M.Prochnow, BR) * 20.Aug 14 (auf 1 km²) Golzower Loose/MOL (MF, RF) * 28.Aug 38 (auf 40 km²) Ziltendorfer Nied. (HH), hohe Zahl * 29.Aug/13.Sep 26 Tagebau Welzow-Süd/SPN (RB) * 30.Sep 12 Tempelhofer Feld/B (M.Adler) * 10.Okt 24 Lenzer Wische/PR (H.-J.Kelm) * 31.Okt 11 Blankensee (BR) * 20.Dez 15 Lenzer Wische/PR (H.-J.Kelm).

Kranich *Grus grus*: Brut: in Brandenburg mind. 2.650 BP (RYSILAVY 2017) * in Berlin 16 Rev. (BOA 2016b). **Januar, Ans. > 200 Ex.:** 2.Jan 1.100 Gollwitz/BRB (R.Stein) * 5.Jan 1.040 Klärteiche Nauen/HVL (R.Rosenthal) * 17.Jan 270 Klein Kienitz/TF (B.Ludwig) * 18.Jan 1.450 SP Rietzer See/PM (T.Ryslavý) * 19.Jan 1.000 Linum/OPR (T.Heinicke) * 23.Jan 690 Bernau/BAR (M.Modrow) * 24.Jan 700 SP Lietzengraben/B (N.Vilcsko) * 25.Jan 385 Charlottenhof/LOS (E.Ehlert). **Heimzug, Ans. > 1.000 Ex.:** 18.Feb 2.000 Dreibrück/HVL (M.Zerning) * 27.Feb 1.700 Lindow/OPR (Steinberg) * 1.Mär 1.320 Spitz/MOL (M.Müller) * 12.Mär 2.000 Rambow/PR (B.Boysen) * 14.Mär 4.000 Gieshof/MOL (W.Koschel) * 14.Mär 1.200 Neuholand/OHV (A.Boehnke) * 15.Mär 3.820 Rietzer See-Streng (L.Manzke) * 20.Mär 1.200 Blandikow/OPR (M.Modrow) * 30.Mär 1.400 Beetz-Wall/OPR (T.Hellwig). **Aktiver Heimzug > 700 Ex.:** 21.Feb 6.000 dz. Gülpe-Parey/HVL (T.Langgemach) * 8.Mär 1.611 dz. Grimnitzsee (A.Klose, N.Vilcsko), 800 dz. Unteres Odertal bei Gatow (WD) und 776 dz. Schönerrinde/BAR (P.Pakull). **Mai-Jul, Ans. > 250 Ex.:** 4.Mai 300 Lenzer Wische/PR (H.-W.Ullrich) * 6.Mai 320 Linumer Teiche (A.Klose, N.Vilcsko) * 8.Jun 257 Groß Schulzendorf/TF (D. & I.Mertens) * 18.Jul 300 Spitz/MOL (M.Modrow) * 24.Jul 400 Gülper See (Martin Miethke) * 25.Jul 400 Goßmar/LDS (P.Schonert) * 25.Jul 380 Neuranft/MOL (M.Modrow). **Wegzug, Max. ab 3.500 Ex.:** 27.Sep/1.Okt 11.000 Gartz/UM (A.Bieseke, J. & R.Haferland) * 30.Sep 3.690 SP Altfriedländer Teiche (E.Ehlert) * 1.Okt 3.500 SP Rambower See/PR (T.Könning, H.-W.Ullrich) * 3.Okt 13.000 SP Gülper See (A.Günther, S.Tesch) * 5.Okt 5.040 SP Klärteiche Nauen/HVL (R.Rosenthal) * 5.Okt 4.000 SP Grimnitzsee (K.-H.Mewes) * 6.Okt 3.820 Borcheltssee/LDS (J.Nevoigt) * 10.Okt 3.500 Biesenbrow/UM (B.Blahy) * 11.Okt 6.200 SP Angermünder Teiche (B.Blahy) * 20.Okt 80.740 SP Linumer Teiche und Wiesen (H.Beckmann, E.Hinke u.a.) * 24.Okt 4.900 SP Ribbecker Tonstiche/OHV (J.Schwabe) * 7./9./16.Nov 7.000 Jahnberge/HVL-Lobeofsund/OPR (M.Modrow) * 11.Nov 4.000 SP Rangsdorfer See/



Abb. 5: Würgfalke, Golzower Loose/MOL, August 2015. Foto: S. Fahl.
Fig. 5: Saker Falcon, *Falco cherrug*.

TF (B.Ludwig) * 16.Nov 4.200 Rietzer See-Streng (L.Manzke). **Synchronzählung:** max. 17./18.Okt 103.824 landesweit an Schlafplätzen (AG Kranichschutz). **Aktiver Zug, Gebietssummen > 3.000 Ex.:** 28.Sep 5.000 dz. Eberswalde/BAR (H.Matthes) * 10.Okt 4.500 dz. Retzow/HVL (T.Ryslavy) * 11.Okt 5.200 dz. Liepe/HVL (T.Ryslavy) * 12.Okt 3.100 dz. Buckow/HVL (T.Langgemach) * 26.Okt 34.500 dz. Buckow/HVL (T.Langgemach, T.Ryslavy). **Dez, Ans. ab 800 Ex.:** 8.Dez 1.250 Wall/OPR (A.Ewert) * 9.Dez 3.500 SP Garlitzer Wiesen/HVL (T.Ryslavy) * 10.Dez 4.800 Rietzer See-Streng (L.Manzke) * 13.Dez 1.300 Ebereschendorf/HVL (O.Arta) * 13.Dez 800 Baasee bei Rieben/PM (H.Hartong) * 15.Dez 4.000 Jahnberge/HVL (M.Modrow) * 22.Dez 3.000 Gollwitz/BRB (R.Stein) * 26.Dez 1.211 SP Körziner Wiesen/PM (L.Kluge) * 30.Dez 820 Klein Kienitz/TF (B.Ludwig).

Großtrappe Otis tarda: Bestand: in Brandenburg mit Randgebiet Sachsen-Anhalt Frühjahrsbestand von 197 Ex., 44 Jungvögel wurden im Freiland flügge und 43 wurden ausgewildert (RYSLAVY 2017). **Beob. abseits der Einstandsgebiete:** 6.Apr 7 nach N fliegend Brielow/PM (B.Kreisel) * 9.Apr 2 Plauerhof/BRB (S.Schulze) * 11.Apr 1 M Lietzengraben/B (WS) * 23.Apr 2 W Flämmingsau/MOL (J.Hörn) * 10.Mai/8.Jun 1 M Rangsdorfer Luchwiesen /TF (M.Thüring; D. & I.Mertens) * 3.Jul 1 W Ungeheuerwiesen bei Blankensee/TF (BR).

Wasserralle Rallus aquaticus: Brutzeit/Frühjahr, Konzentrationen ab 10 Rufer: 7.Mär 10 Päwesiner Lötze/PM (M.Löschau) * 25.Mär/13.Apr 10 Lanke am Felchowsee (WD) * 5.Apr 23 Rufer Rietzer See-Streng-Moorsee-Kiehnwerder (WS) * 9.Apr 20 Schlosswiesenspolder Schwedt/UM (WD) * 11.Apr 22 Unteres Odertal Gartz-Staffelde (J.Haferland) und 19 Unteres Odertal Schwedt-Friedrichsthal (DK) * 15./23.Apr 10 Landiner Haussee/UM (WD) * 25.Apr 11 Feuchtfläche Hammelstall/UM (F.Vökler) * 26.Apr 14 Heuzugwiesen S Schwedt/UM (DK). **Winter:** im Jan 40 Ex. in 24 Gebieten, im Feb 43 Ex. in 29 Gebieten bei Wertung der Gebietsmax. Max. ab 3 Ex.: 4.Jan 3 Hermannswerder/P (J.Brinke, S.Klasan) * 17.Jan 4 Gülper See (HH) * 1.Feb 3 Heegese/TF (W.Suckow) * 15.Feb 7 Blankensee (BR, K.Urban). **Gebietsmax. ab 7 Ex. nach der Brutzeit:** 19.Aug 20 Felchowsee (WD) * 29.Aug 34 Alte Spreemündung (HH) * 7.Sep 11 Rietzer See-Streng (WS) * 13.Sep/18.Okt 8 Blankensee (BR; M.Prochnow) * 14.Sep 10 Unteres Odertal bei Gatow (WD) * 19.Sep 7 Nieplitznied. Zauchwitz (BR) * 17.Okt 8 Grimnitzsee (HH) * 22.Okt 7 Gülper See (T.Ryslavy). **Dezember:** 57 Ex. in 33 Gebieten (Wertung der Gebietsmax.). Max. > 3 Ex.: 7.Dez 4 Köthener See/LDS (B.Fuchs) * 25.Dez 10 Alte Spreemündung (HH).

Wachtelkönig Crex crex: Brut: in Brandenburg mind. 115 Rufer (RYSLAVY 2017) * in Berlin 6 Rev. auf Stadtgebiet (BOA 2016b). **Erstbeob.:** 5.Mai 1 Unteres Odertal S Schwedt (J.Sadlik) * 6.Mai 1 Unteres Odertal S Gartz (J.Haferland) * 9.Mai mind. 3 Unteres Odertal Stützkow-Schwedt (A.Hamann, DK, A.Wolter). **Letztbeob.:** letzter Rufer am 1.Aug bei Bochow/TF (H.Brücher). Letzte Meldungen: 21.Aug 1 Neuzeller Nied./LOS (C.Pohl) * 29.Aug 1 frische Rupfung Unteres Odertal bei Lunow (UK) * 31.Aug 1 Unteres Odertal S Gartz (UK) * 17.Sep 1 Tempelhofer Feld/B (C.Grüneberg).

Tüpfelralle Porzana porzana: Brut: in Brandenburg mind. 51 Rufer (RYSLAVY 2017) * in Berlin 1 BP Lietzengraben (WS, N.Vilcsko u.a.). **Erstbeob.:** 9.Apr 2 Unteres Odertal bei Friedrichsthal (K.-H.Frommolt) * 10.Apr 1 Unteres Odertal bei Schwedt (JM) * 11.Apr 1 Lietzengraben/B (WS). **Wegzug:** max. lediglich 29.Aug 2 Alte Spreemündung (HH). **Letztbeob.:** 14.Sep 1 dj. Rietzer See-Streng (F.Drutkowski) * 27.Sep 1 Alte Spreemündung (HH) * 4.Okt 1 Angermünder Teiche (H.Brandt).

Kleinralle Porzana parva: Brut: in Brandenburg mind. 47 Rev./Rufer (RYSLAVY 2017). **Erstbeob.:** 16.Apr 1 W Unteres Odertal S Gartz (J.Haferland) * 17.Apr 1 M Lanke am Felchowsee (WD) * 22.Apr 1 M Schmiedeberg/UM (K.Eilmes, S.Hundrieser). **Wegzug und Letztbeob.:** 10.–24.Aug max. 2 (am 19./24.Aug) Spreeteiche Maiberg/CB (F.Neumann; G. & J.Kläger u.a.) * 22.Aug 2 und 29.Aug 1 M Alte Spreemündung (HH) * 31.Aug 1 Kleiner Baberowsee bei Brüsenwalde/UM (E.Bock) * 7.Sep 1 dj. Reckahner Teiche/PM (WS) * 18.Okt 1 w-f. Linumer Teiche (W.Püschel), spätes Datum.

Zwergralle Porzana pusilla: nach dem Erstnachweis in neuer Zeit im Vorjahr nun ein erneuter Nachweis (DAK 2017): 4.–6.Jun 1 rufendes M Jänschwalder Wiesen/SPN (RZ; H.Deutschmann, H.Glode, HH, B.Litzkow).

Teichralle Gallinula chloropus: Brut: 108 Rev. Stadtgebiet Berlin (BOA 2016b). Max. in Brandenburg: 4 Rev. Schönernerlinder Teiche/BAR (P.Pakull) * 4 Fam. Schlossinsel Lübben/LDS (A.Weingardt). **Winter/Brandenburg, Ans. ab 6 Ex.:** 17.Jan 6 Kleinmachnower See/PM (W.Püschel) * 18.Jan 18 Stadthavel Potsdam mit Nuthe/P (R.Reichel) * 15.Feb je 6 Tempeliner See/PM (B.Grünwald) und Havel bei Werder/PM (W.Schulz) * 16.Feb 32 Klärwerksableiter Waßmannsdorf/LDS (L.Gelbicke). **Weitere Ans. > 8 Ex.** in Brandenburg (ohne Fam.): 5.Mär 25 und 18.Mai 10 Klärwerksableiter Waßmannsdorf/LDS (L.Gelbicke) * 14.Aug 15 Kremmener See/OHV (J.Günther) * 2.Sep 10 Spreeteiche Maiberg/CB (F.Neumann) * 17.Okt 17 Stadthavel Potsdam mit Nuthe/P (Manfred Miethke) * 23.Okt 11 Neuendorfer See/LDS (B.Fuchs) * 13.Nov 9 Klärwerksableiter Waßmannsdorf/LDS (L.Gelbicke). **Dezember/Brandenburg, Ans. ab 5 Ex.:** 12.Dez 5 Stadthavel Potsdam mit Nuthe/P (Manfred Miethke) * 13.Dez 8 Havel bei Werder/PM (W.Schulz). **Berlin, Saisonmaxima:** 17.Jan 29 und 18.Dez 50 Freizeitpark Marienfelde/B (L.Gelbicke).

Blessralle Fulica atra: Brut, gebietsbezogene Angaben ab 15 Rev.: 143 Fam. Peitzer Teiche (HH, H.-P.Krüger, B.Litzkow, M.Spielberg, RZ) * 40 Rev. Unteres Odertal Stützkow-Schwedt (Polder A) und 70 Rev. Unteres Odertal Schwedt-Fried-



Abb. 6: Tüpfelralle, Reckahner Teiche/PM, August 2015. Foto: W. Püschel.

Fig. 6: Spotted Crake, Porzana porzana.

richsthal (Polder 10) (DK) * 53 Rev. Scharmützelsee/LOS (HH) * 20 Rev. Neuendorfer See/LDS (B.Fuchs, T.Noah) * 17 Rev. Karower Teiche/B (Bernhard Schonert u.a.) * 15 Rev. Rummelsburger See/B (A.Hamann). **1. Halbjahr, Ans. > 1.300 Ex.:** 17.Jan 1.500 Unteruckersee (W.Koschel) * 18.Jan 1.500 Breitlingsee/BRB (C.Schulze) * 18.Jan 2.854 Parsteiner See/BAR (H.Wawrzyniak) * 18.Jan 2.214 Grimnitzsee (A.Thieß) * 5.Feb 1.800 Oberuckersee/UM (UK) * 15.Feb 6.076 Werbellinsee/BAR (A.Thieß) * 3./22.Mär 2.000 Unteres Odertal Stützkow-Schwedt (WD; DK) * 14.Jun 1.910 Peitzer Teiche (HH, H.-P. Krüger, M.Spielberg, RZ). **2. Halbjahr, Ans. > 1.100 Ex.:** 9.Aug 4.371 Peitzer Teiche (HH, B.Litzkow, M.Spielberg) * 13.Sep 3.684 Blankensee (BR) * 4.Okt 5.800 Grimnitzsee (HH) * 17.Okt 9.600 Unteruckersee (HH) * 18.Okt 1.660 Parsteiner See/BAR (H.Wawrzyniak) * 28.Nov 7.350 Scharmützelsee/LOS (HH) * 12.Dez 1.724 Stadthavel Potsdam/P (Manfred Miethke) * 13.Dez 2.075 Heiliger See-Möserscher See/BRB (M.Weggen) * 17.Dez 2.200 Plauer See/BRB (T.Hellwig).

Austernfischer *Haematopus ostralegus*: Brut: in Brandenburg mind. 15 Rev. bei 8 Brutnachweisen (RYSLAVY 2017). **Erstbeob.:** 8.Mär 1 Elbaue bei Müggendorf/PR (T.Könning, H.-W.Ullrich) * 8.Mär 1 Kiesseen Mühlberg (M.Walter) * 9.Mär 1 Elbvorland Hinzdorf/PR (S.Jansen). **Heimzug, Nachweise abseits der Brutregionen:** 18.Mär 1 Grimnitzsee (W.Püschel, N.Vilcsko) * 6.Apr 1 Grimnitzsee (HH, M.Sarnow, N.Vilcsko) * 24.Apr 1 Schwedt/UM (DK) * 2.Mai 1 Gülper See (T.Ryslavy, J.Wehrmann, T.Wiesmann) * 3.Mai 1 Grimnitzsee (L.Pelikan, N.Vilcsko u.a.) * 11./12.Mai 1 Gülper See (W.-T.Adlung; H.-H.Krause) * 13.Mai 1 Altfriedländer Teiche (MF) * 20./21.Mai 2 Gülper See (B.Jahnke; M.Lütkepohl) * 31.Mai 1 Oder bei Neuzelle/LOS (HH). **Wegzug:** keine Meldungen außerhalb der Brutregionen. Max. 26.Jul/16.Aug je 6 Kiesseen Mühlberg (M.Walter; HH, G.Marz, TS, WS), wohl dortige Brutvögel. **Letztbeob.:** 29./30.Aug 1 dj. Kiesseen Mühlberg (M.Walter; TS).

Stelzenläufer *Himantopus himantopus*: eine Beob.: 2.Mai 1 Gülper See (HH, T.Ryslavy, T.Wiesmann).

Säbelschnäbler *Recurvirostra avosetta*: 12 Ex. bei 5 Beob.: 5.Apr 3 Stoßdorfer See/LDS (S.Rasehorn) * 25.Apr 2 Grimnitzsee (A.Klose, N.Vilcsko) * 29.Mai 1 Gülper See (Martin Miethke, A.Seeger) * 2.Aug 5 (2 ad. + 3 dj.) Gülper See (D.Ehlert, HH, R.Marzahn, WS u.a.), hohe Zahl * 23.–31.Aug 1 Wulfersdorfer Teiche/LOS (HH).

Kiebitzregenpfeifer *Pluvialis squatarola*: sehr schwaches Auftreten von 25 Ex. bei 23 Beob. (bei Ausschluss wahrscheinlicher Doppelzählungen):

		Jan	Feb	Mär	Apr	Mai	Jun	Jul	Aug	Sep	Okt	Nov	Dez
Bb/B	Ex.	-	-	-	1	1	-	-	3	7	8	4	1
	n	-	-	-	1	1	-	-	3	6	7	4	1

Heimzug: 5. Apr 1 Peitzer Teiche (RZ) * 14. Mai 1 Kiesseen Mühlberg (TS). **Wegzug, Erstbeob.:** 3.–6. Aug 1 ad. Gülper See (Martin Miethke, WS; M. Kandolf) * 9. Aug 1 Kiesseen Mühlberg (TS). **Gebietsmax.:** 9. Sep 2 dj. Talsperre Spremberg (RB) * 2. Okt 2 Peitzer Teiche (H.-P. Krüger). **Letztbeob.:** 6. Nov 1 Mürow/UM (S. Lütke, M. Schmidt) * 5. Dez 1 dj. Angermünder Teiche (HH, WS), spätes Datum.

Goldregenpfeifer *Pluvialis apricaria*: **Winter:** 18. Jan 1 Ranzig/LOS (HH). **Heimzug, Erstbeob.:** 16. Feb 55 Malxenied./CB (H. Alter) * 19. Feb 1 Lenzer Wische/PR (T. Könnig, H.-W. Ullrich) * 22. Feb 12 Nordhof/OPR (E. Drutkowski) und 1 Ziltendorfer Nied. (C. Pohl). **Ans. ab 200 Ex.:** 15. Mär 200 Linumer Wiesen (S. Fischer) * 16. Mär 560 Lenzer Wische/PR (M. Schlede) * 19. Mär 800 Uckernied. bei Schönwerder/UM (H. Schonert) * 21. Mär 460 Jänschwalder Wiesen/SPN (B. Litzkow) * 23. Mär 500 Betzin/OPR (T. Hellwig) * 23. Mär 200 Rohrlack/OPR (U. Wichmann) * 26. Mär 420 Strodehne-Kietz/HVL (B. Jahnke). **Letztbeob./Sommer:** 25. Apr noch 500 Uckertal bei Schönwerder/UM (H. Schonert) * 26. Mai 1 Körziner Wiesen/PM (L. Kalbe) * 22. Jun 2 Schwedt/UM (JM). **Wegzug, Erstbeob.:** 12. Jul 1 Randowbruch/UM (I. Röhl) * 1. Aug 1 ad. Gülper See (WS) * 5. Aug 3 ad. Randowbruch/UM (UK). **Ans. > 350 Ex.:** 12. Okt 440 Jahnkeshof/UM (M. Jurke) * 23. Okt 400 Uckertal bei Schönwerder/UM (H. Schonert) * 27. Okt 1.000 Welsebruch bei Grünow/UM (S. Lütke) * 30. Okt–9. Nov 1.800 Altbarnim/MOL (MF, RF) * 1. Nov 380 Ludwigsburg/UM (M. Jurke) * 1. Nov 400 westl. Sadenbecker Stausee/PR (C. Moning) * 8. Nov 800 Angermünder Teiche (D. Ehlert) * 13. Nov 1.100 Lenzer Wische/PR (T. Könnig, H.-W. Ullrich). **Dezember:** starkes Auftreten von 181 Ex. in 12 Gebieten, max. 10. Dez 30 Lenzer Wische/PR (H.-W. Ullrich) * 19. Dez 65 Wallmow/UM (M. Jurke) * 23. Dez 27 Welsebruch bei Biesenbrow/UM (UK). Zuletzt 30. Dez 1 Kahla/EE (TS).

Kiebitz *Vanellus vanellus*: **Brut, ab 10 Rev.:** 79 Rev. SPA Unteres Odertal/UM, davon 60 FIB, 22 BP erfolgreich und 57 erfolglos (WD) * 17 Rev. Randowbruch/UM (JM, UK) * 10–15 Rev. Malxenied./CB (H.-P. Krüger) * 20 Rev. Ziltendorfer Nied. (G. Schulze) * 4. Apr 10 Rev. Netzener Wiesen/PM (HH) * 4. Apr 15 Rev. Havelnied. Pary (HH). **Januar:** 38 Ex. in 8 Gebieten, max. 19. Jan 13 Löcknitz bei Schmölen/PR (M. Schlede). **Heimzug, Ans. ab 1.200 Ex.:** 3. Mär 1.600 Vietznitz/HVL (T. Hellwig) * 3. Mär 3.675 Rühstätt-Legde/PR (I. Dahms) * 3. Mär 2.500 Unteres Odertal Stützkow-Schwedt (WD) * 4. Mär 1.200 Randowbruch Zichow-Zehnebeck/UM (UK) * 5. Mär 13.300 Lenzer Wische/PR (K. Schröder) * 6. Mär 2.500 Unteres Odertal bei Stolpe (J. Haferland) * 7. Mär 2.800 Malxenied./CB (H.-P. Krüger) * 7. Mär 2.000 Havelnied. Pary (E. Drutkowski, N. Vilcsko). **Wegzug, Ans. > 2.500 Ex.:** 30. Aug 2.700 Stegemannshof/UM (M. Jurke) * 3. Sep 6.000 Neuglietzen/MOL (M. Müller) * 8. Sep 3.000 Phöbener Bruch/PM (W. Püschel) * 19. Sep 2.912 Linumer Teiche (S. Fischer) * 21. Sep 4.000 Dreetzer Luch/OPR (G. & G. Hübner) * 24./25. Sep 3.000 nördl. Gartz/UM (J. Haferland) * 26. Sep 5.000 Angermünder



Abb. 7: Goldregenpfeifer, Oderbruch/MOL, August 2015. Foto: S. Fahl.
Fig. 7: European Golden Plover, *Pluvialis apricaria*.

Teiche (N.Vilcsko) * 17.Okt 2.700 Peitzer Teiche (H.-P.Krüger) * 20.Okt 2.870 Randowbruch Zehnebeck-Wendemark/UM (UK) * 31.Okt 3.650 Lenzer Wische/PR (R.Grünwald, T.Könning, H.-W.Ullrich). **Dezember:** sehr starkes Auftreten von 5.473 Ex. in 57 Gebieten (Wertung der Gebietsmax.), dabei 11 Ans. ab 100 Ex. Ans. > 150 Ex.: 1.Dez 700 Neuglietzen/MOL (M.Müller) * 1.Dez 300 Angermünder Teiche (JM) * 5.Dez 380 Linumer Teiche (I.Wardinski) * 9.Dez 1.300 Unteres Odertal Lunow-Stützkow (WD) * 14.Dez 462 Lenzer Wische/PR (M.Schlede) * 27.Dez 295 Welsebruch bei Biesenbrow/UM (HH).

Steppenkiebitz *Vanellus gregarius*: eine Beob. (DAK 2017): 14.–16.Sep 1 Ziltendorfer Nied. (C.Pohl, HH; B.Bischof, R.Schneider; DAK 2017), 26. Nachweis.

Flussregenpfeifer *Charadrius dubius*: Brut, ab 4 Rev: 4 Rev. Lietzengraben/B (BOA 2016b) * 7 Rev. Kiesseen Mühlberg (HH) * mind. 4 Rev. FIB Unteres Odertal (OAG Uckermark). **Erstbeob.:** 13.Mär 1 Peitzer Teiche (H.-P.Krüger) * 16. Mär 1 Lietzengraben/B (I.Pepper) * 17.Mär 1 Angermünder Teiche (A.Stöhr). **Heimzug/Brutzeit, Gebietsmax. ab 10 Ex.:** 12.Apr 22 Peitzer Teiche (RZ) * 12.Apr 15 Bärenbrücker Teiche/SPN (RZ) * 15.Apr/9.Mai 10 Reckahner Teiche/PM (I.Pepper; Matthias Weber) * 12.Mai 19 Schlepziger Teiche (T.Noah) * 17.Mai 13 Körziner Wiesen/PM (BR). **Wegzug, Gebietsmax. ab 10 Ex.:** 14.Jun 16 ad. Gieshof-Güstedieser Loose/MOL (MF) * 22.Jun 13 ad. Karlsdorfer Teiche/MOL (MF) * 4.Jul 15 Gülper See (B.Jahnke) * 8.Jul 16 NE Laasow/OSL (RB) * 11.Jul 15 (z.T. noch Brutvögel) Brodtkowitzer Luch/SPN (M.Altenerger) * 25.Jul 16 Zuckerfabrikteiche Brottewitz/EE (HH). **Letztbeob.:** 20.Sep 2 Angermünder Teiche (HH) * 27. Sep 4 Reckahner Teiche/PM (D.Ehlert) * 27.Sep 1 Heidensee bei Lichterfeld/EE (F.Raden) * 27.Sep 4 Zuckerfabrikteiche Brottewitz/EE (TS).

Sandregenpfeifer *Charadrius hiaticula*: 257 Ex. bei 88 Beob. (Werbung der Dekadenmax. pro Gebiet):

	Jan	Feb	Mär	Apr	Mai	Jun	Jul	Aug	Sep	Okt	Nov	Dez
Bb/B			7	9	66	8	7	61	93	6	-	-
Ex.												
n			3	8	23	4	5	19	23	3	-	-

Heimzug, Erstbeob.: 18.Mär 3 Körziner Wiesen/PM (R.Schneider) * 20./25.Mär 2 Unteres Odertal S Schwedt (WD; DK). **Ans. ab 5 Ex.:** 14.Mai 8 Gülper See (H.Fedders, I.Grunwald, H.Schumann) * 17.Mai 7 Havelnied. Parey (H.Fedders) * 30. Mai 8 Nieplitznied. Zauchwitz (BR) * 3.Jun 5 Gieshof/MOL (MF). **Letztbeob.:** 1.Jun 1 Kiesgrube Passow/UM (R.Nessing) * 3.Jun siehe oben * 7.Jun 1 Kiesseen Mühlberg (TS). **Wegzug, Erstbeob.:** 26.Jun 1 Kiesseen Mühlberg (TS) * 13.Jul 2 dj. Gieshof/MOL (MF) * 19.Jul 1 ad. Gülper See (H.Fedders) und 1 Hennigsdorfer Wiesen/OHV (C.Pohl). **Ans. > 5 Ex.:** Gülper See jeweils 8 am 14.Aug (N.Anthes), 20.Aug (B.Jahnke) und 23./24.Sep (T.Ryslavy; W.Diederich, B.Jahnke) * 15. Aug 8 Güstedieser Loose (MF) * 7.Sep 8 Rietzer See-Streng (E.Drutkowski, WS) * 8.Sep 12 Angermünder Teiche (JM) * 12. Sep 9 Unteres Odertal bei Gatow (WD) * 13./14.Sep 8 Peitzer Teiche (RZ; H.-P.Krüger). **Letztbeob.:** 2.Okt 3 Gülper See (K.Lenssen) * 7.–10.Okt 1 Grimnitzsee (U.Goldammer, HH, P.Pakull, N.Vilcsko) * 8.Okt 2 Peitzer Teiche (H.-P.Krüger).

Mornellregenpfeifer *Charadrius morinellus*: eine Beob. (AKBB: anerkannt): 22.Aug 9 ad. Ziltendorfer Nied. (HH).

Regenbrachvogel *Numenius phaeopus*: Heimzug, 22 Ex. bei 14 Beob. Erstbeob.: 12.Apr 1 dz. Unteres Odertal Criewen (HH). **Max.:** 5.Mai 8 Güstedieser Loose (MF). **Letztbeob.:** 24.Mai 1 Kiesseen Mühlberg (TS).

	Jan	Feb	Mär	Apr	Mai	Jun	Jul	Aug	Sep	Okt	Nov	Dez
Bb/B				9	13	-	28	5	1	-	-	-
Ex.												
n				9	5	-	12	5	1	-	-	-

Wegzug, 34 Ex. bei 18 Beob., Erstbeob.: 5.Jul 1 dz. Herzsprung/UM (A.Stöhr). **Max.:** 13.Jul 8 Güstedieser Loose (MF) * 21. Jul 9 dz. Havelländisches Luch Buckow/HVL (F.Maronde, M.Prochnow, BR). **Letztbeob.:** 4.Sep 1 dz. Grimnitzsee (HH).

Großer Brachvogel *Numenius arquata*: Brut: in Brandenburg 41 Rev. (RYSLAVY 2017). **Winter (Jan):** 10./16.–17.Jan 1 Unteres Odertal Schwedt (D.Ehlert; DK; O.Rochlitz). **Heimzug, Erstbeob.:** 12.Feb 1 dz. Tempelhofer Feld/B (C.Neumann) * 13.Feb 2 Elbe bei Altbelgern/EE (H.Teichert) * 19.Feb 1 dz. Havelländisches Luch Damme/HVL (T.Ryslavy). **Gebietsmax. ab 5 Ex.:** 3.Apr 9 SP Jänschwalder Wiesen/SPN (RZ, B.Litzkow) * 5.Apr 16 Havelnied. Strodehne (BR, K.Urban) * 6.Apr 7 dz. Grimnitzsee (HH) * 7.Apr 6 SP Lieper Wiesen/HVL (T.Ryslavy) * 9.Apr 6 Belziger Landschaftswiesen/PM (C.Arnold) * 13.Apr 8 Elbe Sandkrug-Wittenberge/PR (J.Herper) * 26.Apr 12 Unteres Odertal Schwedt (WD) * 29.Apr 10 Kiesseen Mühlberg (M.Walter). **Wegzug, Gebietsmax. ab 10 Ex.:** 28.Jun 30 Randowbruch/UM (I.Röhl) * 20.Aug 12 Neuzeller Wiesenaue/LOS (C.Pohl) * 29.Aug 24 Lenzer Wische/PR (K.Schröder) * 6.Sep 14 Holzendorfer Seebruch/UM (H.Hauf) * 26.Sep 24 dz. Schönwerder/UM (T.Blohm). **Winter (Dez):** 11.Dez 7 Elbe bei Altbelgern/EE (H.Teichert) * 13. Dez 1 dz. Lenzer Wische/PR (K.Schröder).

Uferschnepfe *Limosa limosa*: Brut: mit nur noch 4 Rev. (RYSLAVY 2017) steht die Art in Brandenburg unmittelbar vor dem Aussterben. **Heimzug, Erstbeob.:** 22.Mär 1 Reckahner Teiche/PM (R.Schneider). **Ans. ab 3 Ex.:** 2.–6.Apr 4 Unteres Odertal Schwedt (WD; M.Sarnow, N.Vilcsko; HH) * 7.Apr 3 Havelnied. Grütz (U.Tammler) * 10.Apr 4 Peitzer Teiche (H.-P.Krüger) * 15.Apr 3 Linumer Teiche (A.Grohmann) * 23.Apr 3 Schlepziger Teiche (T.Noah). **Unterdurchschnittlicher Wegzug, 8 Ex. bei 5 Beob., Max.:** 25.Jul 2 dj. Gülper See (B.Jahnke, H.Fedders) * 23.Aug 3 Schlepziger Teiche (A.Hoppe). **Letztbeob.:** 19.Sep 1 Lenzer Wische bei Mödlich/PR (H.-W.Ullrich).

Pfuhschnepfe *Limosa lapponica*: wie im Vorjahr schwaches Auftreten, nur **eine Beob.:** 15.Jul 1 M PK Gülper See (Martin Miethke, P.de Vries).

Waldschnepfe *Scolopax rusticola*: Winter (Jan, Feb), 7 Ex. bei 5 Beob.: 2.Jan 1 Neu Plauer Forst/BRB (H.Binder) * 6.Jan 1 Grüntaler Heide/BAR (H.Matthes) * 17.Feb 2 Linder Heide/HVL (B.Jahnke) * 19.Feb 1 Forst Reiersdorf/UM (S.Haase) * 21.Feb 2 Trebendorfer Wald/SPN (S.Klasan, L.Pelikan). **Heimzug:** 2.Mär 1 NSG Arnimswalde/UM (UK). Ab 6.Mär täglich Meldungen, **Max.:** 18.Mär 11 Forst Altkünkendorf/UM (M.Spann), ungewöhnliche Zahl. **Wegzug, gemeldete Ex./Beob.:** Sep 4/4, Okt 29/26, Nov 26/26. **Max.:** 12.Okt 3 Schleichgraben Großkoschen/OSL (J.Schimkat). **Dezember, 13 Ex. bei 11 Beob., Max.:** 19.Dez 3 NSG Charlottenhöhe/UM (H.Wendt).

Zwergschnepfe *Lymnocyptes minimus*: Winter (Jan, Feb), 11 Ex.: wie im Vorjahr wohl **Überwinterung** in 2 Gebieten: 25.Jan/4.Feb 2 Welsebruch Stendell/UM (S.Lüdtke) * 6./10./26.Feb 3 Wernergraben Dahlwitz-Hoppegarten/MOL (S.Schauerte). Weitere Beob.: 4.Jan 2 Kiesgrube Potsdam Süd/P (J.Brinke, S.Klasan) * 8.Jan 2 Großer Teich Lindenu/OSL (TS) * 25.Jan 1 Kiesgrube Passow/UM (S.Lüdtke) * 24.Feb 1 Teichgebiet Kleine Mühle/EE (F.Raden). **Heimzug, 90 Ex. bei 43 Beob., Erstbeob.:** 10.Mär 1 Polßen/UM (S.Lüdtke). Ab 20.Mär fast täglich Meldungen. **Ans. ab 5 Ex.:** 11.Apr 7 Welsebruch/UM (S.Lüdtke, J.Ferdinand) * 15.Apr 6 Sydowswiese/MOL (MF) * 2.Mai 9 Feuchtwiesen SE Lübben (T.Noah, B.Fuchs, S.Rasehorn). **Letztbeob.:** 5.Mai 6 Feuchtwiesen SE Lübben (T.Noah). Erneut ein ungewöhnlicher **Sommernachweis:** 12.Aug 1 Oberuckersee/UM (K.Eilmes, S.Hundrieser). **Wegzug, 51 Ex. bei 27 Beob., Erstbeob.:** 22.Sep 1 Unteruckersee (JM). **Ans. ab 5 Ex.:** 13.–30.Okt 5 Mürow-Oberdorf/UM (S.Lüdtke). Erneute Hinweise auf Überwinterung im **Dezember, 10 Ex. bei 7 Beob. (Wertung der Gebietsmax.):** 6. Dez je 1 indirekter Nachweis Lindenberg und Blumberg/BAR (B.Hermenau, S.Lüdtke, M.Albrecht) * 11./19.Dez je 2+2 um Mürow/UM (S.Lüdtke, M.Schmidt) * 20.Dez 1 Feuchtwiesen SE Lübben (T.Noah, B.Fuchs) * 25.Dez 1 Waldgebiet Weißhaus/EE (F.Raden) * 31.Dez 2 Wernergraben Dahlwitz-Hoppegarten/MOL (M.Albrecht).

		Jan	Feb	Mär	Apr	Mai	Jun	Jul	Aug	Sep	Okt	Nov	Dez
Bb/B	Ex.	7	6	21	54	15	-	-	1	3	34	13	10
	n	4	3	12	27	4	-	-	1	3	15	8	7

Doppelschnepfe *Gallinago media*: bemerkenswertes Auftreten (DAK 2017), **Heimzug, 5 Ex. bei 5 Beob.:** 4.Mai 1 balzend Oberspreewald Lübben/LDS (S.Rasehorn) * 5.Mai 1 Unteres Odertal Schwedt (DK) und 1 Bruchwiesen Fohrde-Hohenferchesar/PM (T.Ryslavy) * 9.Mai 1 Havelnied. Strodehne (HH) * 5.Jun 1 Ungeheuerwiesen bei Blankensee/PM-TF (BR). **Wegzug, 3 Ex bei 3 Beob.:** 7.Aug 1 Alte Spreemündung (HH) * 17.Aug 1 ad. Fängling Unteres Odertal Gatow (WD) * 21.Aug 1 ad. Oberspreewald Lübbenau/OSL (T.Noah). – Zwei weitere Heimzug-Beobachtungen wurden nicht der DAK gemeldet und können deshalb nicht berücksichtigt werden.

Bekassine *Gallinago gallinago*: Brut: 18 Rev. SPA Nuthe-Nieplitz-Niederung/PM-TF (L.Kalbe, L.Kluge, BR, K.Urban, A.Niedersaetz) * 7 Rev. Uckernied. Möllensee/UM (HH) * 6 Rev. Neuzeller Wiesenau/LOS (G.Schulze). **Winter (Jan, Feb), 8 Ex. bei 4 Beob.:** 4.Feb 1 Welsebruch Stendell/UM (S.Lüdtke) * 7.Feb 5 Lietzengraben/BAR (WS) * 28.Feb 1 Zachow/HVL (M.Löschau) und 1 Welsebruch Schönemark/UM (S.Lüdtke). **Heimzug, Erstbeob.:** 4.Mär 3 Unteres Odertal Schwedt (WD) und 2 Klärteiche Nauen/HVL (T.Ryslavy), ab diesem Datum täglich Meldungen. **Gebietsmax. ab 50 Ex.:** 25.Mär 60 Mellensee Parlow/BAR (N.Vilcsko) * 28.Mär 55 Körziner Wiesen/PM (I.Röhl) * 29.Mär 60 Welsebruch Stendell/UM (S.Lüdtke) * 1.Apr 300 Unteres Odertal Gatow (WD) * 10.Apr 87 Ungeheuerwiesen bei Blankensee/PM-TF (BR) * 11.Apr 110 Unteres Odertal Schwedt (WD). **Wegzug, Gebietsmax. ab 100 Ex.:** 17.Aug 300 Unteres Odertal Gatow (WD) * 4.Sep 100 Reckahner Teiche/PM (F.Grunicke) * 16.Sep 120 Angermünder Teiche (JM). **Dezember, 9 Ex. bei 7 Beob.:** 1.Dez 1 Stift und Klosterteich Neuzelle/LOS (C.Pohl) * 6.Dez 2 Feldflur S Blumberg/BAR (B.Hermenau, S.Lüdtke, M.Albrecht) * 10.Dez 2 NSG Lietzengraben/B (P.Pakull) * 20.Dez 1 Feuchtwiesen SE Lübben (T.Noah, B.Fuchs) * 22.Dez 1 Unteres Odertal Gatow (WD) * 28.Dez 1 Lenzer Wische-Breetzer See/PR (H.-W.Ullrich, T.Könning) * 30.Dez 1 Unteres Odertal Friedrichsthal (DK).

Odinshühnchen *Phalaropus lobatus*: starkes Auftreten mit **12 Ex. bei 9 Beob.:** 11.Aug 2 Bärenbrücker Unterteich/SPN (B.Litzkow u.a.) * 18.Aug 1 dj. Mürow-Oberdorf/UM (S.Lüdtke) * 20.Aug 1 dj. Unteres Odertal Gatow (WD) und 1 dj.

Gülper See (B.Jahnke, G. & G.Hübner) * 20.–22.Aug 1 dj. Altfriedländer Teiche (MF, RF, J.Hoffmann) * 21.Aug 2 dj. Bärenbrücker Unterteich/SPN (RB, B.Fuchs u.a.) und 23.–26.Aug 1 dj. ebd. (D.Robel, HH, K.-P.Koselleck) * 21.Aug 1 Elsternied. Plessa/EE (TS) * 23.Aug 1 Kieseen Mühlberg (TS) * 17.Sep 2 Peitzer Teiche (H.-P.Krüger).

Thorshühnchen *Phalaropus fulicarius*: 5 Ex. bei 4 Beob. (AKBB: anerkannt): 20.Mai 2 (1 W, 1 ÜK) Gülper See (B.Jahnke) * 5.–8.Sep 1 ad. SK Rietzer See-Streng (W.Mädlow, R.Schneider, BR u.a.) * 25.–28.Okt 1 dj. SK Schwerzkoer Teich/LOS (N.Brunkow; I.Röhl, J.Düsterhöft, M.Otto) * 6.–7.Dez 1 dj. SK Rietzer See-Streng (R.Schneider u.a.; Y.Christ, W.Koschel).

Flussuferläufer *Actitis hypoleucos*: Brut: in Brandenburg 29 Rev. gemeldet (RYSILAVY 2017). **Heimzug, Erstbeob.:** 29.Mär 1 Lenzer Wische Seedorf-Mödlich/PR (S.Frosch) * 3.Apr 1 Linumer Teiche (E.Olearczyk) * 4.Apr 1 Körziner Wiesen/PM (M.Sarnow). **Heimzug, Ans. ab 5 Ex.:** 25.Apr je 5 Oder Vogelsang/LOS und Oder Bleyen-Genschmar/MOL (C.Pohl) * 10. Mai 8 Schlepziger Teiche (T.Noah) und 6 Nieplitz in Blankensee/TF (BR). **Wegzug, Gebietsmax. ab 10 Ex.:** 18.Jul 22 Friedländer Teiche/LOS (HH) * 30.Jul 20 Oder Stolpe-Stützkow (J.Kirsch) * 1.Aug 14 Talsperre Spremberg (RB) * 8.Aug 12 Linumer Teiche (A.Brückner) * 16.Aug 17 Zuckerfabrikenteiche Brottewitz/EE (HH, TS, WS, G.Marz) * 25.Aug 15 Gülper See (M.Tschakert) * 6.Sep 12 Peitzer Teiche (RZ). **Letztbeob.:** 4.Okt 1 Oder Vogelsang/LOS (C.Pohl) * 10.Okt 1 Elbe Werder Mödlich/PR (T.Könning, H.-W. Ullrich) * 24.Okt 2 Lichtenauer See/OSL (G.Wodarra).

Dunkler Wasserläufer *Tringa erythropus*: Heimzug, Erstbeob.: 29.Mär-11.Apr 1 Unteres Odertal Schwedt (B.Schirmeister; WD) * 6.Apr 1 Körziner Wiesen/PM (G.Fanselow, B.Feustel) * 11.Apr je 1 Stradowe Teiche/OSL (U.Albrecht-Fritz) und Havelnied. Parey (HH). Sehr schwaches Auftreten, **nur zwei Ans. ab 10 Ex.:** 29.Apr 13 Unteres Odertal Lunow-Stolzenhagen (DK) * 1.Mai 17 Gülper See-Nordufer (HH). **Heimzug, Letztbeob.:** 14.Mai 1 Havelnied. Parey (H.Fedders) * 20.Mai 1 Unteres Odertal Lunow-Stolpe (T.Korschefsky). **Wegzug, Erstbeob.:** 9./13. Jun 1 Unteres Odertal Lunow-Stolzenhagen (DK, I.Röhl) * 15. Jun 2 Unteres Odertal Gatow (WD). **Wegzug, Gebietsmax. ab 15 Ex.:** 22. Jul 19 dz. Sydowswiese/MOL (MF) * 15. Aug 20 Elbaue Lenzen-Pöhlbrack/PR (H.-W.Ullrich, T. Könning, F.Schulz) * 28. Aug 27 Unteres Odertal Gatow (DK) * 3. Sep 19 Plötzsee Greiffenberg/UM (M.Müller) * 13. Sep 17 Bärenbrücker Unterteich/SPN (HH) * 14. Sep 16 Rietzer See-Streng (E.Drutkowski) * 19. Sep 22 Linumer Teiche (S.Fischer) * 26. Sep 21 Angermünder Teiche (S.Lütke) * 6. Okt 21 Altfriedländer Teiche (MF). **Letztbeob.:** 3. Nov je 1 Oder Lunow-Stolpe und Stolper Teiche (WD) * 8. Nov 1 Altfriedländer Teiche (MF) * 22. Nov 3 Angermünder Teiche (JM). **Korrektur:** 27. Okt 2014 96 Altfriedländer Teiche (nicht Gieshof/MOL) (MF, RF).



Abb. 8: Thorshühnchen, Schwerzkoer Teich/LOS, Oktober 2015. Foto: M. Otto.
Fig. 8: Red Phalaropus, *Phalaropus fulicarius*.

Rotschenkel *Tringa totanus*: Brut: in Brandenburg 52 Rev. (RYSLAVY 2017). **Heimzug, Erstbeob.:** 10. Mär 1 Plessa-Binengraben/EE (F.Raden) * 16. Mär 1 Ungeheuerwiesen Breite/TF (F.Drutkowski) und 2 Neuglietzen/MOL (M.Müller) * 17. Mär 1 Oberuckersee/UM (S.Hundrieser). **Ans. ab 5 Ex.:** 28. Mär 5 Reckahner Teiche/PM (W.Koschel) * 2. Apr 12 Unteres Odertal Stützkow-Schwedt (WD) * 5. Apr 30 und 6. Apr 28 Körtziner Wiesen/PM (B.Freymann; W.Püschel) – für die letzten Jahre hohe Zahl * 14. Apr 6 Havelnied. Strodehne (B.Jahnke) * 18. Apr 8 Linumer Teiche (J.Hannappel). **Wegzug, Gebietsmax. ab 5 Ex.:** 4. Jun 8 Havelnied. Parey (Martin Miethke) und 7 Elbaue Lenzen-Böser Ort/PR (H.-W.Ullrich, T.Könning) * 12. Jun 10 Brodtkowitzer Lugk/SPN (RB) * 4. Aug 6 Gülper See (WS). **Letztbeob.:** 20. Sep 1 Angermünder Teiche (HH) * 25.–27. Sep 1 Reckahner Teiche/PM (T.Ryslavy; G.Krebs, M.Sarnow u. a.) * 3./4. Okt 1 Peitzer Teiche (HH; RZ).

Teichwasserläufer *Tringa stagnatilis*: 4 Ex. bei 4 Beob. (AKBB: anerkannt): 2. Mai 1 Körtziner Wiesen/PM (BR, K.Urban, M.Prochnow u. a.) * 5. Jun 1 Altfriedländer Teiche (MF) * 31. Jul 1 dj. Bärenbrücker Unterteich/SPN (HH) * 20.–21. Aug 1 Gülper See (B.Jahnke, Martin Miethke, F.Schurr).

Grünschenkel *Tringa nebularia*: Heimzug, Erstbeob.: 17. Mär 1 Oberuckersee/UM (S.Hundrieser, K.Eilmes) * 11. Apr 6 Unteres Odertal Schwedt (WD), 3 Havelnied. Parey (HH), 1 Schlepziger Teiche (T.Noah) und 1 Körtziner Wiesen/PM (BR). **Heimzug, Gebietsmax. > 10 Ex.:** 14. Apr 11 Niewitzwiese Ketzin/HVL (T.Ryslavy) * 17. Apr 16 Elbaue Lenzen/PR (H.-W.Ullrich) * 18. Apr 20 Linumer Teiche (A.Grohmann, L.Buth, J.Opitz) und 20 Havelnied. Parey (Martin Miethke) * 20. Apr 13 Nieplitznied. Zauchwitz (F.Drutkowski) * 23. Apr 41 Unteres Odertal Zützen (DK) und 16 Schlepziger Teiche (T.Noah) * 29. Apr 21 Feuchtwiesen SE Lübben (T.Noah) * 2. Mai 16 Gülper See (H.Fedders). **Übersommerer:** Zwischen 21. Mai und 15. Jun 10 Ex. in 8 Gebieten. **Wegzug, Gebietsmax. ab 10 Ex.:** 5. Jul 10 Oder Gieshof/MOL (MF) * 6. Jul 15 Unteres Odertal Lunow-Stolzenhagen (DK) * 18. Jul 29 Bärenbrücker Unterteich/SPN (HH) * 19. Aug 10 Oder Vogelsang/LOS (C.Pohl) * 23. Aug 16 Angermünder Teiche (JM) * 1. Sep 20 Kathlower Teiche/SPN (HH) * 4. Sep 17 Kiesseen Mühlberg (M.Walter) * 6. Sep 16 Rietzer See-Streng (BR, K.Urban, B.Komischke). **Letztbeob.:** 12. Nov 1 Oder Reitwein-Kietz/MOL (O.Häusler) * 18. Nov 1 Altfriedländer Teiche (MF) * 19. Nov 1 Kosilenzien/EE (H.Teichert).

Waldwasserläufer *Tringa ochropus*: Winter: im Jan 8 Ex. in 5 Gebieten und im Feb 16 Ex. in 7 Gebieten, max. 9. Jan 4 Ziltendorfer Nied. (C.Pohl) * 12. Feb 7 Altfriedländer Teiche (MF). **Heimzug, Gebietsmax. > 10 Ex.:** 5./12. Apr 14 Peitzer Teiche (RZ) * 9./15. Apr 15 Reckahner Teiche/PM (R.Schneider; I.Pepper) * 19. Apr 11 Stradowe Teiche/OSL (K.Krüger) und 14 Schlepziger Teiche (T.Noah) * 21. Apr 15 Unteres Odertal Schwedt (DK). **Wegzug, Gebietsmax. ab 10 Ex.:** 20. Jun 21 Zuckerfabrikteiche Brottewitz/EE (HH) * 25. Jun 10 Löcknitznied./PR (H.-W.Ullrich) * 12. Jul 20 Reckahner Teiche/PM (B.Schäfer) * 30. Sep 12 Altfriedländer Teiche (MF) * **Dezember,** 13 Ex. in 4 Gebieten, max.: 17. Dez 10 Altfriedländer Teiche (MF).

Bruchwasserläufer *Tringa glareola*: Heimzug, Erstbeob.: 9. Apr 5 Linumer Teiche (A.Grohmann) und 2 Ungeheuerwiesen Breite/TF (M.Müller, L.Kalbe) * 10. Apr 9 Teichwiese Stegelitz/UM (S.Hundrieser, K.Eilmes). **Gebietsmax. ab 50 Ex.:** 25. Apr 550 und 26. Apr 600 Unteres Odertal Schwedt (WD; DK) * 25. Apr 79 Reckahner Teiche/PM (M.Sarnow, T.Ryslavy, HH) und 50 Oderwiesen Bleyen-Genschmar (C.Pohl) * 29. Apr 106 Lankewiesen Felchowsee (HH) * 7. Mai 200 Unteres Odertal Gatow (WD) * 8. Mai 72 Oderwiesen Kienitz/MOL (HH). **Wegzug, Gebietsmax. ab 50 Ex.:** 3. Jul 52 Schlepziger Teiche (T.Noah) * 10. Jul/14. Aug je 80 Unteres Odertal Gatow (WD) * 12. Jul/12. Aug je 62 Bärenbrücker Unterteich/SPN (HH). **Letztbeob.:** 2. Okt 1 Rietzer See-Streng (E.Hübner) * 3. Okt 1 Angermünder Teiche (W.Koschel) * 9.–12. Okt 1 Unteres Odertal Gatow (WD).

Kampfläufer *Philomachus pugnax*: Heimzug, Erstbeob.: 4. Mär 16 Unteres Odertal Zützen (WD) * 7. Mär 3 Havelnied. Parey (S.Schmieder). **Gebietsmax. ab 50 Ex.:** 23. Mär 74 Peitzer Teiche (H.-P.Krüger) * 26. Mär 50 Senzker Luch/HVL (T.Ryslavy) * 2. Apr 1.600 Unteres Odertal Criewen-Schwedt (WD) * 9. Apr 140 Havelnied. Strodehne (T.Ryslavy) * 15. Apr 72 Körtziner Wiesen/PM (W.Püschel, L.Kalbe) * 24. Apr 52 Rietzer See-Lange Wiesen (HH, T.Ryslavy) * 2. Mai 68 Havelnied. Strodehne-Kietz (HH, T.Ryslavy) * 7. Mai 50 NSG Oderwiesen Neurüdnitz/MOL (M.Müller). **Letztbeob.:** 31. Mai 2 Nieplitznied. Zauchwitz (L.Kluge). **Wegzug, Erstbeob.:** 12. Jun 1 W Kiesseen Mühlberg (TS) * 13. Jun 1 W Unteres Odertal Lunow-Stolzenhagen (I.Röhl). **Erster Jungvogel:** 11. Aug 2 dj. Gülper See (B.Jahnke). **Gebietsmax. ab 50 Ex.:** 15.–20. Jul 60 Gülper See (Martin Miethke, B.Jahnke, S.Klasan) – darunter ein in der Pripjet-Niederung (Weißrussland) beringter Vogel * 4. Sep 92 Holzendorfer Seebruch/UM (HH). **Letztbeob.:** 1. Nov.–5. Dez 2 dj. Angermünder Teiche (T.Ryslavy, HH, WS), zuletzt 13. Dez 1 ebd. (HH).

Steinwälzer *Arenaria interpres*: Heimzug, 4 Ex.: 1.–2. Mai 1 PK Gülper See (R.Gerken, E.Garve, J.Wehrmann u.a.) * 5. Mai 1 W Güstebieser Loose (MF) * 14. Mai 1 PK Kiesseen Mühlberg (TS) * 18./20. Mai 1 PK Berghelder See/EE (TS). **Wegzug, 15 Ex.:** 17. Aug 1 dj. Güstebieser Loose (MF) * 23.–24. Aug 1 SK Gülper See (B.Jahnke, Martin Miethke, T.Ryslavy; K.Lechner u.a.) * 25. Aug 1 Rietzer See-Streng (R.Schneider, S.Urmoneit) * 27. Aug 1 dj. Gülper See (W.Mädlow, G.Fanselow) und 1 dj. Wulfersdorfer Teich/LOS (HH) * 29. Aug 1 Angermünder Teiche (S.Lüdtke) * 29. Aug 4 und 30. Aug 3 dj. Kiesseen Mühlberg (M.Walter; TS) * 31. Aug 2 dj. Berghelder See/EE (TS) * 1. Sep 1 dj. Kathlower Teiche/SPN (HH) * 4. Sep 1 dj. Angermünder Teiche (HH) * 16. Sep 1 Unteruckersee Nord (A.Stöhr).

Sumpfläufer *Limicola falcinellus*: drei Beob. (AKBB: anerkannt): 16.–17. Mai 1 Oderaue Kienitz/MOL (MF) * 17. Mai 1 Kiesseen Mühlberg und 1 Zuckerfabrikteiche Brottewitz/EE (M. Walter).

Knutt *Calidris canutus*: eine seltene Beob. auf dem **Heimzug**: 3.–4. Apr 1 Linumer Teiche (N. Vilcsko, M. Sarnow; J. Sohler). **Wegzug, 1 Altvogel und mind. 9 Jungvögel in 5 Gebieten** (Wertung der Gebietsmax.): 11./15. Jul 1 PK Kiesseen Mühlberg (TS; M. Walter). Jungvögel: Gülper See 20. Aug 1 (B. Jahnke), 25./27. Aug 2 (M. Tschakert; G. Fanselow) * Rietzer See-Streng 21. Aug 1 (W. Püschel), 23. Aug 2 (T. Tennhardt), 24. Aug 3 (K. Steiof), 25. Aug 2 (R. Schneider), 30. Aug 1 (HH), 2. Sep 2 (L. Pelikan, M. Pohl, W. Püschel), 9./14. Sep 1 (N. Vilcsko; F. Drutkowski) * 26. Aug 1 Schmergower Bruch/PM (G. Kehl) * Kiesseen Mühlberg 29. Aug 1, 30. Aug 2, 4./6. Sep 1 (TS, M. Walter) * 8. Sep 1 Angermünder Teiche (S. Lüdtkke).

Sanderling *Calidris alba*: Heimzug, 4 Ex. bei 4 Beob.: 6./8. Mai 1 Bergheider See/EE (TS) * 13. Mai 1 Gülper See (H. Fedders) * 17.–18. Mai 1 Kiesseen Mühlberg (M. Walter; G. Marz, M. Schulz) * 30. Mai 1 SK Kiesseen Mühlberg (TS). **Wegzug, nur eine Beob.**: 11.–12. Sep 1 dj. Gülper See (B. Jahnke, K. Wesolowski; HH, WS).

Zwergstrandläufer *Calidris minuta*: Heimzug, 10 Ex. bei 9 Beob.: 6. Mai 1 Gülper See (T. Wiesmann) * 13.–16. Mai 1 ebd. (W.-T. Adlung; G. Fanselow; Martin Miethke) * 15. Mai 1 Unteres Odertal Lunow-Stolzenhagen (DK) * 24. Mai 1 Kiesseen Mühlberg (M. Walter; TS) * 29. Mai 1 Gülper See (Martin Miethke) * 30. Mai 2 Nieplitznied. Zauchwitz (F. Maronde, BR) und 1 Kiesseen Mühlberg (TS) * 3. Jun 1 NSG Odervorland Gieshof/MOL (MF) * 7. Jun 1 Kiesseen Mühlberg (TS). **Wegzug, 76 Ex. bei 39 Beob.** (Wertung der Dekadenmax. je Gebiet):

		Jan	Feb	Mär	Apr	Mai	Jun	Jul	Aug	Sep	Okt	Nov	Dez
Bb/B	Ex.	-	-	-	-	8	2	2	32	40	2	-	-
	n	-	-	-	-	7	2	2	20	15	2	-	-

Erstbeob.: 14. Jul 1 ad. NSG Odervorland Gieshof/MOL (MF). **Gebietsmax. ab 3 Ex.**: 13. Aug 6 dj. Wulfersdorfer Teich/LOS (HH) * 21. Aug 3 dj. Güstebieser Loose (MF) * 14. Sep 10 Unteres Odertal Gatow (WD) und 3 Peitzer Teiche (H.-P. Krüger) * 18. Sep 4 Kiesseen Mühlberg (M. Walter) * 28. Sep 4 Angermünder Teiche (R. Nessing) und 4 Grimnitzsee (R. Nessing). **Letztbeob.**: 12. Okt 1 Holzendorfer Seebruch/UM (H. Schonert) * 18. Okt 1 Rietzer See-Streng (HH). **Nachtrag**: 13. Okt 2014 1 Altfriedländer Teiche (ME, RF), Letztbeob.

Temminckstrandläufer *Calidris temminckii*: Heimzug, 58 Ex. bei 25 Beob. (Wertung der Dekadenmax. je Gebiet): frühe **Erstbeob.**: 13. Apr 1 Bruchwiesen Fohrde-Hohenferchesar/PM (T. Ryslavý) * 15. Apr 1 SK Körziner Wiesen/PM (L. Kalbe). **Max. ab 5 Ex.**: 15. Mai 5 Unteres Odertal Lunow-Stolzenhagen (L. Röhl). **Letztbeob.**: 28. Mai 1 Schlepziger Teiche (T. Noah). **Wegzug, 30 Ex. bei 24 Beob.**: **Erstbeob.**: 8. Jul 1 ad. Knorraue/OSL (RB). **Max.**: 18. Aug 3 Mürow-Oberdorf/UM (S. Lüdtkke). **Letztbeob.**: 26. Sep 2 Angermünder Teiche (A. Hamann, A. Wolter).

		Jan	Feb	Mär	Apr	Mai	Jun	Jul	Aug	Sep	Okt	Nov	Dez
Bb/B	Ex.	-	-	-	3	55	-	4	14	12	-	-	-
	n	-	-	-	3	22	-	4	10	10	-	-	-

Graubrust-Strandläufer *Calidris melanotos*: eine Beob. (AKBB: anerkannt): 20. Sep 1 Unteres Odertal Gatow (DK).

Sichelstrandläufer *Calidris ferruginea*: Heimzug, 8 Ex. bei 6 Beob.: 5. Mai 1 PK Güstebieser Loose (MF) * 10.–11. Mai 1 PK Gülper See (W.-T. Adlung, S. Hirsch, Martin Miethke u. a.) * 13. Mai 1 ÜK NSG Lietzengraben/B (P. Pakull) * 21. Mai 1 PK Unteres Odertal Lunow-Stolzenhagen (DK, S. Schauerter) * 30. Mai 3 (2 PK, 1 ÜK) Kiesseen Mühlberg (TS) und 1 ÜK Nieplitznied. Zauchwitz (BR, F. Maronde). Schwacher **Wegzug, 49 Ex. bei 26 Beob.** (Wertung der Dekadenmax. je Gebiet):

		Jan	Feb	Mär	Apr	Mai	Jun	Jul	Aug	Sep	Okt	Nov	Dez
Bb/B	Ex.	-	-	-	-	7	-	13	17	18	1	-	-
	n	-	-	-	-	5	-	6	10	9	1	-	-

Wegzug, Erstbeob.: 14. Jul 1 ad. NSG Odervorland Gieshof/MOL (MF). **Max. Altvogel**: 26. Jul 3 ad. Gülper See (B. Jahnke). **Erstbeob. Jungvögel**: 17. Aug 3 dj. NSG Mittlere Oder/LOS (C. Pohl). **Max.**: 17. Sep 4 Unteres Odertal Lunow-Stolzenhagen (S. Müller). **Letzter Altvogel**: 27. Aug 1 ad. Wulfersdorfer Teiche/LOS (HH). **Letztbeob.**: 3. Okt 1 Rietzer See-Streng (W. Püschel).

Alpenstrandläufer *Calidris alpina*: Heimzug, 94 Ex. bei 38 Beob. (Wertung der Dekadenmax. je Gebiet): **Erstbeob.**: 15. Mär 1 SK Kiesseen Mühlberg (TS). **Gebietsmax. ab 5 Ex.**: 31. Mär-1. Apr 16 Körziner Wiesen/PM (F. Maronde; S. Schauerter) * 2. Apr 5 Unteres Odertal Criewen (WD) * 13. Apr 9 Havelnied. Hohenferchesar-Pritzerbe/PM (T. Ryslavý)

* 14. Apr 9 Havelnied. Parey (B.Jahnke). **Letztbeob.:** 31. Mai 1 Gülper See (M.Tschakert). **Wegzug, 525 Ex. bei 113 Beob.** (Wertung der Dekadenmax. je Gebiet): **Erstbeob.:** 15. Jul 3 ad. Gülper See (Martin Miethke) und 1 ad. Unteres Odertal Lunow-Stolzenhagen (DK). **Erstbeob. Jungvögel:** 3. Aug 1 dj. Schlabendorfer See/LDS (G.Wodarra). **Gebietsmax. ab 20 Ex.:** 13. Sep 28 Peitzer Teiche (HH) * 20. Sep 26 Angermünder Teiche (HH) * 27. Sep 21 Reckahner Teiche/PM (D.Ehlert). **Letztbeob.:** 9. Nov 3 Linumer Teiche (W.Koschel) * 1. Dez 2 Altfriedländer Teiche (MF).

		Jan	Feb	Mär	Apr	Mai	Jun	Jul	Aug	Sep	Okt	Nov	Dez
Bb/B	Ex.	-	-	21	47	26	-	13	99	335	67	9	2
	n	-	-	5	18	15	-	8	31	52	18	3	1

Schmarotzerraubmöwe *Stercorarius parasiticus*: eine Beob. (AKBB: anerkannt): 20./25.–26. Jun 1 immat. Kieseen Mühlberg (HH; M.Walter; T.Wulf).

Raubmöwe *Stercorarius spec.*: eine Beob. (AKBB: anerkannt): 19. Aug 1 dj. Müggelsee (F.Maronde).

Dreizehenmöwe *Rissa tridactyla*: ein Nachweis (AKBB: anerkannt): 28. Mär Fund einer älteren Rupfung von 1 vorj. bei Schönberg (Mark)/OPR (R.Altenkamp).

Zwergmöwe *Hydrocoloeus minutus*: konzentrierter Heimzug, 1.787 Ex. bei 56 Beob. (Wertung der Dekadenmax. je Gebiet): **Erstbeob.:** 1.–2. Apr 21 Unteres Odertal Criewen-Gatow (J.Haferland; WD, DK) * 3. Apr 1 Schlepziger Teiche (T.Noah). **Gebietsmax. ab 30 Ex.:** 16. Apr 120 Unteres Odertal Lunow-Stolzenhagen (DK) * 19. Apr 270 Grimnitzsee (HH), 210 Seelüber See/UM (HH) und 32 Unteruckersee (HH) * 23. Apr 76 Großer Kossenblätter See/LOS (HH) * 25. Apr 380 Gülper See (HH). **Letztbeob.:** 24. Mai 1 vorj. Kieseen Mühlberg (M.Walter, TS) * 2. Jun 1 vorj. Alte Spreemündung (HH). **Übersommerer:** 29. Jun 4 Fürstenberger Obere Aue/LOS (T.Spitz) * 8. Jul 1 ad. Mündesee/UM (A.Stöhr) * 25. Jul 2 Gülper See (T.Plentz).

		Jan	Feb	Mär	Apr	Mai	Jun	Jul	Aug	Sep	Okt	Nov	Dez
Bb/B	Ex.	-	-	-	1.703	84	5	3	29	16	8	-	-
	n	-	-	-	38	18	2	2	8	9	5	-	-

Wegzug, 53 Ex. bei 22 Beob.: **Erstbeob.:** 11. Aug 1 dj. Müggelsee (K.Lüddecke, A.Kormannshaus) * 14. Aug 1 Gülper See (N.Anthes). **Max.:** 17. Aug 8 dj. Altfriedländer Teiche (MF) * 19. Aug 10 dj. Müggelsee (F.Maronde). **Letztbeob.:** 24. Okt 2 dj. Alte Spreemündung (HH) * 22.–26. Okt 1 dj. Köthener See/LDS (B.Fuchs). **Nachtrag:** 15. Mai–7. Okt 2014 1 vorj. Altfriedländer Teiche (MF), Übersommerung.

Lachmöwe *Larus ridibundus*: Brut, größte Kolonien: 5.280 BP Stoßdorfer See/LDS (G.Wodarra u.a.) * 2.000 BP Kieseen Mühlberg (H.Trapp, H.Michaelis) * 500 BP Unteres Odertal Gatow (WD). **Gebietsmax. ab 1.000 Ex. abseits der Kolonien, 1. Halbjahr:** 8. Mär 9.800 SP Gülper See (B.Jahnke) * 9. Mär 1.000 Unteres Odertal Criewen (DK) * 21. Mär 1.000 Netzener Wiesen/PM (B.Schäfer) * 22. Mär 1.750 Kossateich bei Raddusch/OSL (HH) * 2. Apr 1.200 Uckernied. Prenzlau/UM (T.Blohm) * 12. Apr 1.160 Unteres Odertal Lunow (HH) * 14. Apr 1.900 Großer Kossenblätter See/LOS (HH). **2. Halbjahr:** 26. Sep 1.050 SP Gülper See (HH, WS) * 15. Nov 1.100 SP Peitzer Teiche (H.-P.Krüger) * 22. Dez 1.800 SP Müggelsee (F.Maronde).

Schwarzkopfmöwe *Larus melanocephalus*: Brut: mind. 44 BP Kieseen Mühlberg (H.Trapp, M.Walter, HH u.a.) und 4 BP Stoßdorfer See/LDS (G.Wodarra u.a.) (RYSLAVY 2017). **Heimzug, 32 Ex. bei 22 Beob.:** **Erstbeob.:** 12. Mär 1 Kieseen Mühlberg (M.Walter). **Max.:** 1. Apr 4 Gräbendorfer See/OSL (H.Michaelis). **Max. an Brutplätzen:** 25. Jun 93 Kieseen Mühlberg (M.Walter). **Wegzug, 18 Ex. bei 13 Beob.:** **Erstbeob.:** 4. Jul 1 ad. Güstebieser Loose (MF) * 5. Jul 1 ad. Kahla/EE (T.Wulf). **Letztbeob.:** 24.–25. Okt 1 dj. Grimnitzsee (A.Klose, N.Vilcsko; HH).

Die Tabelle enthält ausschließlich Daten vom Durchzug abseits der genannten Kolonien.

		Jan	Feb	Mär	Apr	Mai	Jun	Jul	Aug	Sep	Okt	Nov	Dez
Bb/B	Ex.	-	-	7	16	8	1	6	1	8	3	-	-
	n	-	-	5	10	6	1	5	1	5	2	-	-

Sturmmöwe *Larus canus*: Brut: in Brandenburg 34 BP an 13 Gewässern (RYSLAVY 2017) * in Berlin 2 BP: 1 BP Osthafen/B und 1 BP Dahme Grünau/B (BOA 2016b). **Gebietsmax. ab 300 Ex.:** **1. Halbjahr:** 16. Jan 600 Unteres Odertal Criewen (DK) und 450 SP Müggelsee (A.Kormannshaus) * 17. Jan 350 Pritzerber Wiesen/PM (HH) * 23. Jan 750 Trebelsee/HVL (T.Ryslavy) * 8. Mär 1.300 SP Gülper See (B.Jahnke) * 15. Mär 400 Geesow/UM (J.Haferland). **2. Halbjahr:** 13. Dez 740 SP

Grimnitzsee (HH) * 15. Dez 350 Trebelsee/HVL (M. Jurke) * 20. Dez 310 SP Gülper See (HH, WS) * 22. Dez 500 SP Müggelsee (E. Maronde) * 26. Dez 900 Gartz/UM (J. Haferland) * 28. Dez 325 SP Schwiolochsee (HH) * 31. Dez 480 SP Helensee/FF (HH).

Mantelmöwe *Larus marinus*: in Brandenburg und Berlin **158 Ex. bei 90 Beob.** (Wertung der Monatsmax. je Gebiet):

		Jan	Feb	Mär	Apr	Mai	Jun	Jul	Aug	Sep	Okt	Nov	Dez
Bb/B	Ex.	34	10	3	4	1	-	-	2	14	25	35	30
	n	21	8	2	4	1	-	-	2	7	13	18	14

1. Halbjahr, Gebietsmax. ab 3 Ex.: 1. Jan 3 Großer Wannsee/B (R. Bammerlin) * 4. Jan 4 Potsdamer Stadthavel/P (S. Klasan, J. Brinke) * 11. Jan 3 Unteres Odertal Schwedt (JM) * 16. Jan 3 SP Müggelsee (A. Kormannshaus). **Heimzug, Letztbeob.:** 12. Apr 1 K4 Kieseßen Mühlberg (TS) und 1 ad. Gülper See (C. Neumann) * 6. Mai 1 vorj. Fahrlander See/P (K. Lüddecke). **Wegzug, Erstbeob.:** 27. Aug 1 ad. Hafen Wittenberge/PR (H.-W. Ullrich, T. Könnig). **2. Halbjahr, Gebietsmax. ab 3 Ex.:** 17. Sep 3 Unteruckersee (A. Störh) * 4. Okt 6 Templiner See/P (W. Püschel) * 30. Okt 4 Unteres Odertal N Schwedt (WD) * 15. Nov 3 Havel bei Werder/PM (Wolfram Schulz) und 3 Staustufe Hohensaaten/MOL (M. Müller) * 22. Nov 8 Havel Potsdam bis Caputh/P-PM (S. Klasan) * 27. Nov 3 Fahrlander See/P (W. Mädlow) * 12. Dez 4 Großer und Kleiner Zernsee/P-PM (Marco Kaiser) * 16. Dez 4 Unteres Odertal Gatow (WD) * 22. Dez 5 Müggelsee (E. Maronde).

Silbermöwe *Larus argentatus*: Brut: in Brandenburg mind. 126 BP (RYSLAVY 2017) * in Berlin mind. 3 artreine BP und zusätzlich mind. 2 gemischte BP, bei denen jeweils ein Partner eine Mittelmeermöwe war (STEIF & KORMANNSHAUS 2016). **Gebietsmax. ab 100 Ex., 1. Halbjahr:** 11. Jan 2.050 Helensee/FF (HH) * 16. Jan 145 SP Müggelsee (A. Kormannshaus) * 7. Feb 470 Scharmützelsee/LOS (HH). **2. Halbjahr:** 4. Sep 116 Unteruckersee (HH) * 18. Nov 100 Acker bei Biegen/LOS (HH) * 31. Dez 1.280 SP Helensee/FF (HH).

Mittelmeermöwe *Larus michahellis*: Brut: in Brandenburg ca. 17 BP (RYSLAVY 2017) * in Berlin 2 Mischpaare mit Silbermöwen (STEIF & KORMANNSHAUS 2016). Im **1. Halbjahr 1 Ans. ab 3 Ex.:** 12. Apr 3 Kieseßen Mühlberg (M. Walter) – am Brutplatz. Im **2. Halbjahr 4 Gebietsmax. ab 3 Ex.:** 19. Jul 4 Beetzsee/BRB (R. Stein) * 21. Jul 4 Gülper See (B. Jahnke, S. Klasan) * 29. Aug 12 SP Müggelsee (A. Kormannshaus) * 20. Sep 3 Unteruckersee (HH).

Steppenmöwe *Larus cachinnans*: Brut: in Brandenburg mind. 533 BP (RYSLAVY 2017) * in Berlin erster Brutnachweis: 1 BP auf Gebäudedach Alexanderplatz/B (KORMANNSHAUS & STEIF 2015). Im **1. Halbjahr** abseits der Kolonien 10 Gebietsmax. ab 10 Ex., **Max. ab 20 Ex.:** 11. Jan 191 SP Helensee/FF (HH) * 17. Jan 53 SP Gülper See (HH) * 18. Jan 76 SP Scharmützelsee/LOS (HH) * 7. Feb 104 SP Scharmützelsee/LOS (HH) * 22. Mär 47 Schlepziger Teiche (T. Noah) * 29. Mär 37 Stradowe Teiche/OSL (HH). Im **2. Halbjahr 22 Gebietsmax. ab 10 Ex., Max. ab 50 Ex.:** 30. Aug 78 Gülper See (HH) * 11. Okt 68 Peitzer Teiche (HH) * 29. Okt 65 Altfriedländer Teiche (MF) * 7. Nov 53 Grimnitzsee (HH) * 31. Dez 205 SP Helensee/FF (HH).

Heringsmöwe *Larus fuscus*: Brut: 2 BP Gräbendorfer See/SPN (RB, S. Klasan, K.-J. Schenzle). **Winter (Jan, Feb), 1 Ex. bei 1 Beob.:** 31. Jan 1 ad. Rangsdorfer See/TF (B. Ludwig). **Heimzug, 20 Ex. bei 16 Beob., Max.:** 2. Apr 2 ad. Unteres Odertal Criewen (WD) * 12. Mai 4 ad. Gräbendorfer See/SPN (S. Klasan) – am Brutplatz * 16. Mai 2 ad. Gülper See (M. Kandolf, J. Schlicht). **Wegzug, 29 Ex. bei 23 Beob., Max.:** 15./21. Jul 4 ad. Kieseßen Mühlberg (M. Walter) * 18. Aug 3 Unteres Odertal N Schwedt (WD). Im **Dezember 4 Ex. bei 4 Beob.:** 2. Dez 1 ad. Unteruckersee (R. Nething) * 8./19.–20. Dez 1 ad. Osthafen/B (A. Kormannshaus) * 9./22. Dez 1 ad. Müggelsee (R. Schirmeister; E. Maronde) * 31. Dez 1 ad. Helensee/FF (HH).

Zwergseeschwalbe *Sternula albifrons*: Brut: 13 BP Kieseßen Mühlberg (TS, HH u. a.). **Erstbeob.:** 25. Apr 1 Gülper See (HH) * 28. Apr 2 Oder Güstebieser Loose (MF) * 29. Apr 2 Kieseßen Mühlberg (M. Walter). **Max.:** 30. Mai 4 Güstebieser Loose (L. Gelbicke) * 5. Jun 5 und 10. Jul 8 Oder Stützkow-Stolpe (WD; DK) * 25. Jul 37 Kieseßen Mühlberg (HH). **Abseits der Brutregionen an Oder und Elbe 12 Ex. bei 3 Beob.:** 10. Mai 1 Gülper See (A. Klose, R. Marzahn, N. Vilcsko) * 27. Jun 1 ebd. (H. Fedders; HH) * 14. Aug 10 Müggelsee (K. Lüddecke, Bernhard Schonert) – bemerkenswerter Wegzugtrupp und gleichzeitig **Letztbeob. Korrektur:** Letztbeob. 2014 war 27. Aug 2 Kieseßen Mühlberg (M. Walter) (statt 30. Aug 5 Kieseßen Mühlberg).

Raubseeschwalbe *Hydroprogne caspia*: **Heimzug, 11 Ex. bei 7 Beob.:** 5. Apr 1 Unteres Odertal Schwedt (M. Sarnow, N. Vilcsko) * 10. Apr 1 Kieseßen Mühlberg (M. Walter) * 17. Apr 2 Unteruckersee (JM) * 21. Apr 1 Unteres Odertal Zützen (S. Lüdtko) * 25. Apr 1 Kieseßen Mühlberg (TS) * 14. Mai 2 Gülper See (A. Günther, V. Hartmann u. a.) * 29. Mai 3 ebd. (Martin Miethke). **Wegzug, 13 Ex. bei 7 Beob.:** 15. Jul 1 Oder Gieshof/MOL (MF) * 6. Aug 1 ad. + 1 dj. Gülper See (M. Kandolf) * 8. Aug 1 ad. Storkower See/LOS (E. Drutkowski) * 14. Aug 2 Elbe Rühstädt (M. Volpers) * 18. Aug 2 ad. Altfriedländer Teiche (MF) * 22. Aug 1 ad. + 1 dj. Linumer Teiche (S. Fischer, J. Opitz) * 20. Sep 2 ad. + 1 dj. Grimnitzsee (H. Kobialka).

Weißbart-Seeschwalbe *Chlidonias hybrida*: **Erstbeob.:** 21. Apr 1 Unteres Odertal Lunow-Stolpe (M. Müller) * 25. Apr 4 Grimnitzsee (A. Klose, N. Vilcsko) und 1 Gülper See (N. Röder). Auf dem **Heimzug (Apr-Jun) 151 Ex. bei 47 Beob.** (Wer-



Abb. 9: Steppenmöwe, diesjährig, Oderbruch/MOL, August 2015. Foto: S. Fahl.
Fig. 9: Caspian Gull, 1st year, *Larus cachinnans*.

tung der Dekadenmax. je Gebiet) und damit ähnliche Häufigkeit wie im Vorjahr. **Max.:** 3. Mai 13 Oder Bleyen-Genschmar/MOL (S.Fahl) * 9. Mai 12 Landiner Haussee/UM (E.Drutkowski, N.Vilcsko) * 25. Mai 10 Gülper See (B.Jahnke). **Wegzug (ab Jul), 16 Ex. bei 8 Beob.,** max.: 17. Jul 6 ad. Unteres Odertal Gatow (WD). **Letztbeob.:** 14. Aug 1 dj. Gülper See (N.Anthes). **Korrektur:** 21. Apr 2014 4 (statt 1) Altfriedländer Teiche (MF).

		Jan	Feb	Mär	Apr	Mai	Jun	Jul	Aug	Sep	Okt	Nov	Dez
Bb/B	Ex.	-	-	-	9	117	25	15	1	-	-	-	-
	n	-	-	-	3	31	13	7	1	-	-	-	-

Weißflügel-Seeschwalbe *Chlidonias leucopterus*: **Erstbeob.:** 2. Mai 12 Oder Bleyen-Genschmar/MOL (S.Fahl) und 7 Gülper See (A.Deißner, R.Requardt u. a.) * 3. Mai 4 Schwiellochsee (HH) und 1 Grimmitzsee (L.Pelikan, David & Dustin Schubert, N.Vilcsko). Auf dem **Heimzug (Mai-Jun) 273 Ex. bei 35 Beob.** (Wertung der Dekadenmax. je Gebiet) und damit deutlich geringeres Auftreten als im Vorjahr. **Gebietsmax. > 10 Ex.:** 9. Mai 11 Landiner Haussee/UM (E.Drutkowski, N.Vilcsko), 13 Blankensee/Grössinsee (BR, K.Urban) und 101 Gülper See (H.Laussmann) * 10. Mai 17 Unteres Odertal Friedrichsthal (I.Röhl) * 15. Mai 19 Unteres Odertal Lunow-Stolzenhagen (DK) * 16. Mai 18 dz. Unteres Odertal Schwedt (S.Olschewski). **Wegzug (ab Jul), 9(10) Ex. bei 5(6) Beob.:** 5. Aug 2 ad. + 1 dj. Oder Groß Neuendorf/MOL (O.Juhnke) * 9.–11. Aug 1 dj. Teiche Kröbeln/EE (M.Walter, J.Loose, TS) * 15. Aug 2 dj. Elbe Lütkenwisch/PR (A.Bruch) * 20. Aug 2 dj. Altfriedländer Teiche (MF, RF) * 30. Sep 1 dj. Wulfersdorfer Teiche/LOS, wohl diese 5./9. Okt Großer Kossenblatter See/LOS (HH).

		Jan	Feb	Mär	Apr	Mai	Jun	Jul	Aug	Sep	Okt	Nov	Dez
Bb/B	Ex.	-	-	-	-	218	6	-	8	1	1	-	-
	n	-	-	-	-	33	2	-	4	1	1	-	-

Trauerseeschwalbe *Chlidonias niger*: der Brutbestand betrug mind. 413 BP in 19 Kolonien in Brandenburg (RYSLAVY 2017) und 48–50 BP in zwei Kolonien in Berlin (T.Becker; BOA 2016b). **Erstbeob.:** 12. Apr 1 Gülper See (R.Schneider) * 14. Apr 5 ebd. (B.Jahnke) * 15. Apr 2 dz. Sydowswiese/MOL (MF). **Heimzug, Gebietsmax. > 20 Ex.:** 28. Apr 25 Mün-

desee/UM (S.Lüdtke) * 30. Apr 56 Altfriedländer Teiche (MF) * 2. Mai 46 Wernsdorfer See/LDS (A.Kormannshaus) * 3. Mai 115 Grimmitzsee (N.Vilcsko, L.Pelikan, David & Dustin Schubert) und 48 Schwiolochsee (HH) * 4. Mai 27 Fahrlander See/P (L.Pelikan, W.Püschel) * 5. Mai 90 Parsteiner See/BAR (M.Müller) und 64 Unteres Odertal Schwedt (DK) * 9. Mai 158 Gülper See (HH) * 10. Mai 200 ebd. (A.Klose, N.Vilcsko) und 57 Großer Kossenblatter See/LOS (HH) * 11. Mai 55 Unteres Odertal Lunow-Stolzenhagen (S.Klasan) und 36 Blankensee (F.Drutkowski). **Nachbrutzeit-/Wegzug, Gebietsmax. > 20 Ex.:** 28. Jun 28 Fahrlander See/P (L.Pelikan) * 29. Jun 66 Müggelsee (A.Kormannshaus) * 6. Jul 30 Wernsdorfer See/LDS (T.Becker) * 9. Jul 120 Unteres Odertal Schwedt (DK) * 10. Jul 50 Oder Stützkow-Stolpe (DK) * 20. Jul 45 Schwiolochsee (HH) * 2. Aug 162 Gülper See (WS). **Letztbeob.:** 23. Sep 3 Friedländer Teiche/LOS (T.Spitz) * 25. Sep 3 und 26. Sep noch 2 Rietzer See-Streng (HH; R.Schneider u. a.).

Brandseeschwalbe *Sterna sandvicensis*: eine Beob. (AKBB: anerkannt): 9. Aug 19 Tornowsee N Neuruppin/OPR (O.Henning) – außergewöhnlich großer Trupp, zuvor max. bis 5 Ex. gemeinsam. **Nachtrag** (AKBB: anerkannt): 2. Aug 2014 2 ad. + 2 dj. Blankensee (BR, K.Urban).

Flusseeschwalbe *Sterna hirundo*: Brut: in Brandenburg mind. 598 BP in 37 Kolonien (RYSLAVY 2017). **Erstbeob.:** 10. Apr 1 Alte Spreemündung (HH) * 12. Apr 12 Ex. in 4 Gebieten (F.Grasse, F.Kuba, TS, RZ). **Heimzug, Ans. > 20 Ex.:** 27. Apr 24 Alte Spreemündung (HH) * 29. Apr 34 und 11. Mai 35 Oder Stützkow-Stolpe (DK; S.Klasan) * 2. Mai 30 Grimmitzsee (S.Lüdtke) * 9. Mai 28 Linumer Teiche (A.Grohmann) und 26 Gülper See (HH) * 10. Mai 45 Schwiolochsee (HH). **Nachbrutzeit-/Wegzug, Gebietsmax. > 20 Ex.:** 3. Jul 30 Grimmitzsee (JM) * 5. Jul 25 Holzendorfer Seebruch/UM (H.Hauf) * 10. Jul 40 Oder Stützkow-Stolpe (DK) * 12. Jul 25 Blankensee (BR) * 18. Jul 32 Bärenbrücker Unterteich/SPN (HH) * 20. Jul 60 Schwiolochsee (HH) * 21. Jul 86 Kieseen Mühlberg (M.Walter) * 23. Jul 64 Großer Kossenblatter See/LOS (HH) * 24. Jul 31 Linumer Teiche (S.Wolf) * 2. Aug 60 Gülper See (WS). **Letztbeob.:** 13. Sep 3 Gülper See (B.Jahnke) * 13./14. Sep 1 Peitzer Teiche (RZ; H.-P.Krüger) * 14.–17. Sep 1 dj. Kathlower Teiche/SPN (K.-J.Schenzle).

Küstenseeschwalbe *Sterna paradisaea*: guter **Heimzug, 14 Ex. bei 9 Beob.** (AKBB: anerkannt): 17. Apr 1 Fahrlander See/P (W.Mädlow) * 2. Mai 2 Blankensee (BR, M.Prochnow u. a.) * 9. Mai 1 Gülper See (HH) * 10. Mai 1 Wulfersdorfer Teiche/LOS (HH) * 18. Mai 2 Oder Lunow-Stolzenhagen (DK) * 18. Mai 2 Blankensee (BR) * 24. Mai und 27. Mai je 2 ebd. (BR) * 16. Jun 1 Gatower Havel/B (K.Lüdecke). **Nachtrag** (AKBB: anerkannt): 13. Mai 2012 1 Rietzer See-Streng (H.Petersen) * 10. Mai 2014 1 Grimmitzsee (N.Vilcsko) * 20. Jul 2014 1 ad. Gülper See (WS).

Straßentaube *Columba livia f. domestica*: in Brandenburg Ans. > 100 Ex.: 17. Jan 120 und 13. Dez 170 Eberswalde/BAR (M.Müller; T.Büchner, L.Havemeier) * 11. Sep 160 Stall Neurochlitz/UM (J.Haferland) * 30. Okt 200 Stall Flemsdorf/UM (J.Haferland) * 1. Nov 200 Industriegebiet Brandenburg-Nord/BRB (W.Mädlow) * 13. Dez 180 Prenzlau/UM (HH). **In Berlin max. Ans.:** 12. Sep 210 Falkenberger Rieselfeld (R.&S.Schirmeister) * 17. Sep 255 Haselhorst (E.Hübner).

Hohltaube *Columba oenas*: Winter: im Januar 1.418 Ex. bei 37 Beob. gemeldet und damit vergleichbare Anzahl wie im Vorjahr. **Max. ab 100 Ex.:** 15. Jan 140 Drachhausen/SPN (D.Robel) * 18. Jan 260 Groß Luja/SPN (RB) und 120 Hornow/SPN (F.Neumann) * 30. Jan 300 Brenitz/EE (M.Gierach). **Heimzug, Ans. > 50 Ex.:** 4. Mär 80 Linthe/PM (P.Schubert) * 16. Mär 60 Angermünde/UM (UK) * 31. Mär 124 Merz/LOS (HH). **Nachbrutzeit/Wegzug, Ans. ab 100 Ex.:** 26. Jul 100 Barnewitz/HVL (S.Zillich) * 29. Aug/24. Sep 130 Maiberg/CB (H.Alter) * 1. Nov 130 Altbarnim/MOL (MF, RF) * 15. Nov 160 Schönefeld/PM (M.Jurke) * 19. Nov 650 Leibsch/LDS (T.Noah). Im **Dezember** hohe Zahl von 2.391 Ex. bei 55 Beob. gemeldet, **max. > 100 Ex.:** 2. Dez 200 Buchhain/EE (T.Gärtner) * 8. Dez 150 Möglenz/EE (H.Teichert) * 11. Dez 250 Biegen/LOS (HH) * 13. Dez 282 Klein Loitz/SPN (RB) * 27. Dez 120 Angermünder Teiche (JM) * 29. Dez 238 Malxenied. Maiberg-Fehrow/SPN (RZ).

Ringeltaube *Columba palumbus*: Brut: 53 Rev./100 ha Stadtfläche Fürstenwalde/LOS (HH) – sehr hohe Dichte. **Winter:** Im Januar Meldung von 24 Ans. ab 100 Ex., **Max.:** 4. Jan 300 Arensnest/PM (E.Eidam) * 18. Jan 300 Wüsten-Buchholz/PR (R.Grünwald) * 25. Jan 300 Petersdorf/UM (B.Krause). **Direkter Heimzug, max.:** 18. Mär 400 dz. Gartz/UM (DK) * 19. Mär 400 dz. Lüdersdorf/TF (W.Suckow). **Nachbrutzeitliche Konzentration:** 15. Jul 1.714 Rieselfeld Karolienehöhe-West/P (E.Wolf) * 19. Jul 1.000 Hoppegarten/MOL (B.Steinbrecher, H.Stoll). **Wegzug:** es wurden 15 Ans./Zugsummen ab 1.000 Ex. registriert, **max. 10. Okt 4.050 dz.** Steglitz/B (J.Kirsch) und 2.200 dz. Blankensee (F.Maronde). Im **Dezember** 23 Ans. ab 100 Ex., **max. 17. Dez 400 Plauerhof/BRB (T.Hellwig) * 25. Dez 336 Randowbruch/UM (UK) * 28. Dez 650 Kränzlin/OPR (M.Kuhnert) * 30. Dez 450 Müncheberg/MOL (E.Ehlert).**

Türkentaube *Streptopelia decaocto*: Brut: 58 Rev./123 km² in den Ortschaften des MTB Beeskow/LOS (HH). Außerbrutzeitliches Auftreten, **Ans. > 20 Ex.** gab es in 26 Orten. **Max. ab 40 Ex.:** 2. Jan 45 Golzow/MOL (R.Fehling) * 29. Mär 40 Schwedt/UM (WD) * 22. Okt 80 Linum/OPR (H.-J.Stork) * 7. Nov 55 Tauche/LOS (H.Deutschmann) * 26. Nov 49 Gatow/UM (DK) * 4. Dez 60 Kröbeln/EE (H.Teichert) * 7. Dez 62 Dissen/SPN (E.Donath) * 16. Dez 59 Jetsch/LDS (H.Donath) * 22. Dez 51 Görsdorf/LOS (H. & F.Beutler).

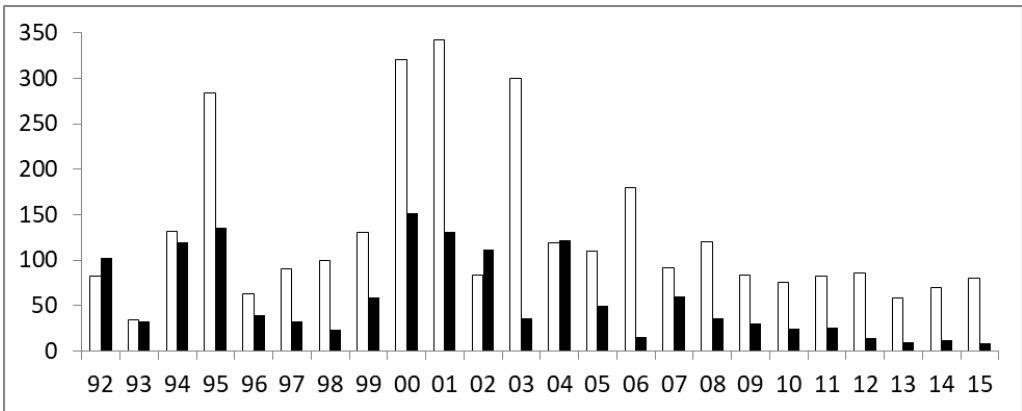

Größte gemeldete Trupps von Türkentaube (weiße Säulen) und Turteltaube (schwarze Säulen) in Brandenburg und Berlin in den Jahren 1992–2015. Zu berücksichtigen ist, dass die Zahl meldender Beobachter in den 2000er Jahren höher war als in den 1990er Jahren und nach 2011 nochmals stark angestiegen ist.

Turteltaube *Streptopelia turtur*: Brut: 5 Rev. Reicherskreuzer Heide/SPN (B.Fuchs). **Erstbeob.:** 15.Apr 1 Elsholz/PM (M.Jurke) * 18.Apr 1 Altglietzen/MOL (M.Müller) * 22.Apr 1 Jänickendorf/TF (I.Richter). Außerbrutzeitliches Vorkommen, **Ans.> 5 Ex.:** 17.Aug 8 Kahsel/SPN (RB) * 31.Aug 7 Ziltendorfer Nied. (C.Pohl) * 5.Sep 7 Drachhausen/SPN (HH) * . **Letztbeob.:** 18.Sep 2 Ziltendorfer Nied. (C.Pohl) * 20.Sep 1 Neuzeller Wiesen/LOS (C.Pohl).

Kuckuck *Cuculus canorus*: Brut: 101 Rev./883 km² Stadtfläche Berlin (BOA 2016b) – recht hohe großflächige Dichte * 22 Rev./1.007 ha SPA Nuthe-Nieplitz-Nied. (OAG Nuthe-Nieplitz) * 5 Rev./250 ha Nördliche Oderwiesen Frankfurt/O. (J.Becker). **Erstbeob. rufender Männchen:** 6.Apr 1 Lauchhammer Süd/OSL (F.Raden) – bisher zweitfrühester Nachweis * 17.Apr 1 Nieplitz bei Treuenbrietzen/TF (P.Schubert) * 18.Apr je 1 Altglietzen/MOL (M.Müller), Züllsdorf/EE (D.Selter) und Lieberoser Heide/LDS (T.Noah, S.Rasehorn). **Letzte Rufer:** 19.Jul 6 Ex. in 5 Gebieten (M.Schöneberg; B.Sonnenburg; B.Steinbrecher, H.Stoll; HH) * 20.Jul 1 Friedrichshof/LDS (B.Sonnenburg). **Letztbeob.:** 19.Sep 1 Kuhhorst/OPR (S.Fischer, A.Grohmann) * 26.Sep 1 Havelnied. Parey (HH) * 28.Sep 1 Spreewald Lübben/LDS (T.Noah).

Schleiereule *Tyto alba*: Brutzeit: im Zeitraum Apr–Aug gab es aus 30 Ortschaften Meldungen und damit einen deutlichen Anstieg gegenüber dem Vorjahr. **Gebietsbezogene Vorkommen:** Jan–Nov 18 Einzelnachweise in der Uckermark jedoch kein BP (OAG Uckermark).

Raufußkauz *Aegolius funereus*: in Brandenburg wurden mind. 71 rufende M/Rev. registriert (RYSLAVY 2017).

Steinkauz *Athene noctua*: in Brandenburg gab es zahlreiche Meldungen aus den Auswilderungsgebieten Nuthe-Nieplitz-Nied. und Belziger Landschaftswiesen, wo insgesamt mind. 23 Rev. festgestellt wurden (RYSLAVY 2017). Abseits davon keine Beobachtungen.

Sperlingskauz *Glaucidium passerinum*: in Brandenburg gab es Meldungen von mind. 27 rufenden M/Rev. (RYSLAVY 2017).

Waldohreule *Asio otus*: Schlafplätze ab 10 Ex.: 5.Jan 29 und 26.Dez 26 Lichtenrade/B (L.Gelbicke) * 22./29.Jan 17 Warnitz/UM (S.Hundrieser, K.Eilmes; R.Nessing) * 29.Jan 25 Libbenichen/MOL (MF, RF) * 4.Feb 70 und 13.Dez 42 Paulinen- aue/HVL (N.Vilcsko) – große Ans. * 8.Mär 17 und 30.Dez 27 Lübbenau/OSL (B.Fuchs; R.Hirthe) * 9.Nov 20 Ortwig/MOL (MF, RF) * 20.Dez 22 Schlänitzsee/P (L.Pelikan, B.Krukenberg u.a.) * 30.Dez 18 Götzer Berg/PM (M.Jurke, K.Eckhoff, R.Stein) * 30.Dez 24 Hirschfeld/EE (F.Raden).

Sumpfohreule *Asio flammeus*: im ersten Halbjahr 63 Ex. bei 32 Beob. und im zweiten Halbjahr 47 Ex. bei 26 Beob. (Wertung der Monatsmax je Gebiet): **Ans. ab 4 Ex.:** 9.Jan 4 TÜP Jüterbog-Ost/TF (K.-U.Hartleb) * 23.Feb 7 Elbaue Lenzen/PR (U.Kolbe) * 4.Mär 6 Havelnied. Gülpe (W.Heim, T.Schaub u.a.) * 24.Nov 9 und 7.Dez noch 4 Güstebieser Loose (MF, RF) * 10.Dez 4 Havelnied. Parey-Gülpe (P.Haase).

		Jan	Feb	Mär	Apr	Mai	Jun	Jul	Aug	Sep	Okt	Nov	Dez
Bb/B	Ex.	14	29	16	3	1	-	-	1	-	10	20	16
	n	8	10	10	3	1	-	-	1	-	8	9	8

Uhu *Bubo bubo*: in Brandenburg gab es Meldungen von mind. 32 rufenden M/Rev. (RYSLAVY 2017).

Waldkauz *Strix aluco*: Brut: 20 Rev./883 km² Stadtgebiet Berlin (BOA 2016b).

Ziegenmelker *Caprimulgus europaeus*: Brut: 12 Rev. Solarfeld Groß Dölln/UM (S.Haase). **Erstbeob.:** 24.Apr je 1 Peitzer Teiche (H.-P.Jantzen) und Kleine Schorfheide/UM (U.Göritz) * 1.Mai 3 Unteres Odertal Gatow (J.Sadlik). **Letztbeob.:** 18.Sep 1 Blankensee (BR) * 23.Sep 1 Rangsdorfer See/TF (B.Ludwig) * 26.Sep 1 Tagebau Welzow-Süd/SPN (RB).

Mauersegler *Apus apus*: Brut: 92 Rev./100 ha Stadtfläche Fürstenwalde/LOS (HH). **Erstbeob.:** 18.Apr 6 Blankensee (E.Drutkowski), 2 Byhleguhrer See/LDS (H.-P.Jantzen) und 5 Karower Teiche/B (C.Neumann) * 19.Apr 2 Pankow/B (C.Witte). **Ans. ab 500 Ex.:** 14.Mai 1.300 Blankensee (BR) * 27.Mai 500 Peitzer Teiche (RZ, HH, B.Litzkow) * 12.Jul 2.000 Blankensee (BR) * 21.Jul 600 Carmzow-Wallmow/UM (M.Jurke) * 28.Jul 775 dz. Kladower Havel/B (K.Lüddecke). **Letztbeob.:** 25.Sep 1 Lychen/UM (R.Nessing) und 2 Steglitz/B (J.Kirsch) * 10.Okt 1 dz. Tempelhofer Feld/B (C.Grüneberg) * 23. Okt 1 dz. Lietzengraben/B (E.Hübner, P.Pakull) – späte Feststellung.

Eisvogel *Alcedo atthis*: Brut: 9 Rev./54 km² FIB Unteres Odertal (DK, WD) * 46 Rev./883 km² Stadtgebiet Berlin (BOA 2016b) – bisher höchste Zahl. Im ersten Halbjahr hohe Anzahl von 33 Gebietsmax. ab 3 Ex. gemeldet. **Gebietsmax. ab 5 Ex., 1. Halbjahr:** 15.Mär 6 Blankensee (BR) * 27.Mai 6 Rietzer See-Streng (Michael Weber) * 24.Jun 8 Fahrlander See/P (L.Pelikan). Überdurchschnittliche Häufigkeit im **2. Halbjahr.** Für 52 Gebiete wurden Gebietsmax. ab 3 Ex. gemeldet, Max. > 5 Ex.: 9.Jul 7 Forst Grünheide/LOS (H.Pawlowski) * 12.Jul 9 Walkemühlteich/LOS (HH) * 12.Aug 7 Teiche Kröbelen/EE (S.Cairenius) * 13.Sep 8 Innerer Unterspreewald/LDS (T.Noah) * 19.Sep 10 Schwedter Querfahrt/UM (F.Döring) * 26.Sep 6 Schlepzigiger Teiche (T.Noah) * 16.Okt 8 Unteres Odertal Friedrichsthal (DK) * 17.Okt 6 Unteres Odertal Polder A (DK) * 18.Okt 6 Blankensee (M.Prochnow u. a.) * 21.Nov 7 Stradowe Teiche/OSL (F.Kuba).

Bienenfresser *Merops apiaster*: Brut: 8 BP, davon 3 erfolgreich Kolonie I Landkreis UM und 2 BP, davon 1 erfolgreich Kolonie II Landkreis UM (OAG Uckermark), drei Einzelbrutpaare Landkreis MOL (S.Fahl, MF, RF; RYSLAVY 2017). **Max. in den Kolonien:** 1.Aug 27 Kolonie I UM (R.Nessing). Hohe Zahl von weiteren **160 Ex. bei 23 Beob.:** 5.Mai 2 Rheinsberg/OPR (B.Donner) * 7.Mai 5 Kieseßen Mühlberg (E.Fuchs) * 12.Mai 4 dz. Zepernick/BAR (K.-H.Frommolt) * 13.Mai 9 Elbtal Borschütz/EE (M.Franke) * 15.Mai 2 Kieseßen Mühlberg (G.Marz) * 18.Mai 1 dz. Jerischker Wald/SPN (S.Klasan) * 28.Mai 1 dz. Lanke am Felchowsee (T.Depeke) * 29.Mai 1 + 2 dz. Breite/PM (BR) * 8.Jun 1 dz. Criewen/UM (E.Wendt) * 10.Jun 10 dz. Neurochlitz/UM (T.Mohaupt) * 11.Jun 1 dz. Niederwerbig/PM (S.Klasan) * 26.Jun 1 dz. Kuhwinkel/PR (S.Jansen) * 2.Jul 2 dz. Hellersdorf/B (A.Schulz) * 15.Jul 2 Velten/OHV (K.&P.Eckhoff) * 1.Aug 2 Groß Ziethen/BAR (W.Koschel; R.Nessing) * 2.Aug 15, 9.Aug 35, 16.Aug 47 und 23.Aug 21 Kieseßen Mühlberg (TS, HH, WS, G.Marz, H.Michaelis) * 8.Aug 7 Oderhänge bei Wriezen/MOL (MF, RF) * 13.Aug 15, 20.–29.Aug 28 und 3.Sep 20 Linumhorst-Linum/OPR (T.Ryslavý u. a.) * 21.Aug 1 Caule/LDS (H.Donath) * 27.Aug 10 Mittenwalde/UM (S.Andrees) * 31.Aug 11 Alte Oder bei Altranft/MOL (F.Grasse) * 18. Sep 4 Brieselang/HVL (T.Dürr) * 19.Sep 6 dz. Zschornoer Wald/SPN (L.&U.Poerschke), **gleichzeitig Letztbeob.**

Wiedehopf *Upupa epops*: Brut: 17 BP TÜP Jüterbog-West/TF (T.Ryslavý) * 10 BP Nordrand Oberspreewald/LDS (HH). **Erstbeob.:** 25.Mär 1 Wiesengrund/SPN (B.Fuchs) * 26.Mär 1 Zeesen/LDS (B.Nammert) * 3.Apr 1 Heidensee Lichterfeld/EE (F.Raden). **Letztbeob.:** 1.Sep 1 Tornower Nied./OSL (R.Donat) * 2.Sep 1 Kiesgrube Buchholz/UM (K.Eilmes, S.Hundrieser) * 6.Sep 1 Prösa/EE (T.Gärtner).

Wendehals *Jynx torquilla*: erneut frühe Ankunft, **Erstbeob.:** 24.Mär 1 Tagebau Jänschwalde/SPN (K.-J.Schenzle) * 28. Mär 1 Blankensee (L.Kluge). **Letztbeob.:** 11.Sep je 1 Schenkendöbern/SPN (N.Brunkow), Unteres Odertal Schwedt (WD) und Rühstädt/PR (A.Poloczek) * 16./18.Sep 1 Steinhöfel/LOS (B.Steinbrecher, H.Stoll).

Grauspecht *Picus canus*: Revier-/Paarnachweise: 1 Rev.-Paar Park Lindenau/EE (TS; HH, WS) * 1 Rev.-Paar Hochwald Alt Zauche/LDS (L.Balke) * 1 Rev. Leibsch/LDS (A.Weingardt; I.Fahne) * 1 Rev. Welkteich Grünewalde/OSL (F.Raden) * 1 Rev. Schießplatz Prösa/EE (F.Raden) * 1 Rev. Frohnsdorf/PM (P.Schubert u. a.). Weitere **Einzelbeob. von 5 Ex.:** 19.Jan 1 M Finsterwalde/EE (F.Raden) * 3.Apr 1 Lebus/MOL (G.Wallukat) * 5.Apr 1 Görzke/PM (P.Schubert) * 1.Mai 1 Katharinenbruch/PM (T.Hellwig) * 16.Jun 1 Lichtenau Süd/OSL (F.Raden). Einzelne weitere Meldungen erscheinen nicht ausreichend gesichert.

Grünspecht *Picus viridis*: Brut: 117 Rev./883 km² Stadtgebiet Berlin (BOA 2016b) * 15 Rev./66 km² MTB Gartz/UM (J.Haferland) * 3 Rev./150 ha Eichwald Frankfurt/O. (HH). **Außerbrutzeitliches Gebietsmax.:** 16.Okt 6 Unteres Odertal Polder 10 (DK).

Schwarzspecht *Dryocopus martius*: Brut: 37 Rev./883 km² Stadtgebiet Berlin (BOA 2016b) * 27 Rev. Nationalpark Unteres Odertal (UK). **Außerbrutzeitliches Gebietsmax.:** 4.–18.Feb 5 Unteres Odertal Polder 10 (WD).

Buntspecht *Dendrocopos major*: Brut: 17 Rev./100 ha Teufelssee/B (O.Häusler). **Aktiver Wegzug, max.:** 3.Okt 5 dz. Glienicker Lake/P-B (B.Feustel, L.Pelikan) * 24.Okt 4 dz. Mallnow/MOL (HH).

Mittelspecht *Dendrocopos medius*: Brut: 80 Rev. Nationalpark Unteres Odertal (UK) * 61 Rev. Grunewald/B (W.Otto) * 30 Rev./150 ha Eichwald Frankfurt/O. (HH).

Kleinspecht *Dryobates minor*: Brut: 53 Rev./883 km² Stadtgebiet Berlin (BOA 2016b) * 4 Rev./150 ha Eichwald Frankfurt/O. (HH) * 3 Rev./74 ha Wilhelmshorst/PM (T.Tennhardt). Selten festgestellter **direkter Zug**: 3.Okt 1 recht hoch dz. über Jungfersee/P-B (L.Pelikan, B.Feustel).

Pirol *Oriolus oriolus*: Brut: 5 Rev./250 ha Nördliche Oderwiesen Frankfurt/FF (J.Becker). **Erstbeob.**: 22.Apr 1 Kleine Schorfheide/UM (T.Volpers) * 25.Apr 1 Blasdorf/LDS (H.Deutschmann) * 26.Apr je 1 Großteich Lindenau/OSL (TS), Friesack/HVL (T.Hellwig) und Ahlimbsmühle/UM (Fachgruppe Templin). **Wegzug, Trupps > 5 Ex.**: 1.Aug 11 Blankensee (BR) * 4.Aug 6 Großteich Lindenau/OSL (TS) * 11.–12.Aug 8 Niederlehmer Werder/LDS (R.Eidner) * 14.Aug 10 Ziestsee Bindow/LDS (D.Teube). **Letztbeob.**: 12.Sep 1 Schwedt/UM (DK) * 14.Sep je 1 Spandau/B (K.Lüddecke) und Neukölln/B (L.Gelbicke) * 17.Sep 1 Templin/UM (K.-D.Kleiß).

Neuntöter *Lanius collurio*: Brut: 79 Rev./54 km² FIB Unteres Odertal (DK) * 48 Rev./1.007 ha SPA Nuthe-Nieplitz-Nied. (OAG Nuthe-Nieplitz) * 60 Rev./200 ha Ferbitzer Bruch/P (L.Pelikan) * 25 Rev./90 ha Reiersdorfer Seebruch/UM (R.Flath) – hohe lokale Dichten. **Erstbeob.**: 28.Apr 1 M Sedlitz/OSL (H.Deutschmann) * 2.Mai je 1 M Unteres Odertal Friedrichsthal (WD), Münchwerder/BRB (S.Schulze) und Deponie Deetz/PM (K.Steiof). **Gebietsmax. > 20 Ex.**: 15.Jul 32 Rieselhof Karolinenhöhe-West/P (E.Wolf) * 18.Jul 35 Parks Range/B (L.Gelbicke) * 24.Jul 38 Gatower Flugplatz/B (E.Wolf) * 6.Aug 88 Tagebau Welzow-Süd/SPN (RB) * 22.Aug 42 Unteres Odertal Friedrichsthal (N.Butz) und 36 Lietzengraben/B (WS) * 28.Aug 28 auf 40 km² Ziltendorfer Nied. (HH). **Letztbeob.**: 4.Okt 1 dj. Unteres Odertal Criewen (DK) * 13.Okt 1 M Spreenhagen/LOS (M.Maschewski) * 18.Okt 1 dj. Rietzer See-Streng (HH).

Raubwürger *Lanius excubitor*: Gebietsmax. außerhalb der Brutzeit (ohne Familienzusammenhalt) > 3 Ex.: 18.Jan 4 Havelnied. Parey (C.Neumann) * 22.Jul/26.Sep je 6 Tagebau Welzow-Süd/SPN (RB) * 22.Aug 4 und 12.Dez 5 Neuzeller Wiesen/LOS (C.Pohl) * 28.Aug 22 auf 40 km² Ziltendorfer Nied. (HH) * 2.Sep 5 Golzower Loose/MOL (I.Röhl) * 4.Okt 4 TÜP Jüterbog-Ost/TF (C.Grüneberg) * 21.Okt 5 Unteres Odertal Lunow-Stolpe (DK) * 10.Dez 4 Unteres Odertal Friedrichsthal (DK).

Elster *Pica pica*: Brut: 47 BP/123 km² MTB Beeskow/LOS (HH) * 20 BP/100 ha Stadtfläche Fürstenwalde/LOS (HH). Meldungen zu 16 **Schlafplätzen ab 50 Ex.**, max.: 26.Okt 101 Götlin/HVL (T.Langgemach) * 6.Nov 181 Kuhteich Lauchhammer/OSL (I.Erler) * 7.Nov 102 Grimnitzsee (HH).

Eichelhäher *Garrulus glandarius*: Heimzug > 20 Ex.: 20.Mär 22 dz. und 21.Mär 28 dz. Rheinsberg/OPR (R.Stein) * 16. Apr 35 dz. Unteres Odertal Lunow-Stolzenhagen (DK). **Wegzug, Zugmax.**: 1.Okt 37 dz. Glienicker Lake/PB (L.Pelikan, F.Burmeister) und 24 dz. Heidebruch Gartz/UM (UK) * 6.Okt 20 dz. Torfbruch Kunow/UM (DK).

Tannenhäher *Nucifraga caryocatactes*: zwei Beob.: 17.Jul 2 Carmzower Wald/UM (T.Blohm, C.Wothe) * 24.Okt 1 dz. Wiesenteich Stradow/OSL (S.Rasehorn).

Dohle *Corvus monedula*: Brut: 27 BP Beeskow/LOS (A.Schmidt) * 25 BP Angermünde/UM (J.Bellebaum u. a.) * 25 BP Lychen/UM (R.Nessing u. a.) * 20 BP Templin/UM (T.Blohm u. a.) * 18 BP Dedelow/UM (T.Blohm, H.Hauf). Ans. ab 100 Ex. wurden aus 22 Gebieten gemeldet. **Ans. ab 200 Ex.**: 11.Jan 200 SP Helensee/FF (HH) * 17.Jan 400 Welsebruch Stendell/UM (S.Lüdtke) * 15.Feb 2.500 und 13.Nov 1.200 SP Schwedt/UM (JM; WD) * 21./25.Feb 200 Mitte/B (H.-J.Stork) * 8. Aug 260 Bechliner Mesche/OPR (T.Becker) * 9.Okt 250 Luckenwalde/TF (W.Suckow) * 12.Okt 400 Cottbus-Schmellwitz/CB (H.Alter) * 30.Okt 375 Frankfurt-Stadtmitte/FF (N.Brunkow) * 9.Nov 250 Gartz/UM (J.Haferland) * 14.Nov 400 Wittenberge/PR (K.Schröder) * 29.Nov 250 Potzlow/UM (HH).

Saatkrähe *Corvus frugilegus*: Brut: in Brandenburg wurden in 11 Ortschaften 2.213 BP (RYSILAVY 2017) und in Berlin 4 Kolonien mit 66 BP (BOA 2016b) gemeldet. **Ans. > 500 Ex.**: 2.Jan/6.Feb/22.Okt je 2.000 Schwedt/UM (WD; J.Haferland) * 11.Jan 1.200 SP Helensee/FF (HH) * 18.Jan 2.500 und 13.–27.Nov 1.000 Rangsdorf/TF (B.Ludwig) * 21./25.Feb 2.000 Mitte/B (H.-J.Stork) * 22.Aug 700 Prenzlau/UM (F.Maronde) * 30.Okt 600 Frankfurt-Stadtmitte/FF (N.Brunkow) * 9.Nov 750 Gartz/UM (J.Haferland) * 29.Nov 1.200 Potzlow/UM (HH) * 6.Dez 600 Bad Liebenwerda/EE (H.Teichert) * 27.Dez 520 Biesenbrow/UM (HH). **Wegzug, Zugmax.**: 22.Nov 442 dz. Steglitz/B (J.Kirsch).

Rabenkrähe *Corvus corone*: keine Meldungen aus der Elbaue/PR. Im übrigen Gebiet **Ans. ab 3 Ex.**: 28.Mär 6 Tegeler Fließ/B (H.-J.Stork) * 11.Sep 4 Tiergarten/B (E.Hübner) * 26.Sep 5 Havelnied. Parey (HH).

Nebelkrähe *Corvus cornix*: **Ans. > 300 Ex. in Brandenburg**: 13.Jan 320 SP Liepe/HVL (T.Rysilavy) * 21.Feb 500 Unteruckersee (A.Klose, N.Vilcsko) * 28.Okt 350 Rangsdorfer See/TF (B.Ludwig) * 15.Nov/15.Dez 400 SP Oderaue Neuglietzen/MOL (M.Müller) * 29.Nov 600 Drachhausen/SPN (H.Alter) * 30.Nov 350 Talsperre Spremberg (RB) * 12.Dez 400 Kolkwitz/SPN (K.-J.Schenzle) * 17.Dez 400 Senftenberg/OSL (H.Michaelis). **In Berlin Schlafplatzmax.**: 25.Feb 2.000 Mitte (H.-J.Stork).

Kolkkrabe *Corvus corax*: Brut: 9 BP/123 km² MTB Beeskow/LOS (HH). **Ans. ab 100 Ex.:** 11. Jan 113, 15. Feb 147 und 30. Mai 165 Rinderhaltung Ranzig/LOS (HH) * 12. Apr 100 und 5. Okt 150 Wildpark Schorfheide/BAR (P.Eckhoff; U.Kolbe) * 18. Apr 120 Gröden/EE (P.Eckhoff) * 1. Mai 100 Werneuchen/BAR (O.Häusler) * 10. Mai 100 Randowbruch/UM (M.Sarnow) * 13. Mai 120 Wahrenbrück/EE (H.Teichert) * 17. Mai 161 Kompostanlage Schmergow/PM (W.Mädlow) * 19./23. Aug 150 Ziltendorfer Nied. (HH; C.Pohl) * 22. Aug 140 und 24. Dez 100 Tagebau Welzow-Süd/SPN (W.Hansel) * 7. Sep 100 Zossen/TF (B.Ludwig) * 2. Okt/26. Nov je 120 Bronkow/OSL (J.Nevoigt) * 19. Dez 200 SP Grünwalde/OSL (TS) * 20. Dez 140 Ahrensfelde/BAR (B.Steinbrecher, H.Stoll).

Beutelmeise *Remiz pendulinus*: Brut: 21 Brutnester Peitzer Teiche (H.-P.Krüger) * 7 „Rev.“ Linumer Teiche (T.Ryslavy). **Erstbeob.:** 26. Mär 1 Unteres Odertal Schwedt (WD) * 28. Mär 1 Fahrlander See/P (W.Püschel) * 3. Apr 3 Linumer Teiche (E.Olearczyk) und 1 Lietzengraben/B (Manfred Weber). **Nachbrutzeit/Wegzug, Ans. ab 10 Ex.:** 29. Aug 12 Nieplitznied. Stangenhagen (W.Eberstein) * 20. Sep 38 Linumer Teiche (F.Drulkowski) * 23. Sep 15 Flughafensee/B (F.Sieste). **Letztbeob.:** 17. Okt 1 Lindenauer Großteich/OSL (TS) * 18. Okt je 1 Kieseen Mühlberg (TS) und Rietzer See-Streng (HH) * 29. Okt 1 Feuchtwiesen SE Lübben (T.Noah).

Blaumeise *Parus caeruleus*: Brut: 39 Rev./100 ha Park Herzberge/B (O.Häusler) – hoher Bestand. **Truppmax. > 30 Ex.:** 1. Jan 34 Lieschnitz Merz/LOS (HH) * 11. Jan 32 Tagebau Welzow-Süd/SPN (RB) * 12. Mär 50 NSG Klapperberge bei Lychen/UM (R.Nessing) * 18. Aug 55 Cottbus-Mitte/CB (H. & M.Alter) * 8. Sep 60 Torfbruch Schwedt/UM (DK) * 18. Sep 37 Stolzenhagen/BAR (B.Herold). Erneut sehr schwacher **Wegzug, max.:** 9. Sep 50 dz. Neuer Garten/P (L.Pelikan) * 11. Sep 80 dz. Unteres Odertal Schwedt-Friedrichsthal (WD) * 26. Sep 30 dz. Rietzer See-Streng (HH, T.Dürr, H.Kasper) und 33 dz. Kippe Schönerlinde/BAR (P.Pakull) * 28. Sep 39 dz. Dörferblick Neukölln/B (A.Kormannshaus) * 4. Okt 56 dz. und 25. Okt 55 dz. Grimnitzsee (HH) * 6. Okt 35 dz. Tempelhofer Feld/B (C.Grüneberg).

Kohlmeise *Parus major*: Brut: 41 Rev./100 ha Teufelssee/B (O.Häusler). **Heimzug, max.:** 16. Mär 300 dz. Schwedt/UM (JM) * 17. Mär 214 dz. Seeburg/MOL (B.Steinbrecher, H.Stoll), 240 dz. Steglitz/B (J.Kirsch) und 250 dz. Jerischker Wald/SPN (S.Klasan). Recht schwacher **Wegzug, max.:** 17. Okt 147 dz. und 1. Nov 254 dz. Grimnitzsee (HH, WS), sonst keine Zugsummen über 100 Ex. **Truppmax.:** 1. Jan 38 Lieschnitz Merz/LOS (HH) * 2. Jan 40 Jeserig/TF (F.Eidam) * 16. Mär 135 Bliedorf/MOL (MF, RF) * 16. Nov 35 Neue Mühle Schwedt/UM (DK) * 29. Dez 40 Krummensee Werneuchen/BAR (B.Steinbrecher, H.Stoll) * 31. Dez 40 Schönwerder/UM (T.Blohm).

Haubenmeise *Parus cristatus*: Brut: 7 Rev./100 ha Kiefernforst Oelsetal/LOS (HH) * 5 Rev./100 ha Grunewald/B (H.-J. Deppe). Keine Trupps > 3 Ex.

Tannenmeise *Parus ater*: Brut: 8 Rev./100 ha Kiefernforst Oelsetal/LOS (HH). Sehr schwaches Zuggeschehen. **Heimzug, max.:** lediglich 11. Apr 4 dz. Pritzerber Wiesen/PM (HH). **Wegzug, max.:** 20. Sep 12 dz. Oder bei Vogelsang/LOS (C.Pohl) * 25. Sep 12 dz. Osdorfer Felder/TF (K.Lüdecke).

Sumpfmeise *Parus palustris*: Brut: 38 Rev./900 ha Grunewald/B (W.Otto). **Truppmax.:** 8. Feb 4 Neißeaue Pußack/SPN (E.Neumann).

Weidenmeise *Parus montanus*: Brut: 5 Rev./100 ha Kiefernforst Oelsetal/LOS (HH). **Truppmax.:** 3. Jul 5 Gülper See (B.Jahnke) * 31. Aug 4 Alte Spreemündung (HH) * 5. Nov 4 Streitberg/LOS (HH) * 10. Dez 5 Unteres Odertal Gartz (DK).

Haubenlerche *Galerida cristata*: Brut: 36 Rev. Altkreis Angermünde/UM (OAG Uckermark) * 4 Rev./941 km² Altkreis Beeskow/LOS (HH) * 9 Rev./123 km² MTB Zeschdorf/MOL, hier im Jahr 2008 noch 20 Rev. (HH). **Ans. ab 5 Ex. außerhalb der Brutzeit:** 19. Jan/20. Feb/4. Dez je 6 Adlershof/B (D.Scharlau) * 8. Mär 7 Neuruppin/OPR (R.Stein) * 16. Mär 5 Karlshorst/B (A.Kormannshaus) * 17. Jun 12 Stallanlage Treuenbrietzen/PM (M.Schulze) * 26. Jul 6 Zützen/LDS (B.Fuchs) * 18. Sep 7 Ostbahnhof/B (A.Bouke) * 7. Nov 5 Autobahnraststätte Am Fichtenplan bei Groß Kienitz/TF (H.-J.Augst) * 24. Nov 8 Stallanlage Neutrebbin/MOL (MF). **Korrektur:** die Korrektur im Jahresbericht 2014 (betreffend 2011) ist zu streichen.

Heidelerche *Lullula arborea*: Erstbeob.: 15. Feb 2 Baitz/PM (M.Graf) * 24. Feb je 1 Unteres Odertal Stützkow (DK) und Tagebau Welzow-Süd/SPN (M.Olias) * 26. Feb 1 Vierraden/UM (DK). **Heimzug, max.:** 5. Mär 22 Fretzdorfer Heide bei Wittstock/OPR (S.Klasan) * 11. Mär 21 Döberitzer Heide/HVL (WS) * 17. Mär 35 dz. Jerischker Wald/SPN (S.Klasan). **Nachbrutzeit, Truppmax.:** 20. Jun 25 Sedlitzer See/OSL (J.Reif) * 23. Aug 20 Kiesgrube Hartmannsdorf/LDS (B.Sonnenburg) * 18. Sep 38 Fuchsberge Landin/UM (DK) * 24. Sep 35 Freienthal/PM (P.Schubert). **Wegzug, Zugmax.:** 26. Sep 30 dz. Eberswalde/BAR (H.Matthes) * 30. Sep 43 dz. Kippe Schönerlinde/BAR (P.Pakull). **Letztbeob.:** 30. Okt 1 Oderberg/MOL (M.Müller) * 31. Okt je 1 dz. Freienthal/PM (P.Schubert) und Steglitz/B (J.Kirsch).

Feldlerche *Alauda arvensis*: Brut: 204 Rev./300 ha Tempelhofer Feld/B (R.Altenkamp) – hohe Dichte * 140 Rev./1.007 ha SPA Nuthe-Nieplitz-Nied. (OAG Nuthe-Nieplitz). **Winter (Jan), nur 3 Ex.:** 2. Jan 1 Templin/UM (R.Nessing) * 3. Jan 1 Havel-



Abb. 10: Haubenlerche, Wachow/HVL, Februar 2015. Foto: W. Püschel.

Fig. 10: Crested Lark, *Galerida cristata*.

luch Buckow/HVL (R.Nessing) * 12.Jan 1 Lindenau/OSL (TS). **Heimzug, Erstbeob.:** 6.Feb 2 Schenkenberg/UM (S.Lütke) und 1 Hoppegarten/MOL (S.Schauerte) * 10.Feb 1 Unteres Odertal Schwedt (WD). **Ans. ab 100 Ex.:** 22.Feb 100 Zachow/HVL (M.Löschau) * 25.Feb 200 Criewen-Vorwerk/UM (J.Haferland) * 9./19.Mär 100 Lenzer Wische/PR (J.Bodde; I.Fahne) * 18.Mär 200 Nieplitznied. Zauchwitz (R.Schneider) * 19.Mär 150 Vierlinden/MOL (U.Goldammer). **Wegzug, Zug und Rast ab 200 Ex.:** 7.Okt 200 dz. Grimnitzsee (P.Pakull, N.Vilcsko) * 9.Okt 650 Heideberg Schönefeld/PM (M.Jurke) und 200 Biebersdorf/LDS (T.Noah) * 22.Okt 242 dz. Fahrländer Weinberg/P (L.Pelikan) * 25.Okt 482 dz. Caule/LDS (H.Donath) und 300 Wachow/HVL (W.Püschel). **Dezember,** 52 Ex. bei 6 Beob., max. 29.Dez 42 Hoppegarten/MOL (B.Steinbrecher, H.Stoll).

Uferschwalbe *Riparia riparia*: Brut, Erfassung in größeren Gebieten: 452 BP an 9 Brutplätzen Altkreis Angermünde/UM (OAG Uckermark). **Kolonien ab 200 BP:** 200 BP Groß Ziethen/BAR (JM) * 200 BP Buchholz/UM (JM) * 200 BP Gatow/UM (JM, DK). **Erstbeob.:** 5.Apr 1 Havelnied. Strodehne (BR, K.Urban) * 10.Apr 2 Kleines Gehege Lübbenau/OSL (T.Noah) * 11.Apr 2 Rietzer See-Streng (HH). **Wegzug, Ans. ab 300 Ex.:** 1.Aug 400 Küstriner Vorland/MOL (M.Ritz) * 15.Aug 1.300 Gülper See (N.Anthes) * 18.Aug/11.Sep 400 Unteres Odertal Gatow (DK; WD) * 21.Aug 450 Körzin/PM (W.Püschel) * 26.Aug 300 Linumer Teiche (T.Ryslavy) * 3.Sep 1.000 Blankensee (BR) * 25.Sep 500 SP Rietzer See-Streng (HH). **Letztbeob.:** 28.Sep 1 dz. Glienicker Lake/P-B (L.Pelikan) * 28.Sep-1.Okt 1 Gülper See (T.Langgemach; A.Kabus) * 4. Okt 3 Unteres Odertal Criewen (DK). **Hybrid Uferschwalbe x Mehlschwalbe:** 19.Aug 1 gefangen und beringt Jerchel/HVL (A.Kabus, H. & S.Binder, M.Hug).

Rauchschwalbe *Hirundo rustica*: frühe **Erstbeob.:** 10.Mär 2, bis 17.Mär 1 Altlandsberg-Waldkante/MOL (H.Türschmann; B.Steinbrecher, H.Stoll) * 18.Mär 1 Rohrbeck/TF (H.Brücher) * 21.Mär 1 Körziner Wiesen/PM (N.Vilcsko). **Heimzug, Ans. > 300 Ex.:** 28.Apr 350 Biesenbrower Teiche/UM (UK) * 16.Mai 800 Gülper See (M.Kandolf, J.Schlicht). **Wegzug, Gebietsmax. ab 2.000 Ex.:** 18.Aug 2.000 SP Unteres Odertal Gatow (DK) * 5.Sep 6.000 Blankensee (L.Kluge) * 6.Sep 34.000 Unteres Odertal Schwedt (JM) – hohe Zahl * zeitliche Abfolge der bisher gewaltigsten Konzentration im Berichtsgebiet am SP Gülper See: 8.Sep 100.000 (R.Altenkamp), 14.Sep 80.000, 19.Sep 60.000 (T.Langgemach; Martin Miethke), 25.Sep 15.000 (WS), 29.Sep-1.Okt 5.000, 2.Okt 4.000 (A.Kabus) * 9.Sep 2.000 Unteruckersee (JM) * 12./13.Sep 2.000 Rangsdorfer See/TF (B.Ludwig) * 13.Sep 3.000 Geesower Hügel/UM (J.Haferland) * 17.Sep 2.000 Reckahner Teiche/PM (K.Beelte, M.Stange). **Letztbeob.:** 20.Okt je 1 Eberswalde/BAR (H.Matthes) und Linumer Teiche (N.Stenschke) * 21.Okt 1 Schenkenhorst/PM (M.Pohl).

Mehlschwalbe *Delichon urbicum*: Brut, Kolonien ab 100 BP: 126 BP Baustoffrecycling Köpenick/B (R.Eidner) * 120 BP Schule Vehlafanz/OHV (Y.Schuldes). **Erstbeob.:** 2.Apr 1 Blankensee (K.Hansen) * 5.Apr 2 Unteres Odertal Schwedt (M.Sarnow) * 11.Apr 1 Gülper See (HH). **Heimzug, Ans. ab 300 Ex.:** 7.Mai 300 Gartz/UM (J.Haferland) * 10.Mai 900 Blankensee (BR). **Wegzug, Ans. ab 300 Ex.:** 25.Aug 650 Nieplitznied. Zauchwitz (BR) und 400 Unteres Odertal Schwedt (DK) * 26.Aug 350 Feuchtwiesen SE Lübben (T.Noah) und 300 Fahrlander Weinberg/P (L.Pelikan). **Letztbeob.:** 28.Sep je 1 Altfriedländer Teiche und Güstebieser Loose (E.Hübner) * 2.Okt 15 Rietzer See-Streng (E.Hübner).

Bartmeise *Panurus biarmicus*: Brut: 16 BP Päwesiner Löt/PM (T.Ryslavy) * 12 BP Wachower Löt/HVL (HH) * 15 BP Rietzer See-Moorsee (HH). **1. Halbjahr, Gebietsmax. ab 20 Ex.:** 16.Jan/23.Jun je 20 Unteres Odertal Gatow-Friedrichsthal (WD) * 11.Feb 20 Unteres Odertal Schwedt (WD) * 26.Mai/11.Jun je 50 Landiner Haussee/UM (WD). **2. Halbjahr, Gebietsmax. > 30 Ex.:** 1.Jul/24.Sep je 50 und 13.Jul 60 Lanke am Felchowsee (WD) * 14.Jul/29.Sep je 40, 4.Okt 60 und 26.Okt 80 Unteres Odertal Gatow (WD) * 2.Aug 50 Unteruckersee (JM) * 13.Sep 53 Blankensee (BR) * 19.Sep 76 Feuchtwiesen SE Lübben (T.Noah) * 24.Sep 80 und 24.Okt 50 Päwesiner Löt/PM (M.Löschau) * 26.Sep 250 Rietzer See-Streng (T.Dürr, H.Kasper, HH) – hohe Zahl * 27.Sep 50 Alte Spreemündung (HH).

Schwanzmeise *Aegithalus caudatus*: Brut: 5 Rev./100 ha Park Herzberge/B (O.Häusler). **Trupps > 20 Ex.:** 1.Jan 35 Schwedt/UM (E.Döring) * 25.Jan 30 Unteres Odertal Gatow (DK) * 19.Mai 26 Flughafensee/B (E.Sieste) * 23.Sep 25 Park Babelsberg/P (S.Klasan) * 19.Okt 28 Trebbin/TF (A.Niedersaetz) * 12.Nov 22 Sieverslake/LOS (M.Maschewski) und 23 Freienthal/PM (P.Schubert) * 22.Nov 50 Carmzower Wald/UM (T.Blohm) * 18.Dez 25 Hennigsdorfer Wiesen/OHV (David Schubert). **Gebietsmax.:** 17.Jan 50 Karower Teiche/B (M.Mohner) * 28.Feb 92 Wartiner Wald/UM (T.Langgemach). **Nachtrag:** 6.Nov 2014 23 Bliesdorf/MOL (MF).

Waldlaubsänger *Phylloscopus sibilatrix*: Brut: 7 Rev./100 ha Teufelssee/B (O.Häusler). **Erstbeob.:** 14.Apr 1 sing. Neukölln/B (C.Grüneberg) * 15.Apr 1 sing. Spandauer Forst/B (WS) * 16.Apr 6 sing. in 6 Gebieten. **Letztbeob.:** 26.Aug je 1 Skabyer Torfgraben/LDS (B.Sonnenburg) und Hahneberg/B (K.Lüddecke) * 19.Sep 1 Eisenhüttenstadt/LOS (C.Pohl).

Fitis *Phylloscopus trochilus*: Brut: 29 Rev./100 ha Kiefernforst Oelsetal/LOS (HH). **Erstbeob.:** 26.Mär 1 sing. Hahneberg/B (E.Hübner) * 31.Mär 1 Karower Teiche/B (L.Ventur) * 3.Apr 1 Heideberg Schönefeld/PM (M.Jurke). **Letztbeob.:** 3.Okt 1 Bärenbrücker Unterteich/SPN (HH) * 3./4.Okt 1 Kiesgrube Niederlehme/LDS (R.Eidner) * 20.Okt 1 gefangen und beringt Unteres Odertal Gatow (WD).

Zilpzalp *Phylloscopus collybita*: Winter: 17.Jan 1 Charlottenburg/B (S.Börnecke) * 18.Jan 1 Klärwerksableiter Waßmannsdorf/LDS (A. & Bernhard Schonert). Frühe **Erstbeob.:** 26.Feb 1 Peterberge Stolpe/UM (WD) * 3.Mär 1 Havelnied. Gülpe (W.Heim). **Wegzug, Trupp:** 25.Sep 12 Batzlower Teiche/MOL (MF). **Letztbeob.:** im Nov 10 Ex. bei 10 Beob., zuletzt 27.Nov 1 Paulinenaue/HVL (S.Fischer) * 28.Nov je 1 Neuer Garten/P (L.Pelikan) und Neuglietzen/MOL (M.Müller). Überdurchschnittlich im **Dezember, 7 Ex.:** 6.Dez 1 Eichepark/B (O.Häusler) * 16.Dez je 1 Unteres Odertal Friedrichsthal (WD) und NSG Krossener Busch/LDS (H.Donath) * 20.Dez 1 Schönhagen/TF (I.Richter) * 27.Dez 1 Blankensee (BR, K.Urban) * 31.Dez 2 Bliesdorf/MOL (MF, RF).

Gelbbrauen-Laubsänger *Phylloscopus inornatus*: zwei Beob. (AKBB anerkannt): 27.Sep 1 Lübben/LDS (T.Noah) * 9. Okt 1 Fahrlander See/P (L.Pelikan, W.Püschel) – bereits der 13. und 14. Nachweis seit dem Jahr 2001.

Grünlaubsänger *Phylloscopus trochiloides*: eine Beob. (AKBB anerkannt): 16.Jun-8.Jul 1 sing. Friedersdorf/LDS (B.Sonnenburg; S.Klasan, N.Stenschke, I.Röhl). Zwei Meldungen aus Berlin wurden von der AKBB nicht anerkannt.

Feldschwirl *Locustella naevia*: Brut: 45 Rev./1.007 ha SPA Nuthe-Nieplitz-Nied. (OAG Nuthe-Nieplitz) * 49 Rev./650 ha Unteres Odertal Gartz (J.Haferland) – hohe Dichte. **Erstbeob.:** 14.Apr 1 sing. Wachower Löt/HVL (B.Jahnke) * 18.Apr 1 sing. Klärteiche Nauen/HVL (T.Ryslavy) * 21.Apr je 1 sing. Laßzinssee/B (WS), Friedrichshof/LDS (B.Sonnenburg) und Lauchhammer-Mitte/OSL (TS). **Letztbeob.:** 7.Sep 1 Unteres Odertal Gatow (WD) * 8.Sep 1 Grünewalde/OSL (TS) * 19. Sep 1 Alte Spreemündung (HH).

Schlagschwirl *Locustella fluviatilis*: Brut: 30 Rev./54 km² FIB Unteres Odertal (DK). **Erstbeob.:** 3.Mai 1 sing. Tettau/OSL (TS) * 5.Mai 1 sing. Frauendorf/OSL (TS) * 8.Mai 1 sing. Elbaue Schadebeuster/PR (S.Jansen). **Letzter Sänger:** 15.Jul 1 sing. Lehtsee Lychen/UM (U.Görizt) **Letztbeob.:** 5.Sep 1 Kuhteich Lauchhammer-Mitte/OSL (TS).

Rohrschwirl *Locustella luscinioides*: Brut: 20 Rev. Unteres Odertal Polder 10 (WD) * 15 Rev. Unteres Odertal Polder A (S.Lüdtke, M.Schmidt) * 15 Rev. Linumer Teiche (G.Teenck) * 15 Rev. auf 15 ha Schilf Güstebieser Loose (MF). **Erstbeob.:** 9.Apr 1 sing. Kl. Bahrendorfer See/LOS (HH) * 10.Apr 1 sing. Baumgartener See/UM (K.Eilmes) * 11.Apr 7 sing. in 5 Gebieten. **Letztbeob.:** 1.Okt 1 Gülper See (A.Kabus) * 3.Okt 1 Alte Spreemündung (HH) * 4.Okt 2, 9.Okt 1 und 20.Okt 1 Unteres Odertal Gatow (WD) – spätes Datum.



Abb. 11: Gelbbrauenlaubsänger, Fahrlander See/P, Oktober 2015. Foto: W. Püschel.
Fig. 11: Yellow-browed Warbler, *Phylloscopus inornatus*.

Seggenrohrsänger *Acrocephalus paludicola*: **Wegzug** (AKBB: anerkannt): 3.Sep 1 dj. Alte Spreemündung (HH). **Korrektur:** 10. Mai 2013 1 sing. M (nicht 2) Unteres Odertal bei Friedrichsthal (H.Tapp u.a.).

Schilfrohrsänger *Acrocephalus schoenobaenus*: **Erstbeob.:** 9.Apr 1 Schlosswiesenvolder Schwedt/UM (WD) * 10.Apr 1 Kleines Gehege Lübbenau/OSL (T.Noah) * 11.Apr je 1 Unteres Odertal Schwedt (WD), Köthener See/LDS (T.Noah) und Oderaue Genschmar/MOL (C.Pohl). **Letztbeob.:** 21.Sep 1 Unteres Odertal Gatow (WD) * 23.Sep 1 Feuchtwiesen SE Lübben (T.Noah) * 26.Sep 4 Rietzer See-Streng (T.Dürr, H.Kasper, HH).

Buschrohrsänger *Acrocephalus dumetorum*: **eine Beob.** (DAK 2017): 26.Jun 1 gefangen und beringt Unteres Odertal Schwedt (WD) – siebenter Nachweis.

Sumpfrohrsänger *Acrocephalus palustris*: **Brut:** 50 Rev. Tegeler Fließ/B (BOA 2016b). **Erstbeob.:** 27.Apr 1 sing. Blankenburg/B (M.Mielke) * 28.Apr 1 sing. Großer Wummsee/OPR (H.Winkler) * 29.Apr je 1 Kriele-Damme/HVL (T.Langgemach) und Unteres Odertal Criewen (J.Wegge). **Letztbeob.:** 16.Sep 1 Lindenau/OSL (TS) * 19.Sep 1 Grünwaldede/OSL (TS) * 23.Sep 1 Kleines Gehege Lübbenau/OSL (T.Noah).

Teichrohrsänger *Acrocephalus scirpaceus*: **Brut:** 54 Rev. Schönerlinder Teiche/OHV (P.Pakull) * 45 Rev. Angermünder Teiche (UK). **Erstbeob.:** 15.Apr 2 sing. Groß Buckower See/SPN (RB) * 18.Apr 1 sing. Nieplitznied. Stangenhagen (T.Tennhardt) * 19.Apr 1 sing. Rietzer See-Streng (Michael Weber). **Letztbeob.:** 4.Okt 3 Unteres Odertal Gatow (WD) und 1 Angermünder Teiche (HH) * 17.Okt je 1 Fahrlander See/P (L.Pelikan) und Altfriedländer Teiche (MF).

Roselrohrsänger *Acrocephalus arundinaceus*: **Brut:** 178 Rev. Nordumfluter Spreewald (T.Noah) – sehr hohe Dichte * 49 Rev. Unteres Odertal Gartz (J.Haferland, DK) * 38 Rev. Kiesgruben Eisenhüttenstadt/LOS (P.Thiele) * 35 Rev. Helensee-Katjasee/FF (P.Thiele). **Erstbeob.:** 12.Apr 1 sing. Neuteich Lauchhammer/OSL (F.Raden) * 15.Apr 1 sing. Reckahner Teiche/PM (I.Pepper) * 16.Apr 1 sing. Lawen/PR (T.Heinicke). **Letztbeob.:** 3.Okt 1 Alte Spreemündung (HH) * 10.Okt 1 Blankensee (L.Kalbe) * 22.Okt 1 Felchowsee (WD) – später Nachweis.

Gelbspötter *Hippolais icterina*: **Brut:** 7 Rev./49 ha Freizeitpark Marienfelde/B (L.Gelbicke). **Erstbeob.:** 26.Apr 1 sing. Knödelshof/OPR (T.Ryslavý) * 30.Apr 1 sing. Quappendorf/MOL (MF) * 1.Mai 1 sing. Wilmersdorf/B (S.Schattling). **Letztbeob.:** 21.Aug 1 Schlepzig/LDS (T.Noah) * 27.Aug 1 Schlepziger Teiche (T.Noah) * 9.Sep 1 Neuer Garten/P (L.Pelikan).

Mönchsgrasmücke *Sylvia atricapilla*: Brut: 43 Rev./49 ha Freizeitpark Marienfelde/B (L.Gelbicke) – hohe Dichte * 19 Rev./74 ha Wilhelmshorst/PM (T.Tennhardt). **Winter (Jan, Feb):** bisher höchste Nachweiszahl von 6 Ex. in 6 Gebieten im Jan und 6 Ex. in 5 weiteren Gebieten im Feb. **Erstbeob.:** 1.Mär 1 M Groß Döbbern/SPN (H.Alter) * 7.Mär 1 Ketzin/HVL (M.Jurke) * 12.Mär 1 Biesdorf/B (B.Steinbrecher). **Letztbeob.:** im Nov noch 11 Ex. bei 9 Beob., zuletzt 25.Nov 1 M Freundschaftsinsel Potsdam/P (I.Wardinski) und 2 Marzahn-Hellersdorf/B (D.Köhler) * 27.Nov 1 M + 1 W Weinberg Bad Liebenwerda/EE (T.Gärtner). **Dezember:** hohe Zahl von 8 Ex. bei 7 Beob.

Gartengrasmücke *Sylvia borin*: Brut: 11 Rev./49 ha Freizeitpark Marienfelde/B (L.Gelbicke). **Erstbeob.:** 17.Apr 1 Steglitz-Zehlendorf/B (L.Gelbicke) * 18.Apr 1 sing. Fehrbellin/OPR (J.Hannappel) * 20.Apr 1 sing. Denssenberge/UM (I.Kapuh). **Letztbeob.:** 19.Sep 1 Alte Spremündung (HH) * 27.Sep/1.Okt 1 Hahneberg/B (K.Lüddecke; WS) * 2.Okt 1 Gülper See (H.Kasper, A.Kabus).

Sperbergrasmücke *Sylvia nisoria*: Brut: 45 Rev. FIB Unteres Odertal (DK) * 19 Rev./2 km² Ferbitzer Bruch/P (L.Pelikan). **Erstbeob.:** 1.Mai 1 Zachow/HVL (M.Löschau) * 3.Mai je 1 Freizeitpark Marienfelde/B (L.Gelbicke) und Prierowseewiesen/LDS (B.Ludwig). **Letztbeob.:** 18.Aug 1 Reicherskreuzer Heide/SPN (B.Fuchs) * 22./31.Aug 1 Alte Spremündung (HH) * 31.Aug 1 Golzower Loose/MOL (T.Epple).

Klappergrasmücke *Sylvia curruca*: Brut: 13 Rev./49 ha Freizeitpark Marienfelde/B (L.Gelbicke) – hohe Dichte. **Erstbeob.:** 11.Apr je 1 sing. Bliedorf/MOL (MF, RF) und Gartz/UM (J.Haferland) * 12.Apr je 1 sing. Marzahn-Hellersdorf/B (H. & S.Höft), Tagebau Welzow-Süd/SPN (RB) und Hohenwutzen/MOL (M.Müller). **Letztbeob.:** 30.Sep 1 Wulfersdorfer Teiche/LOS (HH) * 1.Okt je 1 Lankwitz/B (F.Drutkowski) und Schlepzig/LDS (T.Noah). **Nachtrag:** 1.Okt 2014 1 Bliedorf/MOL (MF).

Dorngrasmücke *Sylvia communis*: Brut: 33 Rev./1.007 ha SPA Nuthe-Nieplitz-Nied. (OAG Nuthe-Nieplitz) * 25 Rev./49 ha Freizeitpark Marienfelde/B (L.Gelbicke) – hohe Dichte. **Erstbeob.:** 14.Apr 1 sing. Unteres Odertal Criewen (DK) * 16. Apr 1 sing. Wuhletal/B (H.Stoll) * 18. Apr 1 sing. Wartenberger Felder/B (W.Reimer). **Letztbeob.:** 12.Sep je 1 Rietzer See-Emsterkanal/PM (W.Scharlau) und Karower Teiche/B (B.Schonert) * 16.Sep 1 Lindenau/OSL (TS).

Wintergoldhähnchen *Regulus regulus*: Truppmass ab 20 Ex.: 20.Jan 22 Dahmsdorf/LOS (HH) * 22.Jan 20 Schadowitz/EE (T.Gärtner). **Wegzug, max.:** 4.Okt 62 dz. Grimnitzsee (HH) * 21.Okt 64 dz. ebd. (H.Höft) * 25.Okt 56 dz. ebd. (HH).

Sommergoldhähnchen *Regulus ignicapillus*: Brut: 12 Rev./74 ha Wilhelmshorst/PM (T.Tennhardt) – hohe Dichte. **Erstbeob.:** 8.Mär je 1 Rathenow/HVL (A.Kabus) und Kiesseen Mühlberg (TS) * 9.Mär 7 Ex. in 7 Gebieten. **Letztbeob.:** 13.Nov 1 Botanischer Garten/B (F.Maronde) * 25.–27.Nov 1 Sanssouci/P (S.Klasan; T.Schaub) * 28.Nov 1 Neuglietzen/MOL (M.Müller). **Winter (Jan, Feb, Dez):** 4.Jan 1 Friedhof In den Kisseln/B (D.Ehler) * 12.Jan 1 Sanssouci/P (T.Schaub) * 15.Feb 1 Gatower Havel/B (S.Schattling, E.Schunack) * 27.Feb 2 Kirchsteigfeld/P (M.Pohl) * 3.Dez 1 Königsgraben/B (L.Gelbicke) * 19./20.Dez 1 Neuer Garten/P (L.Pelikan; S.Klasan) * 23.Dez 1 Friedhof In den Kisseln/B (R.Marzahn) * 29. Dez 2 Teltowkanal/B (L.Gelbicke).

Seidenschwanz *Bombicilla garrulus*: im **ersten Halbjahr** 2.717 Ex. bei 122 Beob. (Dekadenmax. je Gebiet) registriert, **Gebietsmax. ab 100 Ex.:** 8.Feb 120 Templin/UM (K.-D.Kleiß) * 21.Feb 104 Babelsberg/P (R.Hering). **Letztbeob.:** 16.Apr 12 Gudelacksee/OPR (S.Schindel) * 17.Apr 10 Groß Dölln/UM (S.Haase) * 28.Apr 20 Metzelthin/UM (T.Volpers). Auf dem **Wegzug** 957 Ex. bei 64 Beob. (Dekadenmax. je Gebiet). **Erstbeob.:** 31.Okt 1 dz. Blankensee (BR) * 2.Nov 1 dz. Reinickendorf/B (J.Kirsch) und 1 dz. Casekow/UM (UK). **Truppmass. > 50 Ex.:** 15.Dez 68 Pankow/B (T.Naumann) * 16. Dez 52 Peitz/SPN (T.Spitz) * 22.Dez 100 Schwedt/UM (P.Pressel) * 28.Dez 52 Karower Teiche/B (T.Naumann) * 29.Dez 90 Strausberg/MOL (B.Heuer). **Korrektur:** 20.Apr (nicht 30.Apr) 2014 30 Altranft/MOL (MF).

		Jan	Feb	Mär	Apr	Mai	Jun	Jul	Aug	Sep	Okt	Nov	Dez
Bb/B	Ex.	732	1118	802	65	-	-	-	-	-	1	107	849
	n	47	41	28	6	-	-	-	-	-	1	12	52

Kleiber *Sitta europaea*: Brut: 32 Rev./150 ha Eichwald Frankfurt/FF (HH) * 11 Rev./74 ha Wilhelmshorst/PM (T.Tennhardt) * 16 Rev./100 ha Teufelssee/B (O.Häusler). **Gebietsmax. außerhalb der Brutzeit:** 16.Feb 26 Kleine Wannseekette/B (O.Häusler) * 29.Sep 25 Neuer Garten/P (L.Pelikan) * 3.Okt 35 Plänterwald/B (A.Wolter).

Waldbaumläufer *Certhia familiaris*: Brut: 8 Rev./150 ha Eichwald Frankfurt/FF (HH) * 7 Rev./100 ha Teufelssee/B (O.Häusler).

Gartenbaumläufer *Certhia brachydactyla*: Brut: 11 Rev./74 ha Wilhelmshorst/PM (T.Tennhardt) – hohe Dichte * 3 Rev./150 ha Eichwald Frankfurt/FF (HH) * 13 Rev. auf 3,3 km Linie Grunewald/B (O.Häusler). **Gebietsmax. außerhalb der Brutzeit:** 24.Dez 14 Friedhof In den Kisseln/B (WS).

Zaunkönig *Troglodytes troglodytes*: Brut: 13 Rev./74 ha Wilhelmshorst/PM (T.Tennhardt) * je 19 Rev./100 ha Grunewald/B (H.-J.Deppe), Park Herzberge/B und Teufelssee/B (O.Häusler). Winter, Gebietsmax.: 1.Dez 15 Ferbitzer Bruch/P (L.Pelikan) * 12.Dez 17 Wuhletal/B (H. & S.Höft).

Star *Sturnus vulgaris*: Winter (Jan), in 18 Gebieten Ans. ab 100 Ex.: max.: 7.Jan 400 Neuzeller Wiesen/LOS (N.Brunkow, T.Spitz) * 16.Jan 1.500 SP Wochowsee/LOS (F.Schröder) * 23.Jan 530 Schneeberger Wiesen/LOS (HH) * 31.Jan 400 Stallanlagen S Radensdorf/LDS (B.Fuchs). Schlafplätze ab 15.000 Ex.: 13.Mär 15.000 Mescherin/UM (J.Haferland) * 15.Mär 20.000 Gülper See (HH, WS) * 16.Mär 15.000 Rambower Moor/PR (R.Rath) * 10.Jun 18.000 Kahnsdorfer See/OSL (B.Fuchs) * 12.Aug 40.000 Teiche Kröbeln/EE (S.Cairenius) * 22.Aug 15.000 Linumer Teiche (S.Fischer) * 24.Aug 26.000 und 16.Sep 21.800 Unteres Odertal Staffelde (J.Haferland) * 24.Aug 30.000 Borchelbusch/LDS (G.Wodarra) * 1.Sep 15.000 Tornower Nied./OSL (R.Donat) * 2.Okt 50.000 Rasthof Linumer Bruch/OPR (R.Böker) * 6.Okt 50.000 Gülper See (K.Debler) * 19.Okt 22.000 Lietzengraben/B (N.Vilcsko). Im Dezember in 18 Gebieten Ans. ab 100 Ex., max.: 2.Dez 500 Belziger Landschaftswiesen/PM (P.Schubert) * 7.Dez 1.100 SP Lietzengraben/B (N.Vilcsko) * 21.Dez 450 Schönefeld/PM (M.Jurke) * 28.Dez 400 Lenzer Wische/PR (W.Habicht).

Wasseramsel *Cinclus cinclus*: im ersten Halbjahr 4 Ex.: 1.Jan-5.Mär 1 Küstrinchen/UM (F.Bock; R.Nessing u. a.) * 3.Jan-22.Feb 1 Kunsterspring/OPR (I.Röhl, N.Vilcsko; E.Drutkowski u. a.) * 25.Jan-26.Feb 1 Kolbatzer Mühle/UM (HH, T.Ryslavý; R.Nessing u. a.) * 1.Feb 1 Hetzdorf/UM (T.Blohm). Im zweiten Halbjahr 5 Ex.: 4.Okt 1 Oder bei Hohensaaten/MOL (J.Henke) – frühe Feststellung * 11.Nov.-31.Dez 1 Küstrinchen/UM (H.Neumann, R.Nessing, HH u. a.) * 14./15.Nov 1 Kolbatzer Mühle/UM (R.Nessing; M.Albrecht, T.Ryslavý) * 5.Dez 1 Dahlwitz-Hoppegarten/MOL (M.Albrecht) * 28.-31.Dez 1 Krüseliner Mühle/UM (R.Nessing).

Misteldrossel *Turdus viscivorus*: Trupps ab 30 Ex.: 14.Jan 40 Forst Wirschensee/LOS (N.Brunkow, T.Spitz) * 14.Feb 40 Forst Müllrose/LOS (T.Langgemach) * 23.Mär 50 Altfriedländer Teiche (O.Büxler) * 24.Aug 67 Scharfenbrück/TF (W.Suckow) * 11.Sep 30 Biebersdorf/LDS (T.Noah) * 14.Sep 35 Reicherskreuzer Heide/SPN (B.Fuchs) * 18.Sep 31 Freienthal/PM (P.Schubert) * 20.Okt 30 Krausnick/LDS (B.Fuchs) und 30 Blumberg/UM (UK). Aktiver Zug: max: 3.Okt 29 dz. und 11.Okt 38 dz. Blankensee (BR, A.Kormannshaus).

Ringdrossel *Turdus torquatus*: bisher zahlenstärkster Heimzug von 52 Ex. bei 34 Beob.: Erstbeob.: 17.Mär 1 Grabow/OPR (V.Schenk) * 20.Mär 1 Säritz/OSL (D.Drechsler) * 22.Mär 1 W Fehrow/SPN (D.Robel). Ans. ab 3 Ex.: 18.Apr 3 Ferbitzer Bruch/P (S.Klasan) * 18./19.Apr 5 Nuthewiesen Mietgendorf/TF (L.Kluge, F.Drutkowski; S.Schauerte) * 19.Apr 3 Nieplitznied. Zauchwitz (BR, A.Niedersaetz) * 21.Apr 6 Döberitzer Heide/HVL (R.Schneider, S.Urmonit) und 3 Johannesstift



Abb. 12: Star, Potsdam/P, März 2015. Foto: W. Püschel.
Fig. 12: Common Starling, *Sturnus vulgaris*.

Spandau/B (WS). **Letztbeob.:** 1. Mai mind. 1 Havelnied. Gülpe (E. Garve, R. Gerken). **Wegzug, 3 Ex. bei 2 Beob.:** 6. Okt 2 Zuckerfabrikteiche Prenzlau/UM (A. Stöhr) * 12. Okt 1 Moorlinse Buch/B (F. Drutkowski).

Amsel *Turdus merula*: Brut: 40 Rev./49 ha Freizeitpark Marienfelde/B (L. Gelbicke) * 64 Rev./100 ha Park Herzberge/B (O. Häusler). **Ans., max.** 25. Feb 70, 6. Mär 75 und 14. Dez 65 Freizeitpark Marienfelde/B (L. Gelbicke). **Truppmax.:** 26. Mär 40 Senzke/HVL (T. Ryslavy). **Zugmax.:** 25. Okt 14 dz. Grimnitzsee (HH).

Wacholderdrossel *Turdus pilaris*: Brut: 18 BP FIB Unteres Odertal (WD, DK, JM, J. Haferland) * 8 BP Grimnitzsee (HH). **Winter/Heimzug, Ans. > 1.000 Ex.:** 1. Jan 2.500 und 23. Jan 3.000 Apfelplantage Marquardt/P (W. Püschel) * 11. Jan 2.320 Tagebau Jänschwalde/SPN (RB) * 12. Jan 1.500 Alt Zauche/LDS (T. Noah) * 13. Jan 5.500 Phöbener Bruch/PM (B. Jahnke, S. Klasan, W. Püschel) und 1.550 Ziltendorfer Nied. (H. Deutschmann) * 17./18. Jan 1.200 Linumhorst/OPR (N. Vilcsko; R. Schneider) * 3. Feb 2.300 Lichtenauer See/OSL (G. Wodarra) * 17. Mär 1.200 Lüsse/PM (W. Püschel) * 3. Apr 2.000 Mescherin/UM (J. Haferland) * 5. Apr 1.300 Carmzow-Klockow/UM (T. Blohm) * 9. Apr 3.200 Randow-Welsebruch/UM (JM). **Wegzug/Winter, Ans. ab 1.000 Ex.:** 9. Nov 3.000 Ziltendorfer Nied. (W. Koschel) * 10. Nov 3.000 Geesow-Mescherin/UM (J. Haferland) * 14. Nov 1.200 Ludwigsburg/UM (M. Jurke) * 19. Nov 1.000 Kippe Kleinleipisch/EE (F. Raden) * 8. Dez 3.000 Grünow/UM (M. Jurke) * 14. Dez 1.000 Neu-Seeland/OSL (J. Nevoigt) * 19. Dez 1.090 Tagebau Welzow-Süd/SPN (RB) * 21. Dez 1.000 Unteres Odertal Criewen (WD).

Singdrossel *Turdus philomelos*: Brut: 14 Rev./74 ha Wilhelmshorst/PM (T. Tennhardt). **Winter (Jan):** 1. Jan 1 Schneeberg/LOS (HH) * 18. Jan 2 Gülpsee (S. Bömicke) * 1.–7. Feb 1 Bucher Forst/B (H. Brandt; WS) – wohl ebenfalls Überwinterer. **Heimzug, Erstbeob. (Sänger):** 11. Feb 1 Neuer Friedhof Potsdam/P (B. Krukenberg) * 12. Feb 1 Havelluch Garlitz/HVL (I. Röhl) * 14. Feb 1 Dallgow-Döberitz/HVL (G. Wallukat). **Ans. ab 40 Ex.:** 22. Mär 40 Unteres Odertal Criewen (DK) und 40 Züllsdorf/EE (D. Selter) * 28. Mär 50 Unteres Odertal Friedrichsthal (DK) * 5. Apr 40 Luchwiesen Beesow/LOS (HH) * 10. Apr 60 Tagebau Welzow-Süd/SPN (A. Günther) und 40 Alte Spreemündung (HH). **Wegzug, max.:** 28. Sep 130 nachts dz. Potsdam-Nauener Vorstadt/P (L. Pelikan) * 16. Okt 50 Unteres Odertal Friedrichsthal (DK). **Letztbeob.:** 16. Nov je 1 Kuschower Busch/LDS (G. Wodarra) und Briesen/LOS (HH) * 19. Nov 1 Potsdam-Drewitz/P (U. Goldammer). **Dezember 5 Ex.:** 3. Dez je 1 Grünewalder Lauch/OSL (TS) und Schlepzig/LDS (T. Noah) * 9. Dez 1 Dannenreich/LDS (B. Sonnenburg) * 15. Dez 1 Forst Drahendorf/LOS (HH) * 25. Dez–4. Jan 2016 1 dj. Neuer Garten/P (L. Pelikan; S. Klasan).

Rotdrossel *Turdus iliacus*: Heimzug, Ans. > 200 Ex.: 14. Mär 300 Grumsiner Forst/UM (I. Röhl) * 8. Apr 500 Kremmen/OPR (T. Hellwig) * 9. Apr 500 Randowbruch Wendemark/UM (JM). **Heimzug, Letztbeob.:** 3. Mai 1 Bahnhof Schönermark/UM (UK) * 7. Mai 1 Kiesgrube Passow/UM (S. Lütke) * 22. Mai 1 Unteres Odertal Friedrichsthal (R. Rastig). **Wegzug, Erstbeob.:** 25. Sep 5 Rietzer See-Streng (Michael Weber) * 28. Sep 2 Schwedt/UM (JM) und 1 Potsdam-Nauener Vorstadt/P (L. Pelikan). **Wegzug, max.:** 10. Okt 150 Rietzer See-Streng (Michael Weber) * 25. Okt 51 dz. Kippe Schönerlinde/OHV (P. Pakull) * 2. Nov 50 Peitzer Teiche (K.-J. Schenzle, N. Vintz). **Winter (Jan, Dez):** im Jan 34 Ex. bei 11 Beob. und im Dez 168 Ex. bei 37 Beob.

Grauschnäpper *Muscicapa striata*: Brut: 7 Rev./100 ha Park Herzberge/B (O. Häusler). **Erstbeob.:** 27. Apr 1 Krugau/LDS (S. Rasehorn) * 29. Apr 1 Wiesenau/LDS (T. Noah) * 1. Mai 1 Kiesgrube Hartmannsdorf/LOS (B. Sonnenburg). **Wegzug, Trupps > 5 Ex.:** 22. Aug 8 Alte Spreemündung (HH) * 27. Aug 6 Ahrensdorfer Heide/PM (M. Pohl) * 28. Aug 6 Ziltendorfer Nied. (HH). **Letztbeob.:** 30. Sep 2 Rummelsburger See/B (A. Hamann, A. Wolter), 1 Osdorfer Felder/TF (K. Lüddecke) und 1 Werder/PM (M. Schöneberg).

Zwergschnäpper *Ficedula parva*: Brut: 8 Rev. Choriner Forst-Plagesee/BAR (D. Drechsler; P. Pakull; I. Röhl u.a.) * 3 Rev. Görldorfer Wald/UM (J. Schwandner; A. Stöhr). **Erstbeob.:** 9. Mai 1 ad. M Volkspark Friedrichshain/B (M. Schöneberg) * 11. Mai 1 ad. M Forst Joachimsthal/BAR (R. Flath) * 15. Mai 1 sing. Bräusenwalde/UM (N. Lechnitz). **Letztbeob.:** 30. Aug 1 NSG Plägefenn/BAR (K. Lechner) * 2. Sep 1 w-f. Unteruckersee (H. Schonert) * 5. Sep 1 w-f. Rüginitz bei Görne/HVL (L. Wandrey).

Trauerschnäpper *Ficedula hypoleuca*: Brut: 14 Rev./74 ha Wilhelmshorst-Nord/PM (T. Tennhardt). **Erstbeob.:** 12. Apr 1 M Großer Plessower See/PM (M. Schöneberg) * 14. Apr 1 M Dobbrikow/TF (P. Schubert) und 1 M Schenkenberg/PM (R. Stein) * 15. Apr 1 Potsdam/P (W. Mädlow) und 1 M Lauchhammer-Ost/OSL (TS). **Letztbeob.:** 23. Sep 1 w-f. Feuchtwiesen SE Lübben (T. Noah) * 26. Sep je 1 Steglitz/B (J. Kirsch) und Tagebau Welzow-Süd/SPN (RB) * 29. Sep 1 Neuer Garten/P (L. Pelikan).

Braunkehlchen *Saxicola rubetra*: Brut: 69 Rev./1.007 ha SPA Nuthe-Nieplitz-Nied. (OAG Nuthe-Nieplitz) * 38 Rev. Welsebruch Passow-Kummerow/UM (S. Lütke) – hohe Konzentration * 22 Rev./34,5 km² Tagebau Welzow-Süd/SPN (RB) * 5 Rev./10 ha Ferbitzer Bruch/P (L. Pelikan). Frühe **Erstbeob.:** 3. Apr 1 M Ribbeckshorst/HVL (T. Ryslavy) * 10. Apr 1 M Ungeheuerwiesen Breite/TF (BR) * 12. Apr je 1 M Ratsvorwerk/LDS (K. Bollack) und Klärteiche Nauen/HVL (T. Ryslavy). **Heimzug, Ans. > 10 Ex.:** 26. Apr 26 Neuzeller Wiesen/LOS (C. Pohl) * 12. Mai 11 Hönow/MOL (R. Schirmeister) * 14.

Mai 17 Gatower Flugplatz/B (A.Federschmidt) * 15.Mai 37 Ungeheuerwiesen Breite/TF (BR) * 16.Mai 23 Belziger Landschaftswiesen/PM (T.Wulf). **Nachbrutzeit-/Wegzug, Ans. > 20 Ex.:** 8.Jul 25 ehem. Rieselfelder Deutsch Wusterhausen/LDS (S.Schauerte) * 18.Aug 25 Tempelhofer Feld/B (K.Lüddecke) * 21.Aug 21 Neuzeller Wiesen/LOS (C.Pohl) * 7.Sep 210 Tagebau Welzow-Süd/SPN (RB) – sehr großer lokaler Rastbestand. **Letztbeob.:** 10.Okt 6 Ex. in 3 Gebieten * 18.Okt 2 Byhleguhre/LDS (H.-P.Jantzen) * 27.Okt 1 w-f. Tempelhofer Feld/B (C.Grüneberg) – spätes Datum.

Schwarzkehlchen *Saxicola rubicola*: Brut, Konzentrationen: 18 Rev. Welsebruch Passow-Kummerow/UM (S.Lüdtke) * 21 Rev. Raum Criewen-Schwedt-Friedrichthal/UM (DK). **Winter:** 15.Jan 2 Diehlo/LOS (G.Minack). **Erstbeob.:** 6.Mär 1 M Gatower Flugplatz/B (E.Wolf) * 8.Mär 1 M Lietzengraben/B (S.Naumann), 1 W Tagebau Welzow-Süd/SPN (RB) und 1 W Biehlen/OSL (I.Erler). **Nachbrutzeit-/Wegzug, Ans. > 10 Ex.:** 2.Aug 18 Hoppegarten/MOL (R.Schirmeister) * 4. Aug 18 Tagebau Welzow-Süd/SPN (A.Günther) * 22.Aug 13 Nuthetal-Dürre Wiesen/PM (M.Pohl) * 9.Sep 11 Falkenberger Rieselfeld/B (B.Schonert) * 3.Okt 16 Neuzeller Wiesen/LOS (C.Pohl). **Letztbeob.:** 28.Okt 1 M Maiberger Wiesen/CB (D.Robel) * 30.Okt 1 W Gatower Flugplatz/B (E.Wolf) * 31.Okt 1 Lietzengraben/B (S.Naumann).

Rotkehlchen *Erithacus rubecula*: Brut: 25 Rev./74 ha Wilhelmshorst/PM (T.Tennhardt) * 38 Rev./100 ha Teufelssee/B (O.Häusler) – hohe Dichten. **Winter (Jan, Dez) max.:** 18.Jan 12 Wuhle/B (H. & S.Höft) * 31.Jan 10 Klärwerkableiter Schönnerlinde/BAR (I.Röhl) * 24.Dez 15 Friedhof In den Kisseln/B (WS). **Heimzug, Ans.:** 10.Apr 75 in Feldhecken Rheinsberg/OPR (R.Lehmann). **Wegzug, Gebietsmax. > 30 Ex.:** 26.Sep 36 Tegeler Fließ/B (BR) * 28.Sep 32 Feuchtwiesen SE Lübben (T.Noah) * 17.Okt 47 Wuhle/B (H.&H.Höft) * 26.Okt 32 Hahneberg/B (WS).

Blauschwanz *Tarsiger cyanurus*: ein lange erwarteter **Erstnachweis:** 9./10.Okt 1 w-f. Karower Teiche/B (C.Witte; DAK 2017).

Sprosser *Luscinia luscinia*: Brut: 38 Rev. Unteres Odertal Polder A (S.Lüdtke, M.Schmidt). **Erstbeob.:** 19.Apr 3 sing. Stolper Teiche/UM (JM) * 20.Apr 1 Klosterwalde/UM (W.Pockrandt) * 21.Apr je 1 sing. Unteres Odertal Criewen (DK) und Angermünde/UM (A.Stöhr). **Letztbeob.:** 10.Aug 1 Unteres Odertal Schwedt (WD) * 12.Aug 1 Kröbelner Teiche/EE (S.Cairenius) * 23.Aug 1 Alte Spree-mündung (HH).

Nachtigall *Luscinia megarhynchos*: Brut: 350 Rev./148 km² Stadt Frankfurt/O (J.Becker) * 313 gezählte Rev./58 km² (geschätzt 400) Stadt Potsdam/P (FG Potsdam) * 48 Rev./49 ha Freizeitpark Marienfelde/B (L.Gelbicke) – außergewöhnlich hohe Dichte. **Erstbeob.:** 11.Apr 1 sing. Teltow-Seehof/PM (S.Bandelin) * 12.Apr je 1 sing. Potsdam-Zentrum Ost/P (M.Jurke), Potsdam-Drewitz/P (M.Pohl) und Butzer See/B (A.Kormannshaus). **Letztbeob.:** 29.Aug 2 Blankensee (BR, K.Urban) und 1 Buchholz/LOS (B.Steinbrecher, H.Stoll) * 7.Sep 1 Görlsdorf/MOL (U.Goldammer).

Blauekehlchen *Luscinia svecica*: Brut, Konzentration: 25 Rev. Nationalpark Unteres Odertal (OAG Uckermark) * **Erstbeob.:** 25.Mär 2 sing. Päwesiner Lötzt/PM (M.Löschau), 1 sing. Linumer Teiche (C.Düker) und 1 sing. Feuchtwiesen SE Lübben (S.Rasehorn) * 28.Mär je 1 sing. Wochowsee/LOS (B.Sonnenburg) und Nieplitznied. Stangenhagen (I.Röhl). **Letztbeob.:** 25.Sep 1 M Rietzer See-Streng (T.Dürr, HH) * 1.Okt 1 W Unteres Odertal Gatow (WD) * 3.Okt 1 W Alte Spree-mündung (HH).

Hausrotschwanz *Phoenicurus ochruros*: Brut: 18 Rev./100 ha Stadtfläche Fürstenwalde/LOS (HH). **Erstbeob.:** wegen Überwinterung schwer abzugrenzen, möglich 8.Mär 1 M Belziger Landschaftswiesen/PM (P.Schubert) * 11.Mär 1 sing. Vetschau/OSL (U.Albrecht-Fritz) * 12.Mär 1 w-f. Potsdam-Innenstadt/P (S.Klasan). **Wegzug, max. Ans.:** 28.Sep 27 auf 2 ha Schwarzacker Bliesdorf/MOL (MF) * 18.Okt 38 Hahneberg/B (WS). **Letztbeob.:** im November noch 49 Ex. bei 37 Beob. gemeldet. **Winter (Jan, Feb, Dez):** in Brandenburg im Jan 12 Ex.in 7 Gebieten und im Feb 9 Ex. in 9 Gebieten, in Berlin im Jan/Feb Überwinterungen/-Versuche von 17 Ex., max. in 4 Gebieten 3 Ex. gleichzeitig * 1.Jan 4 Funkturm Frankfurt/FF (J.Becker) * 6.Jan 4 Bundeswehrkrankenhaus Mitte/B (T.Naumann). Im Dezember 18 Ex. bei 12 Beob. in Berlin und 20 Ex. in 14 Gebieten in Brandenburg, max.: 31.Dez 4 Funkturm Frankfurt/FF (J.Becker). **Korrektur:** die Beob. vom 17.Nov 2014 Bliesdorf/MOL ist zu streichen.

Gartenrotschwanz *Phoenicurus phoenicurus*: Brut: 21 Rev./32 ha Kleingärten Steglitz-Zehlendorf/B (K.Witt) – hohe Dichte. Frühe **Erstbeob.:** 25.Mär 1 sing. Staaken/B (Dustin Schubert) * 4.Apr 1 W Görigker See/SPN (M.Altenburger) * 6. Apr 1 sing. Karower Teiche/B (S.Schattling). **Wegzug, Ans.:** 11.Sep 5 Friedländer Teiche/LOS (HH) * 13.Sep 6 Batzlower Teiche/MOL (MF) * 15.Sep 5 Wedding/B (A.Hoppe). **Letztbeob.:** 8.Okt 1 Tempelhofer Feld/B (C.Grüneberg) * 11.Okt 1 Kiese See Maust/SPN (K.Krüger) * 12.Okt 1 Potsdam-Teltower Vorstadt/P (I.Wardinski).

Steinschmätzer *Oenanthe oenanthe*: Brut: 27 Rev. Stadtgebiet Berlin (BOA 2016). **Heimzug, Erstbeob.:** 24.Mär 1 M Döberitzer Heide/HVL (R.Schneider) * 26.Mär 1 M Unteres Odertal Schwedt (WD) * 27.Mär 1 M Vierraden/UM (DK). **Ans. > 10 Ex.:** 26.Apr 14 Falkenberger Rieselfeld/B (R.Schirmeister) * 27.Apr 30 Osdorfer Felder/TF (K.Witt) * 1.Mai 15 Havelnied. Parey (H.Fedders) * 2.Mai 11 Birkhorst/PM (B.Feustel, M.Meyerhoff, M.Pohl) und 13 Breite/PM (BR) * 6.

Mai 29 Rangsdorf/TF (B.Ludwig) und 17 Lieberoser Heide-Wüste/LDS (HH) * 10.Mai 41 Tagebau Welzow-Süd/SPN (RB). **Wegzug, Gebietsmax.** > 10 Ex.: 7.Sep 61 Tagebau Welzow-Süd/SPN (RB) * 8.Sep 14 Tempelhofer Feld/B (C.Grüneberg) * 22.Sep 12 S Lübben/LDS (T.Noah). **Letztbeob.**: 10.Okt je 1 Unteres Odertal Schwedt (DK) und Felchow/UM (HH) * 11. Okt 1 Tempelhofer Feld/B (C.Grüneberg) * 17.Okt 1 Lindenberg/BAR (D.Scharlau).

Alpenbraunelle *Prunella collaris*: ein völlig unerwarteter **Erstnachweis**: 9.Nov 1 Burg Rabenstein/PM (A.Müller, MÜLLER & BECKER 2017) – AKBB anerkannt.

Heckenbraunelle *Prunella modularis*: **Brut**: 12 Rev./49 ha Freizeitpark Marienfelde/B (L.Gelbicke) – hohe Dichte. **Erstbeob.(Sänger)**: ungenau von Überwinterern abzugrenzen, möglich: 22.Feb je 1 Eberswalde/BAR (H.Matthes) und Storkow-Busch/LOS (B.Sonnenburg) * 25.Feb 3 sing. Spandau/B (WS) * 26.Feb 1 Friedrichshof/LDS (B.Sonnenburg). Wie bereits im Vorjahr sehr schwacher **Wegzug, max.**: 25.Sep 8 dz. Kippe Schönerlinde/BAR (A.Kormannshaus) * 28.Sep 11 dz. Glienicker Lake/P-B (L.Pelikan) * 1.Okt 8 dz. Hahneberg/B (WS) * 3.Okt 9 dz. Blankensee (BR, A.Kormannshaus). **Winter (Jan, Dez)**: im Jan 30 Ex. bei 20 Beob., max.: 4.Jan 6 Kiesgrube Potsdam-Süd/P (S.Klasan, J.Brinke) und im Dez 22 Ex. bei 17 Beob., max.: 24.Dez 3 Kiesgrube Potsdam-Süd/P (S.Klasan).

Hausperling *Passer domesticus*: **Brut**: 97 Rev./32 ha Treptow-Köpenick/B (A.Kormannshaus) * 138 Rev./100 ha Friedenau/B (K.Witt). **Truppmax.** > 200 Ex.: 4.Jan 320 und 21.Dez 350 Beeskow/LOS (HH) * 12.Apr 300 und 27.Dez 400 Zoologischer Garten/B (R.Bammerlin) * 29.Jul 200 SP Prenzlau/UM (T.Blohm) * 12.Aug 250 Gülpe/HVL (M.Miethke) * 16.Aug 200 Lübben-Süd/LDS (HH) * 26.Aug 250 Marzahn-Hellersdorf/B (O.Häusler) * 4.Sep/16.Okt je 200 Stremmen/LOS (H.Beutler; HH).

Feldsperling *Passer montanus*: **Brut**: 26 Rev./100 ha Stadtfläche Fürstenwalde/LOS (HH). **Trupps** > 300 Ex.: 15.Mär 300 Wachow/HVL (R.Reichel) * 9.Jul 400 Heinersdorf/UM (WD) * 21./28.Sep 400 Osdorfer Felder/TF (K.Witt; L.Gelbicke) * 9. Okt 500 Havelnied. Gülpe (H.Fedders) * 24.Okt/7.Nov. 300 Görlsdorf/MOL (U.Goldammer) * 7.Nov 600 Kompostanlage Schmergow/PM (W.Püschel) * 16.Nov 300 Felder Leibsch/LDS (T.Noah) * 18.Nov 350 Dürrenhofe/LDS (T.Noah).

Spornpieper *Anthus richardi*: **zwei Beob.** (AKBB: anerkannt): 19.Sep 1 dz. Alte Spreemündung (HH) * 6.Okt 1 dz. ehem. TÜP Lehnitzer Heide/OHV (T.Wulf) – neunter und zehnter Nachweis, zuvor letztmals 2010 festgestellt.

Brachpieper *Anthus campestris*: **Erstbeob.**: 12.Apr 1 Kiesgrube Hartmannsdorf/LOS (B.Sonnenburg) * 14.Apr 1 Herrenberge/HVL (B.Jahnke) * 15.Apr 1 Kippe Klettwitz/EE (S.Stahmann, S.Röhrscheid). **Wegzug, Gebietsmax.**: 15.Aug 11 Tagebau Welzow-Süd/SPN (RB). **Letztbeob.**: 14.Sep 1 dz. Dahmsdorf/LOS (HH) * 19.Sep 1 Tagebau Welzow-Süd/SPN (RB) * 20.Sep 1 Kahnsdorfer See/OSL (S.Rasehorn).

Baumpieper *Anthus trivialis*: **Erstbeob.**: 30.Mär 1 Nasse Heide bei Dobbrikow/TF (P.Schubert) * 4.Apr 1 dz. Rietzer See-Streng (HH) * 7.Apr 2 Forst Heiligengrabe/OPR (S.Klasan). **Wegzug, max.**: 29.Aug 188 dz. Blankensee (BR, K.Urban) – hohe Zahl für die letzten Jahre * 29.Aug 44 dz. Steglitz/B (J.Kirsch) * 30.Aug 48 dz. ebd (J.Kirsch) und 48 dz. Rietzer See-Streng (HH). **Letztbeob.**: 4.Okt 6 Ex. in 4 Gebieten * 5.Okt je 1 Tagebau Welzow-Süd/SPN (RB) und Felchowsee (R.Hand) * 6.Okt 1 dz. Steglitz/B (J.Kirsch).

Wiesenpieper *Anthus pratensis*: **Brut**: 23 Rev./1.007 ha SPA Nuthe-Nieplitz-Nied. (OAG Nuthe-Nieplitz). * 20 Rev./500 ha Unteres Odertal Gartz (J.Haferland). **Heimzug, Ans. ab 100 Ex.**: 19.Mär 100 Breetzer See/PR und 200 Lenzer Wische/PR (I.Fahne) * 29.Mär 200 Welsebruch Stendell/UM (S.Lüdtke). **Wegzug, Zug und Rast > 100 Ex.**: 29./30.Sep 180 Uetz-Paaren/P (L.Pelikan, W.Püschel) * 4.Okt 160 SP Uckernied. Seehausen/UM (HH) * 7.Okt 200 Tantow/UM (J.Haferland) * 12.Okt 120 Meyenburg/UM (DK) * 22.Okt 115 dz. Fahrlander Weinberg/P (L.Pelikan). **Winter (Jan, Dez)**: im Jan 139 Ex. in 19 Gebieten, max.: 31.Jan 50 Unteres Odertal Lunow-Stolpe (S.Lüdtke). und im Dez 251 Ex. in 29 Gebieten, Ans. > 20 Ex.: 8.Dez 55 Wolfsberg Grenz/UM (M.Jurke) * 19.Dez 24 Alte Spreemündung (HH) * 27.Dez 35 Ringenwalde/MOL (MF).

Rotkehlpieper *Anthus cervinus*: **Heimzug, 14 Ex. bei 8 Beob.**: Spreewald Lübben/LDS 27.Apr 1, 2.–5.Mai 2, 6.Mai 5 und 9./10.Mai 2 (T.Noah u. a.) * 1.Mai 1 Jänschwalder Wiesen/SPN (RZ) * 5.Mai 1 Grünwalde/OSL (TS) * 8.Mai 1 Ungeheuerwiesen Breite/PM (BR) * 10.Mai 1 Jetsch/LDS (H.Donath). **Wegzug, 9 Ex. bei 9 Beob.**: 1.Sep 1 dz. Spreewald Lübben/LDS (T.Noah) * 19.Sep 1 dz. Schönwalde/BAR (P.Pakull) * 26.Sep 1 dz. Tempelhofer Feld/B (C.Grüneberg) * 29.Sep 1 Feuchtwiesen SE Lübben (T.Noah) * 3.Okt 1 Tempelhofer Feld/B (R.Böker) * 10.Okt 1 dz. Fahrlander Weinberg/P (L.Pelikan, W.Püschel) * 12.Okt je 1 dz. Mariendorf/B und Steglitz/B (E.Drutkowski) sowie Alte Spreemündung (HH).

Bergpieper *Anthus spinoletta*: im **ersten Halbjahr 149 Ex. bei 39 Beob.** und im **zweiten Halbjahr 207 Ex. bei 60 Beob.** (bei Datenreihen Wertung der Monatsmax.). **Gebietsmax.** > 5 Ex.: 17.Jan 6 und 11.Dez 21 Havelnied. Parey (HH; B.Jahnke, S.Klasan) * 31.Jan 15, 13.Feb 16 und 31.Dez 9 Klärwerkableiter Schönerlinde/BAR (I.Röhl; WS) * 4.Feb 27 und 16.Dez 8 Unteres Odertal Friedrichsthal (WD) * 13.Mär 6 Schlepzigiger Teiche (T.Noah) * 5.Apr 15 Peitzer Teiche (RZ) * 20. Okt 7 Siegbundwiesen/P (L.Pelikan) * 26.Okt 28 SP Spreewald Wiesenau/LDS (T.Noah) * 3.Dez 7 Gartzter Bruch/UM (DK)

* 19. Dez 8 Alte Spreemündung (HH) * 20. Dez 9 Spreewald Lübben/LDS (T.Noah, B.Fuchs). **Heimzug, Letztbeob.:** 10. Apr je 1 Spreewald Lübbenau/OSL (T.Noah) und Ungeheuerwiesen Breite/PM (BR) * 11. Apr 2 Rietzer See-Moorsee/Netzener Wiesen (HH) * 12./21. Apr 1 Lietzengraben/B (N.Vilcsko). **Wegzug, Erstbeob.:** 1. Okt 1 Friedländer Teiche/LOS (T.Spitz) * 12. Okt 1 Unteres Odertal Gatow (WD) * 17. Okt 4 Ex. in 4 Gebieten. **Korrektur:** die Beob. vom 9. Feb 2014 6 Gästebieser Loose ist zu streichen.

		Jan	Feb	Mär	Apr	Mai	Jun	Jul	Aug	Sep	Okt	Nov	Dez
Bb/B	Ex.	48	58	19	24	-	-	-	-	-	61	32	114
	n	11	9	9	10	-	-	-	-	-	20	18	22

Gebirgsstelze *Motacilla cinerea*: Winter (Jan, Dez): Max. an den zwei traditionellen Überwinterungsplätzen: Klärwerkableiter Schönerlinder Teiche/BAR 31. Jan 15 und 31. Dez 12 (I.Röhl) * Klärwerkableiter Waßmannsdorf/LDS 20./24. Jan 4 (B.Schonert, F.Maronde). Abseits davon im Jan 6 Ex. bei 6 Beob. und im Dez mit 7 Ex. in 7 Gebieten. **Nachbrutzeit/Wegzug, Ans.:** 13. Sep 7 Wuhle/B (H.Höft).

Zitronenstelze *Motacilla citreola*: eine Beob. (DAK 2017): 26. Apr 1 M Schlepziger Teiche (T.Noah, B.Fuchs) – bemerkenswerterweise eine Beobachtung zur selben Zeit und im gleichen Gebiet wie im Vorjahr. Insgesamt der 18. Nachweis.

Wiesenschafstelze *Motacilla flava*: Brut: 44 Rev./1.007 ha SPA Nuthe-Nieplitz-Nied. (OAG Nuthe Nieplitz). Erneut frühe **Erstbeob.:** 21. Mär 1 Beesdauer Moor/LDS (M.Gierach) * 25. Mär 1 Lietzengraben/B (A.Klose) * 2. Apr 1 M Unteres Odertal Criewen (WD). **Heimzug, Ans. > 20 Ex.:** 12. Apr 21 Unteres Odertal Lunow (HH) * 16. Apr 32 und 6. Mai 100 SP Stradowe Teiche/OSL (S.Rasehorn; R.Schneider) * 18. Apr 38 Lenzer Wische/PR (I.Fahne) * 20. Apr 30 Unteres Odertal Schwedt (WD) * 24. Apr 28 Wolsier/HVL (R.Schneider) * 25. Apr 26 Reckahner Teiche/PM (M.Sarnow) * 28. Apr 25 Havelhuch Garlitz/HVL (B.Jahnke, S.Klasan). **Wegzug, Ans. ab 100 Ex.:** 2. Sep 200 SP Kahnsdorfer See/OSL (S.Rasehorn) * 5. Sep 526 SP Alte Spreemündung (HH). **Wegzug, Letztbeob.:** 2. Okt 1 Altfriedländer Teiche (HH) * 3. Okt 1 Bliesdorf/MOL (MF) * 4. Okt 1 Kiesseen Mühlberg (TS).

Gelbkopf-Schafstelze *Motacilla flavissima*: zwei Beob. (AKBB: anerkannt): 3. Mai 1 M Brodtkowitzer Lugk/SPN (RB) * 19. Sep 1 M östl. Groß Machnow/TF (B.Ludwig) – 8. und 9. Nachweis, zuvor letztmals 2001 und 2005 beobachtet.

Thunbergshafstelze *Motacilla thunbergi*: Heimzug, 31 Ex. bei 18 Beob.: 20. Apr 2 M Nieplitznied. Zauchwitz (E.Drutkowski) * 28. Apr 2 ebd. (J.Poßmann) * 1. Mai 2 M Gülper See (HH) * 2. Mai 1 M Körziner Wiesen/PM (BR, M.Prochnow, F.Maronde) und 1 Linumer Teiche (G.Teenck) * 6. Mai 1 M Spreewald Lübben (T.Noah, R.Schneider) * 8. Mai 3 M Ungeheuerwiesen Breite/PM (BR) und 1 M Oderwiesen Kienitz/MOL (HH) * 9. Mai 1 M Kunow/UM (UK), 1 M Kiessee Altenau/EE (TS) und 2 Döberitzer Heide/HVL (R.Marzahn) * 10. Mai 1 M Körziner Wiesen/PM (BR) * 11. Mai 1 M Frauenhagen/UM (S.Klasan) * 13. Mai 1 Unteres Odertal Gatow (A.Stöhr) * 16. Mai 5 Belziger Landschaftswiesen/PM (T.Wulf) und 1 Gülper See (M.Kandolf, J.Schlicht) * 18. Mai 1 Schlepziger Teiche (T.Noah) * 23. Mai 4 Kiesseen Mühlberg (HH). **Wegzug, zwei Beob.:** 15. Sep 1 M Charlottenhöhe bei Röpnersdorf/UM (A.Stöhr) * 27. Sep 1 Reckahner Teiche/PM (D.Ehlert).

Bachstelze *Motacilla alba*: Heimzug, Ans. > 40 Ex.: 14. Mär 48 Rietzer See-Dammwiesen (M.Sarnow) * 22. Mär 45 Peitzter Teiche (HH). **Nachbrutzeit, Wegzug, Ans. ab 100 Ex.:** 10. Jul 120 Unteres Odertal Gatow (WD) * 8. Sep 180 SP Angermünder Teiche (JM) * 13. Sep 151 SP Rangsdorfer See/TF (B.Ludwig) * 2. Okt 100 Linumer Wiesen (A.Günther, S.Tesch). Recht zahlreich im Winter (Jan, Dez): im Januar 57 Ex. in 20 Gebieten, max.: 9. Jan 9 Löcknitznied. Lenzen/PR (M.Korsch) * 18. Jan 6 SP Glower See/LOS (HH) * 24. Jan 8 Rietzer See-Dahmsdorfer Wiesen (R.Stein) und im Dezember 52 Ex. in 17 Gebieten, max.: 8. Dez 9 Angermünder Teiche (JM) * 22. Dez 8 Lindenuer Großteich/OSL (TS) * 25. Dez 11 Havelnied. Parey (T.Langgemach).

Buchfink *Fringilla coelebs*: Heimzug, Zug/Ans. ab 1.000 Ex.: 17. Mär 3.500 dz. Jerischker Wald/SPN (S.Klasan) * 18. Mär 1.100 dz. Grimnitzsee (W.Püschel, N.Vilcsko) * 20. Mär 1.000 Kyritz-Kaffensteigmühle/OPR (T.Becker). **Wegzug, Zug/Rast ab 1.000 Ex.:** 28. Sep 1.500 Judenberg Beelitz/PM (M.Jurke) * 2. Okt 1.000 Ziltendorfer Nied. (C.Pohl) * 7. Okt 4.000 Neuhausen-Schäferberg/SPN (RB). **Winter (Jan, Dez):** im Jan in 11 Gebieten Ans ab 50 Ex., max. > 100 Ex.: 4. Jan 115 Ziltendorfer Nied. (HH) * 8. Jan 200 Friedrichshof/LDS (B.Sonnenburg) * 28. Jan 200 Görldorf/MOL (U.Goldammer). Im Dezember schwaches Vorkommen, nur in 2 Gebieten Ans. ab 50 Ex.: 13. Dez 150 Hornow/SPN (RB) * 14. Dez 130 Randowbruch/UM (UK).

Bergfink *Fringilla montifringilla*: schwaches Vorkommen im Winter und während des Heimzuges; nur 6 Ans. ab 100 Ex., max.: 13. Mär 300 Irissee Wilhelmshorst/PM (T.Tennhardt) * 18. Mär 400 dz. Schwedt/UM (JM) * 12. Apr 1.100 Grimnitzsee (HH). **Heimzug, Letztbeob.:** 29. Apr je 1 Jerischker Wald/SPN (S.Klasan) und Klein Eichholz/LDS (B.Sonnenburg) * 30. Apr je 1 Niederlandiner Heide/UM (L.Pelikan, Dustin Schubert) und Spreetal S Beeskov/LOS (HH). **Wegzug, Erst-**

beob.: 19.Sep 2 Brück/PM (P.Schubert) und 1 Spreewald Lübben (T.Noah) * 25.Sep 3 dz. Lankwitz/B (J.Kirsch) und 1 Freienthal/PM (P.Schubert). **Unterdurchschnittlicher Wegzug** mit 13 Ans. ab 100 Ex., max: 19.Okt 6.000 Buschow/HVL (N.Stenschke) * 21.Okt 500 Bellin/OPR (R.Nessing) * 25.Nov 600 Warnitz/UM (UK).

Kernbeißer *Coccothraustes coccothraustes*: **Trupps ab 50 Ex.:** 29.Jan 97 und 7.Mär 72 Alter Friedhof Potsdam/P (W.Püschel) * 18.Mär 50 Gartzter Schrey/UM (J.Haferland) * 24.Dez 52 Friedhof In den Kisseln/B (WS). **Aktiver Zug, max.:** 4.Okt 53 dz. Neukölln/B (A.Kormannshaus) * 25.Okt 111 dz. Kippe Schönerlinde/BAR (P.Pakull).

Gimpel *Pyrrhula pyrrhula*: **Winter/Heimzug:** Trupps ab 15 Ex. in 14 Gebieten, max. > 20 Ex.: 26.Jan 40 Cottbus-Sandow/CB (F.Neumann) * 27.Jan 32 Saarmunder Nuthewiesen/PM (M.Pohl) * 21.Feb 21 Preschen/SPN (L.Pelikan) * 28.Feb 25 Birkholz/LOS (H.Deutschmann). **Starker Wegzug:** in 37 Gebieten Ans. ab 10 Ex., max. ab 30 Ex.: 30.Nov 30 Cottbus-Sandow/CB (F.Neumann) * 13.Dez 30 Alt Rosenthal/MOL (U.Goldammer) und 33 Saarmunder Nuthewiesen/PM (W.Suckow) * 20.Dez 39 Wiesenau/LDS (T.Noah, B.Fuchs) * 26.Dez 60 Katharinenhof/MOL (RF). **Aktiver Zug, max.:** 18.Okt 13 dz. Kippe Schönerlinde/BAR (P.Pakull) * 24.Okt 13 dz. Mallnow/MOL (HH) * 31.Okt 93 dz. Blankensee (BR) – hohe Zahl und 13 dz. Schwielochsee (HH) * 1.Nov 14 dz. Lankwitz/B (J.Kirsch).

Karmingimpel *Carpodacus erythrinus*: **Erstbeob.:** 17.Mai 1 M sing. Unteres Odertal Schwedt (DK) * 19.Mai 4 Ex. in 3 Gebieten. **Brutzeit:** im Nationalpark Unteres Odertal wurden mind. 18 sing. M festgestellt (OAG Uckermark, RYSLAVY 2017) * 7 Rev. (mind.1 sichere Brut) Oberspreewald/OSL (T.Noah; L.Balke; W.Köhler) * 1 Rev. Zuckerfabriketeiche Prenzlau/UM (R.Nessing; H.Schonert). **Weitere 10 Sänger:** 19.Mai 1 Kahnsdorfer See/OSL (I.Fahne) und 1 Neuglietzen/MOL (M.Müller) * 24.Mai 1 Kleiner Plessower See/PM (M.Meyer, M.Schöneberg) * 27.Mai 1 Manker/OPR (T.Hellwig) * 30. Mai je 1 Alte Spreemündung und Kl. Bahrendorfer See/LOS (HH) * 31.Mai/14.Jun 1 Neuzeller Wiesen/LOS (HH) * 16. Jun 1 Havelnied. Strodehne-Gahlberg (B.Jahnke) und 1 Herzsprung/UM (A.Stöhr) * 27.Jul 1 Gosda/SPN (K.-J.Schenzle) - gleichzeitig **Letztbeob.**

Girlitz *Serinus serinus*: **Brutkonzentration:** 8 Rev./74 ha Wilhelmshorst/PM (T.Tennhardt). **Heimzug, Erstbeob.:** 27.Feb 1 sing. Wuhleteich/B (H.Stoll) * 8.Mär 2 Köppchensee/B (H.-J.Stork) * 13.Mär 1 Görlsdorf/MOL (U.Goldammer) * 14.Mär 2 Werder/PM (M.Meinel) und 1 Groß Ziethen/BAR (I.Röhl). **Ans., max.:** 8.Aug 9 Marzahn-Hellersdorf/B (R.Schirmeister) * 3.Okt 40 Kiesgrube Niederlehme/LDS (R.Eidner). **Letztbeob.:** 31.Okt 6 dz. Blankensee (BR) * 3.Nov 1 Finsterwalde/EE (TS) * 21.Nov 1 Lichtenberg/B (F.Eidam). **Winter:** 4.Jan 1 Wiesenburg/PM (F.Eidam) * 1.Feb 1 Potsdam-West/P (T.Schaub).

Bindenkreuzschnabel *Loxia bifasciata*: **Nachtrag:** 28.Nov/27.Dez 2013 1 ad. M Johannes-Evangelist-Friedhof Wedding/B (J.Mann; DAK 2018). 8. Nachweis und erster seit 2005.



Abb. 13: Kernbeißer, Männchen, Potsdam/P, März 2015. Foto: W. Püschel.

Fig. 13: Hawfinch, male, *Coccothraustes coccothraustes*.

Fichtenkreuzschnabel *Loxia curvirostra*: im **ersten Halbjahr** bis Ende Mai nur eine Ans. > 10 Ex. und erst im Juni stärkeres Vorkommen, Ans. ab 30 Ex.: 9. Jun 30 Teupitz/LDS (F.Schröder) * 14. Jun 59 Lauchhammer-Ost/OSL (TS) * 15. Jun 30 Wehlaberg Krausnick/LDS (T.Noah) * 18. Jun 30 dz. Bliesdorf/MOL (MF). In der **zweiten Jahreshälfte** in 24 Gebieten Ans. ab 10 Ex., **Zug und Rast ab 20 Ex.**: 23. Aug 30 Neu Plauer Forst/BRB (H.Binder) * 6. Nov 25 Broichsdorf/MOL (S.Fahl) * 12. Nov 20 NSG Hohe Warte/EE (T.Gärtner) * 15. Nov 45 Herzsprung/UM (JM) * 1. Dez 34 Döbern/SPN (F.Neumann).

Grünfink *Carduelis chloris*: im **ersten Halbjahr** nur schwaches Vorkommen, lediglich in 12 Gebieten wurden Ans. ab 100 Ex. registriert, **max. > 200 Ex.**: 2. Jan 250 Casekow/UM (UK) * 8. Jan 350 Groß Briesen/LOS (T.Spitz) * 17. Jan 350 Alter Friedhof Potsdam/P (W.Püschel). Im **zweiten Halbjahr** gab es in 21 Gebieten Trupps ab 100 Ex., **Ans. > 300 Ex.**: 29. Sep 640 SP Schlepziger Teiche (T.Noah) * 7. Okt 500 Schäferberg Neuhausen/SPN (RB) * 25. Okt 1.300 Seelübbe/UM (HH).

Stieglitz *Carduelis carduelis*: im **ersten Halbjahr** in 11 Gebieten Trupps ab 100 Ex., **max. > 200 Ex.**: 24. Jan 300 Großes Luch bei Wiesenhagen/TF (W.Suckow) * 1. Feb 250 Tagebau Meuro/OSL (TS) * 13./15. Mär 280 Havelnied. Parey (R.Nessing; WS, HH) * 29. Mär 200 Welsebruch Stendell/UM (S.Lüdtke). Im **zweiten Halbjahr** in 22 Gebieten Trupps ab 100 Ex., **max.:** 5. Okt 1.500 Neukammer Luch/OPR (U.Kolbe) – hohe Zahl * 17. Okt 250 Seelübbe/UM (HH) * 18. Okt 300 Havelnied. Parey (HH).

Erlenzeisig *Carduelis spinus*: während des **Winters/Heimzugs** 27 Trupps ab 200 Ex., **Max. > 400 Ex.**: 4. Jan 450 Karower Teiche/B (E.Hübner) * 11. Jan 800 Schwielowsee/PM (W.Püschel) * 13. Jan 500 Unteres Odertal Friedrichsthal (DK) * 16. Feb 450 Bienenwerder/MOL (MF, RF) * 5. Mär 550 Gräningen-Buckow/HVL (T.Ryslavý). **Wegzug**, 15 Gebietsmax. ab 200 Ex., **Max. ab 400 Ex.**: 22. Nov 1.450 Scharmützelsee (HH) * 28. Nov 400 Altlüdersdorf/OHV (R.Vetter) * 18. Dez 1.200 Bienenwerder/MOL (MF, RF). **Aktiver Zug**, sehr schwache Zahlen: 3. Okt 39 dz. Glienicker Lake/P-B (L.Pelikan, B.Feustel) * 11. Okt 49 dz. Blankensee (BR) * 24. Okt 78 dz. Mallnow/MOL (HH).

Bluthänfling *Carduelis cannabina*: im **ersten Halbjahr** 6 Trupps ab 100 Ex., **max.:** 18. Jan 300 Wulfersdorf/LOS (HH) * 19. Jan 500 Osdorfer Felder/TF (K.Witt) * 8./21. Feb 200 Tagebau Welzow-Süd/SPN (RB) * 24. Feb 200 Marzahner Fenn/PM (R.Stein). Auf dem **Wegzug**, in 18 Gebieten Ans. ab 100 Ex., **max.:** 25. Okt 280 Judenberg Beelitz/PM (M.Jurke) * 3. Dez 600 Unteres Odertal Criewen (G.Ehrlich) * 19. Dez 365 Tagebau Welzow-Süd/SPN (RB). **Aktiver Zug**, **max.:** 4. Okt 48 dz. Lübben/LDS (S.Rasehorn) * 22. Okt 102 dz. Fahrlander Weinberg/P (L.Pelikan).

Berghänfling *Carduelis flavirostris*: **Winter/Heimzug**, 1.117 Ex. bei 24 Beob., **Gebietsmax. > 50 Ex.**: 1. Jan 60 Zachow/HVL (W.Püschel) * 19. Jan 70 Görsdorf-Falkenberg/LOS (F.Schröder) * 8. Feb 205 Tagebau Welzow-Süd/SPN (RB) * 14. Mär 150 und 4. Apr 130 Havelnied. Parey-Gülpe (W.Mädlow; HH) * 11. Apr 54 Havelnied. Spaatz (HH) – gleichzeitig **Heimzug**, **Letztbeob.** Schwacher **Wegzug**, 812 Ex. bei 46 Beob. **Erstbeob.:** 24. Sep 6 Zachow/HVL – zeitiger Nachweis und 1. Okt 110 ebd. (M.Löschau) * anderenorts erst 24. Okt 1 dz. Altfriedländer Teiche (HH). Weitere **Trupps ab 50 Ex.:** 27. Okt 80 Heinersdorf/UM (WD) * 4. Nov 50 Havelnied. Parey (Martin Miethke) * 14. Nov 60 Rohrbeck/HVL (S.Schindel) * 24. Nov 52 Ziltendorfer Nied. (C.Pohl) * 20. Dez 50 Lenzer Wische/PR (H.-J.Kelm).

		Jan	Feb	Mär	Apr	Mai	Jun	Jul	Aug	Sep	Okt	Nov	Dez
Bb/B	Ex.	422	303	208	184	-	-	-	-	6	230	327	249
	n	12	6	4	2	-	-	-	-	1	8	22	15

Birkenzeisig *Carduelis flammea*: recht schwaches Auftreten im **Winter und auf dem Heimzug**, **3 Ans. ab 50 Ex.:** 17. Jan 60 Bliesdorf/MOL (MF) * 11. Mär 50 Trebehnsee/UM (T.Volpers) * 14. Mär 65 Potsdam-Templiner Vorstadt/P (S.Klasan). **Heimzug, Letztbeob.:** 28. Apr 1 Sanssouci/P (T.Schaub) * 2. Mai 1 Felchowsee-Lanke (L.Pelikan, W.Püschel, David & Dustin Schubert) * 12. Mai 1 Schönfelder See/OSL (S.Rasehorn). **Wegzug, Erstbeob.:** 26. Sep 1 dz. Eichwerder Moorwiesen/OHV (BR) * 28. Sep 1 Gülper See (A.Kabus, H.Kasper) * 2. Okt 1 Steglitz/B (J.Kirsch). Insgesamt ebenfalls nur schwaches Vorkommen, **Trupps. ab 40 Ex.:** 16. Nov 50 Lichterfeld/EE (TS) * 7. Dez 120 Osdorfer Felder/TF (K.Witt) * 15. Dez 40 Hosena/OSL (TS) * 17. Dez 40 Torfbruch Schwedt/UM (DK). **Alpenbirkenzeisig C. f. cabaret:** 3. Jan 20 Neuer Garten/P (WS) * 16. Feb 1 Lychen/UM (R.Nessing) * 2. Mär 1 Tegeler See/B (K.Lüddecke) * 14. Mär 3 Alt-Treptow/B (S.Schauerte) * 5. Jun 1 M Tagebau Welzow-Süd/SPN (A.Günther) * 8. Nov 2 Buschow/HVL (A.Klose).

Spornammer *Calcarius lapponicus*: **eine Beob.** (AKBB: anerkannt): 26. Sep 3 Tempelhofer Feld/B (C.Grüneberg).

Schneeammer *Calcarius nivalis*: insgesamt wenige Beobachtungen. **Winter/Heimzug, 6 Ex. bei 5 Beob.:** 8. Jan 1 M Greiffenberg/UM (UK) * 20. Jan-13. Feb 1 W Tempelhofer Feld/B (O.F.Larsen) * 23. Jan 2 M Grünheide/UM (B.Herold) * 22. Feb 1 Herzsprung/UM (A.Stöhr) * 1. Mär 1 Philippenhof Müncheberg/MOL (F.Ehlert). **Wegzug, 8 Ex. bei 6 Beob.:** 13. Okt 1 Havelländisches Luch Garlitz/HVL (N.Stenschke) – zeitige Feststellung * 7. Nov 1 dz. Müggelsee (WS) * 13. Nov 1 Kiesgrube Ziezow/PM (P.Schubert) * 28.-30. Nov 1 M Belziger Landschaftswiesen/PM (D.Henning) * 12. Dez 3 Ellingen/UM (T.Blohm) * 29. Dez 1 Baitz/PM (P.Schubert, B.Heinze, K.Lippert).

Grauummer *Emberiza calandra*: Brut: 50 Rev. Welsebruch Jamikow-Kummerow/UM (S.Lüdtke) * 12 Rev./1.007 ha SPA Nuthe-Nieplitz-Nied. (OAG Nuthe-Nieplitz) * 8 Rev./16,5 km² E Beeskow/LOS (HH) * 117 Rev./34,6 km² Tagebau Welzow-Süd/SPN (RB). Im **ersten Halbjahr** in 10 Gebieten **Trupps ab 100 Ex.**: 6.Jan 180 Tagebau Welzow-Süd/SPN (J.Brinke) * 18.Jan 120 Oderaue Neurüdnitz /MOL (M.Müller) * 5.Feb 120 Böckenberg/UM (I.Börner) und 120 Schwedt/UM (A.Kormannshaus) * 7.Feb 150 Schönberg/OPR (W.Koschel) * 22.Feb 140 Bischdorfer See/OSL (S.Rasehorn) * 11.Mär 120 Hardenbeck/UM (F.Bock) * 10.Apr 100 SP Spreeaunteiche Maiberg/SPN (RZ) * 24.Apr 114 SP Rietzer See-Moorsee (T.Dürr) * 29.Apr 100 Görldorf/MOL (U.Goldammer). Im **zweiten Halbjahr** nur in 9 Gebieten **Ans. ab 100 Ex. Max. ab 150 Ex.**: 27.Aug 195 Tagebau Welzow-Süd/SPN (RB) * 9.Sep 150 Kunitzer Loose/LOS (C.Pohl) * 26.Sep 350 Altlüdersdorf/OHV (R.Vetter) * 22.Nov 150 SP Unteres Odertal Stützkow-Criewen (I.Röhl) * 6.Dez 150 Parey/HVL (HH).

Goldammer *Emberiza citrinella*: Brut: 78 Rev./1.007 ha SPA Nuthe-Nieplitz-Nied. (OAG Nuthe-Nieplitz). Im **ersten Halbjahr** in 18 Gebieten **Trupps ab 100 Ex., Max. ab 200 Ex.**: 24.Jan 300 Kahla/EE (P.Eckhoff) * 2.Feb 200 Walsleben/OPR (R.Neumann) * 6.Feb 250 Neupertershain/OSL (D.Robel) * 8.Feb 400 Reicherskreuz/SPN (HH) * 5.Mär 300 Fürstlich Drehna/LDS (J.Nevoigt) * 12.Mär 200 Oderberg/BAR (M.Müller). **Zweites Halbjahr**, in 15 Gebieten **Trupps ab 100 Ex., Max. ab 200 Ex.**: 18.Okt 300 Zühlen/OPR (W.Püschel) * 8.Nov 300 Wachow/HVL (W.Püschel) * 10.Nov 250 Unteres Odertal Gartz (WD) * 20.Dez 300 Lindenberg/BAR (D.Scharlau) * 23.Dez 600 Unteres Odertal Criewen (WD) – großer Trupp.

Ortolan *Emberiza hortulana*: Brut: 20 Rev./16,5 km² E Beeskow/LOS (HH). **Erstbeob.**: 19.Apr 1 dz. Beeskow-Neuendorf/LOS (HH) * 20.Apr 1 sing. Lindenau/OSL (TS) * 21.Apr 1 sing. Gülper See (P.Eckhoff). **Letztbeob.**: 13.Sep 1 dz. Alte Spremündung (HH) * 19.Sep 1 Schugetal Caule/LDS (H.Donath) * 26.Sep 1 dz. Pankow/B (BR).

Rohrhammer *Emberiza schoeniclus*: Brut: 105 Rev./1.007 ha SPA Nuthe-Nieplitz-Nied. (OAG Nuthe-Nieplitz). **Heimzug, Ans. > 50 Ex.**: 14.Mär 70 Havelnied. Parey (W.Mädlow) * 17.Mär 65 dz. Jerischker Wald/SPN (S.Klasan) * 20.Mär 120 Wachower Lötzh/HVL (B.Jahnke, W.Püschel) * 22.Mär 70 Unteres Odertal Gatow (WD) * 27.Mär 190 Havelnied. Strodehne (B.Jahnke). **Wegzug, Ans. ab 50 Ex.**: 19.Sep 100 Alte Spremündung (HH) * 26.Sep 150 Rietzer See-Streng (HH, T.Dürr, H.Kasper). **Wegzug, direkter Zug, max.**: 3.Okt 27 dz. Blankensee (BR, A.Kormannshaus) * 10.Okt 27 dz. und 22.Okt 44 dz. Fahrlander Weinberg/P (L.Pelikan). **Winter (Jan, Feb, Dez)**: im Jan/Feb lediglich 4 Ans. ab 10 Ex. 28.Jan-13.Feb 10 Görldorf/MOL (U.Goldammer) * 6.Feb 12 Osdorfer Felder/TF (L.Gelbicke) * 8.Feb 15 Neuendorfer See/TF (W.Suckow) * 18.Feb 12 Springebusch Stücken/PM (L.Kluge). Im Dez 1 Trupp ab 10 Ex.: 20.Dez 11 Kunitzer Loose/LOS (H.Beutler).

Gefangenschaftsflüchtlinge und ausgesetzte Vögel

Schwarzschwan *Cygnus atratus*: **zwei Beob.**: 1.Apr-30.Mai 1 an wechselnden Orten Nieplitznied. Zauchwitz, Körziner Wiesen/PM und Blankensee (S.Schauerte, D.Lackner u.a., zuletzt F.Maronde) * 2./4.Jun 1 Angermünder Teiche (H.Begehoid; L.Gelbicke).

Streifengans *Anser indicus*: **5 Ex. bei 5 Beob.**: 19.Apr 1 Havelnied. Strodehne (A.Hamann, Martin Miethke) * 2.–30.Aug 1 Gülper See (HH, WS u.a.) * 10.Aug 1 Paulshof/MOL (M.Modrow) * 2.–5.Okt 1 Altfriedländer Teiche (MF, RF) * 4.–20. Nov 1 Kosilenzien-Kröbeln/EE (H.Teichert, M.Walter u.a.), wohl diese am 5.Nov auch Kieseßen Mühlberg und Köttlitz/EE (H.Michaelis, M.Walter).

Mähnenente *Chenonetta jubata*: 20.Jun/22.Jul/12.Aug/18.Aug/22.Nov 1 Kladow/B (WS; M.Klemm, R.Bammerlin), dort am 14.Aug 2 (S.Materna, W.Otto) * 10.Sep/30.Okt-2.Nov 1 Tegeler See/B (C.Pohl; B.Schwindling u.a.) * 10.Okt 1 W Fahrlander See/P (W.Püschel, L.Pelikan, David Schubert) * 4.Nov 1 Flughafensee/B (A.Klose). Möglicherweise immer derselbe Vogel.

Blaufügelente *Anas discors*: 29.Dez 2014 – 18.Mär und erneut 17.Jun-13.Okt 1 M Wandlitzer See/BAR (Manfred Weber, P.Pakull, W.Püschel u.a.; DSK 2017). Verhalten und eine Isotopenanalyse einer Feder deuten auf einen Gefangenschaftsflüchtling (W.Püschel).

Bahamaente *Anas bahamensis*: 11.Nov-16.Mai 2016 1 Potsdamer Stadthavel/P (S.Klasan; S.Schmieder; A.Kabus u.a.).

Goldfasan *Chrysolophus pictus*: 1.Mai 1 M Kosilenzien/EE (H.Teichert).

Pfau *Pavo cristatus*: erfolgreiche Freibrut auf einem Schuppendach in Kladow/B (Karlhoff), wohl Vögel von der benachbarten Pfaueninsel (BOA 2016b).

Bartgeier *Gypaetus barbatus*: das in Tschechien in einem Zoo geschlüpfte und 2014 im französischen Zentralmassiv ausgewilderte Männchen „Adonis“ berührte bei einer Tour im Juni 2015 ins nördliche Deutschland auch Brandenburg: am 11.Jun gab es je eine Ortung bei Walsleben/OPR und Rhinow/HVL (OTTO 2017).

Steinadler *Aquila chrysaetos*: 9.Apr 1 subad. Ziltendorfer Nied., Gefangenschaftsflüchtling mit Glöckchen (S.Klasan). AKBB: anerkannt.

Jungfernkranich *Grus virgo*: 27./28.Sep 1 Plessa/EE (M.Walter, P.Reuße, G.Marz, TS u.a.; DAK 2017). Verhalten, Gefiederzustand und Jahreszeit lassen auch einen Wildvogel möglich erscheinen. Der Vogel zog am 28.Sep ohne Störung allein aus einem rastenden Kranichtrupp nach W-SW ab.

Graupapagei *Psittacus erithacus*: 2.Nov 1 Berlin-Karow/B (J.Retter).

Nymphensittich *Nymphicus hollandicus*: 4 Beob.: 11.Apr 1 Pankow/B (S.Brehme) * 5.Jun 1 Schwedt/UM (DK) * 6.Jul 1 Blumberg/UM (UK) * 5./6.Aug 1 Lychen/UM (R.Nessing).

Halsbandsittich *Psittacula krameri*: 6.Apr 1 Friesack/HVL (R.Marzahn) * 4.Jun 1 Kittlitz/OSL (R.Hirthe) * 2.Nov 1 Neuruppin-Altstadt/OPR (J.Schäufele).

Rosella *Platycercus eximius*: 8.Mai 1 Unteres Odertal N Schwedt (E.Wendt).

Wellensittich *Melopsittacus undulatus*: 11.Jul 1 Kemnitz bei Werder/PM (M.Schöneberg) * 12.Sep 1 Marzahn-Hellersdorf/B (O.Häusler) * 27.Sep 1 Steglitz-Zehlendorf/B (C.Rolle) * 27.Okt 1 Garlitz/HVL (I.Röhl, M.Otto).

Rosenköpfchen *Agapornis roseicollis*: 1.Jul 1 Rupfung Drebkau/SPN (M.Aaltenburger).

Zebrafink *Taeniopygia guttata*: 2.Apr 1 Totfund Amalienhof Alt-Schadow/LDS (T.Radau) * 18.Okt 1 M Marquardt/P (S.Klasan) – vermutlich von der nahen Außenanlage Obstgut Marquardt.

Kanarienvogel *Serinus canaria*: 19.Jun 1 Berlin-Rummelsburg/B (R.Eidner) * 25.Jul 1 Raden/SPN (B.Fuchs).

Literatur

- ABBO (2001): Die Vogelwelt von Brandenburg und Berlin. Rangsdorf.
- ANONYMUS (2016): Eigentlich haben wir auf den Wolf gewartet... Naturmagazin Berlin-Brandenburg 30 (1): 41.
- BOA - BERLINER ORNITHOLOGISCHE ARBEITSGEMEINSCHAFT (2016a): Berliner Beobachtungsbericht 2015. Berl. ornithol. Ber. 26: 57–105.
- BOA - BERLINER ORNITHOLOGISCHE ARBEITSGEMEINSCHAFT (2016b): Berliner Brutvogelbericht 2015. Berl. ornithol. Ber. 26: 106–126.
- DAK - DEUTSCHE AVIFAUNISTISCHE KOMMISSION (2017): Seltene Vogelarten in Deutschland 2015. Seltene Vögel in Deutschland 2015: 2–33.
- DAK - DEUTSCHE AVIFAUNISTISCHE KOMMISSION (2018): Seltene Vogelarten in Deutschland 2016. Seltene Vögel in Deutschland 2016: 2–33.
- KORMANNSHAUS, A. & K. STEIOF (2015): Die Steppenmöwe (*Larus cacchimmans*) als neue Brutvogelart in Berlin im Jahr 2015. Berl. ornithol. Ber. 25: 63–67.
- OTTO, W. (2017): Durchzug und Dismigration im Ausland besenderter Greifvögel in Brandenburg. Otis 24: 75–83.
- MÜLLER, A. & T. BECKER (2017): Erstnachweis der Alpenbraunelle *Prunella collaris* in Brandenburg. Otis 24: 119–121.
- PÜSCHEL, W. (2017): Erstnachweis eines Eleonorenfalke *Falco eleonora* in Brandenburg. Otis 24: 99–104.
- RYSLAVY, T. (2017): Zur Bestandssituation ausgewählter Vogelarten in Brandenburg - Jahresbericht 2013, 2014 & 2015. Natursch. Landschaftspf. Brandenburg 26 (3): 4–43.
- STEIOF, K & A. KORMANNSHAUS (2016): Die Entwicklung des Großmöwen-Brutbestandes in Berlin von 2010 bis 2016. Berl. ornithol. Ber. 26: 10–28.

ZOBODAT - www.zobodat.at

Zoologisch-Botanische Datenbank/Zoological-Botanical Database

Digitale Literatur/Digital Literature

Zeitschrift/Journal: [Otis - Zeitschrift für Ornithologie und Avifaunistik in Brandenburg und Berlin](#)

Jahr/Year: 2018

Band/Volume: [25](#)

Autor(en)/Author(s): Haupt Hartmut, Mädlow Wolfgang, Pelikan Lukas

Artikel/Article: [Avifaunistischer Jahresbericht für Brandenburg und Berlin 2015 1-54](#)