

# Sinergias entre ecoturismo y desarrollo local en la península de Osa, Costa Rica

## Synergistic effects of ecotourism and local development on the Osa Peninsula, Costa Rica

Carlos MORERA

**Resumen:** Este artículo analiza la relación de entre ecoturismo y desarrollo local, abordando un enfoque teórico del concepto de ecoturismo, enfatizando en su relación práctica con el desarrollo local. Con el objetivo de analizar en profundidad esta relación se presenta la Península de Osa, como caso de estudio. Se analiza la participación comunal como indicador del desarrollo local provocado por el ecoturismo. Además, se presenta una evaluación de los efectos de ecoturismo en sistema social local. De acuerdo a los resultados de este estudio, el modelo de ecoturismo que se ha implantado en la Península de Osa, ha creado las condiciones para una segregación social que facilita una marginación social para los sectores campesinos en el área.

**Palabras clave:** ecoturismo, conservación, desarrollo local, Costa Rica.

**Abstract:** This article analyses the relationship between ecotourism and communities' development. It presents a theoretical approach to the concept of ecotourism and its relationship with local development in the current globalisation process. In order to analyse this relationship deeply, this study focuses on the Osa Peninsula, Costa Rica. It evaluates the communities' participation in the ecotourism industry as an indicator of local development. In addition, there is an evaluation of the effect of ecotourism in the local social system. It is found that the model of ecotourism which has been developed in the Osa Peninsula causes a spatial segregation that creates conditions for the social marginalisation of peasants in the study area.

**Key words:** ecotourism, conservation, local development, Costa Rica.

### Introducción

Los postulados conceptuales así como el surgimiento y crecimiento del segmento ecoturístico como un nuevo tipo de turismo, obliga a evaluar la participación de las comunidades locales dentro del sistema turístico, así como la efectividad de su utilización como instrumento de conservación de los recursos naturales y culturales y de desarrollo local, desde la perspectiva de la experiencia acumulada por algunos destinos categorizados como ecoturísticos. El término ecoturismo, surgió como una construcción conceptual impregnada de las tendencias ambientalista que se presentaban en la sociedad durante las décadas de los ochenta y noventa, que carecía de capitalización de experiencias sólidas sobre la ejecución de este segmento turístico, destacándose CEBALLOS-LUSCARAIN (1998) y BOO (1990) quienes iniciaron el desarrollo de un cuerpo teórico de la temática y reivindicaron la importancia del ecoturismo como instrumento de desarrollo local. Sin embargo, la mayoría de autores (WEARING & NEILS 1999, PÉREZ 1999), interpretan que este desarrollo local relacionado

con el ecoturismo se expresa casi exclusivamente en los beneficios económicos que perciben los pobladores locales. Son escasas las investigaciones que profundizan en establecer las relaciones de articulación que establece el ecoturismo con las comunidades, especialmente desde la perspectiva local.

Este artículo, aborda la relación entre ecoturismo y desarrollo local en la Península de Osa, que es uno de los destinos ecoturístico nacional, de mayor importancia debido a que su producto se ha caracterizado por la nomasificación de la oferta y la utilización de los recursos ecológicos como principales atractivos. Las anteriores características determinan a la Península de Osa, como una de las áreas de mayor acercamiento a lo que debería ser conceptualmente un destino ecoturístico. El autor ha realizado investigaciones relacionadas con la temática desde principios de la década de dos mil, donde ha recolectado información cualitativa por medio de la entrevista de informantes claves así como encuestas a propietarios de servicios turísticos, por lo que este estudio es una actualización del realizado por MORERA (2002).

**Fig. 1:** Mapa de la Península de Osa, Costa Rica.

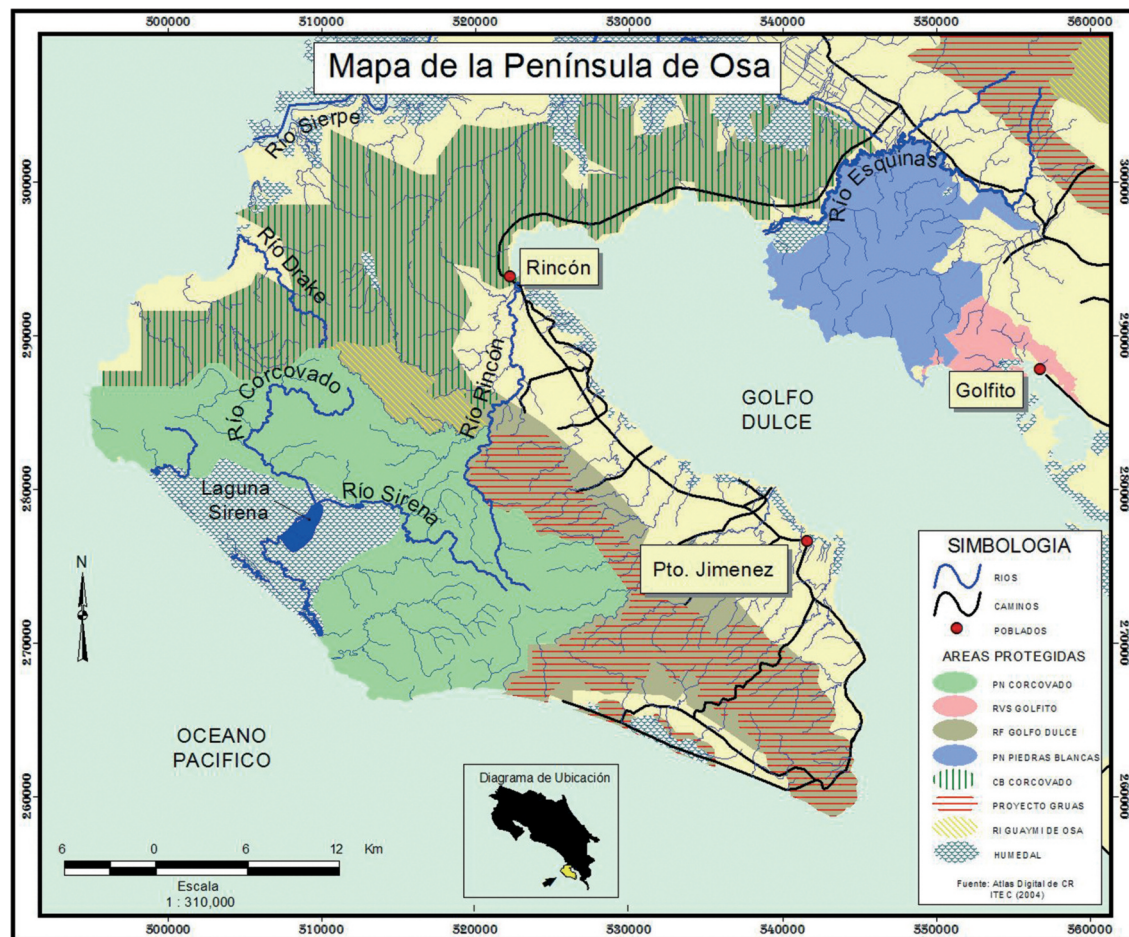

Considerando la escasa información conceptual acerca de la temática en cuestión desde la perspectiva local, en la primera parte del artículo se presenta una introducción teórica del concepto de desarrollo local dentro del actual proceso de globalización que determina el modelo capitalista imperante. Este mínimo marco teórico permite establecer una segunda parte, que está conformado por la evaluación y definición de las particularidades que establece la relación ecoturismo y desarrollo local dentro del área de estudio, desde el análisis de la visitación y los principales ejes de articulación de los efectos de ecoturismo con el desarrollo local como son la convivencia en el espacio, la generación de empleo y el impulso a las empresas locales, basado en información secundaria.

### Área de Estudio y Consideraciones Metodológicas

El área de estudio de esta investigación es la Península de Osa, que cubre una superficie cercana a las 150.000 ha, localizada en el Pacífico Sur de Costa Rica. Desde la división política-administrativa, la península está conformada por el distrito de Sierpe, del cantón de Osa que cubre el sector noroeste. Mientras el sector sureste pertenece al distrito de Puerto Jiménez del cantón de Golfito. La ausencia de una unidad política ha gene-

rado una falta de cohesión dentro de esta unidad territorial, aunque se puede reconocer Puerto Jiménez como el principal poblado del área, durante los últimos años se consolidó Drake como un importante pueblo articulador de servicios públicos y Sierpe consolidado como el poblado de acceso por el sector noreste.

La expansión de la frontera agrícola alcanzó la Península de Osa en la década de los setentas, durante la cual se presentó un movimiento que permitió establecer el Parque Nacional Corcovado en 1975 con el objetivo de preservar los bosques tropicales más al sur en la costa pacífica de América (Fig. 1), que aún presentaba alto potencial para la conservación ecológica como la plantea (WILLE 1987) debido al grado de preservación y la presencia de procesos ecológicos únicos en el país, que estaban amenazados ante esa búsqueda de tierras agropecuarias por parte de los campesinos. Dentro de estos procesos ecológicos particulares destacan los manglares localizados en aguas dulces o bosques nubosos a 500 msnm. Con el establecimiento del Parque Nacional Corcovado con una superficie de 54.538 ha, así como con la creación de Reserva forestal de Golfo Dulce, la conservación se define como la principal ocupación de los territorios de esta península que ha coexistido con una agricultura de subsistencia y una ganadería extensiva cada vez más incipiente.

## El desarrollo local y globalización – dos procesos interdependientes

La globalización tal como lo promueve el capital en la actualidad, esta determinada por desarrollar innovadoras formas de explotación de recursos basado fundamentalmente en nuevos esquemas de acumulación de capital, tal como los recursos bio-généticos y la explotación de los recursos ecoturísticos. Así estos nuevos ejes de acumulación del capital deterioran el entramado de la gestión local de los recursos naturales, articulando estas nuevas mercancías a la dinámica del capital central y limitan el uso de estos recursos por parte de los pobladores locales. Estos procesos del capital internacional han incidido fuertemente en la Península de Osa durante las últimas décadas, transformado fuertemente la estructura local de los recursos naturales así como las dinámicas sociales, consistiendo básicamente en una paulatina desintegración de la estructura agrícola tradicional, basado en la agricultura de subsistencia y la ganadería extensiva, y el surgimiento de nuevas actividades productivas ligadas a la industria turística y a espacios de conservación ecológica que ha provocado un acelerado proceso de proletarianización de los habitantes locales.

Estos procesos de transformaciones del territorio se presentan permanente y algunos cambios implican rompimientos y surgimientos de nuevas condiciones. Cuando se analiza, desde la perspectiva histórica, la relación sociedad – apropiación de los recursos la Península de Osa, se identifica, conflictos relevantes entre los intereses del capital internacional de los pobladores locales, con algunas fracturas fundamentales del tejido social dentro de la dinámica local. Por ejemplo, en la década de los años 1930, la asamblea legislativa por medio de los contratos leyes (ABARCA 2005) se adjudica, a la Compañía Bananera, grandes extensiones de tierra en la región Sur del Pacífico por medio de los cual se generan condiciones para que las transnacionales se apropien de algunos territorios de la Península de Osa, donde primeramente establecen sus oficinas administrativas en el poblado de Puerto Jiménez (BARRANTES 2005), las cuales fueron trasladadas a Golfito en 1939. En un principio la Compañía Bananera de Costa Rica, planeo sembrar banano en algunos sectores de la península de Osa, sin embargo, los estudios realizados negaron la capacidad de estos suelos para el cultivo del banano (VAN DEN HOMBERGH 1999).

Los actuales procesos de globalización del capitalismo, entregan un valor estratégico a las pequeñas unidades, tanto geográficas como humanas, formaciones espaciales que se ven forzadas a elevar la eficiencia productiva por medio de economías de escalas y otras estrategias como uso de tecnologías limpias así como la aplicación de certificaciones ambientales. Este proceso mundial de

globalización plantea que el planeta se integra más económicamente, cuanto se suman nuevos territorios aumentando el volumen de componentes del sistema y asignando a estas partes nuevas funciones de acuerdo a la división internacional del trabajo, lo que transforma estos nuevos espacios en partes fundamentales del sistema geoeconómico. Por lo tanto, el desarrollo local es una estrategia surgida indirectamente en las directrices de la dinámica actual de globalización que provoca una erosión del Estado-Nación centrado en sí mismo y la consiguiente desaparición del vínculo entre la esfera de la reproducción y la de acumulación, que acompaña al debilitamiento del control político y social que hasta el momento había sido determinado por las fronteras de ese Estado-Nación autocentrado (AMIN 1997).

Con la internacionalización de sistema capitalista, las estrategias de desarrollo regional, se han basado en la inversión externa o en las soluciones y acciones provenientes de agentes alejados del marco local. Con el surgimiento del concepto de ecoturismo, la mayoría de autores, plantean (CEBALLOS-LUSCARAIN 1998, WEARING & NEILS 1999, GIANNICCHINI 1993, MARCHENA et al. 1993), la necesidad de transformar el turismo en un instrumento de desarrollo local. Sin embargo, a pesar de la presencia de este postulado en la discusión conceptual del ecoturismo y de haber transcurrido cerca de 25 años desde que se inicio el impulso de destino ecoturísticos, no existen instrumentos metodológicos que permitan valorar el ecoturismo como un eje de desarrollo local. Por lo tanto, la importancia de realizar investigaciones desde enfoques multidisciplinarios, que socialicen las experiencias de los desarrollo de actividades ecoturísticas, centrados en la efectividad para potenciar la conservación ecológica-cultural y el mejoramiento de la calidad de vida de los pobladores locales como elementos fundamentales del desarrollo local.

Por lo tanto, las actuales condiciones del modo de producción capitalista, replantean diversos elementos de su funcionamiento, donde además surgen nuevas mercancías que entregan valor de consumo a espacios hasta ahora excluidos o parcialmente explotados, como es el caso de la Península de Osa. La revalorización de los espacios con alto potencial de atractivos naturales como producto-consumo, permite implantar sistemas de explotación de pequeñas escalas adecuados para mantener una rentabilidad del capital a largo plazo. De tal forma, que aunque existen factores de tipo social y ambiental que crean las condiciones para que se implemente la actividad turística en la Península de Osa, algunos elementos claves del proceso de globalización son determinantes en su estructuración, y permiten que se consolide como la nueva actividad productiva dominante respondiendo de esta forma a los cánones de la dinámica



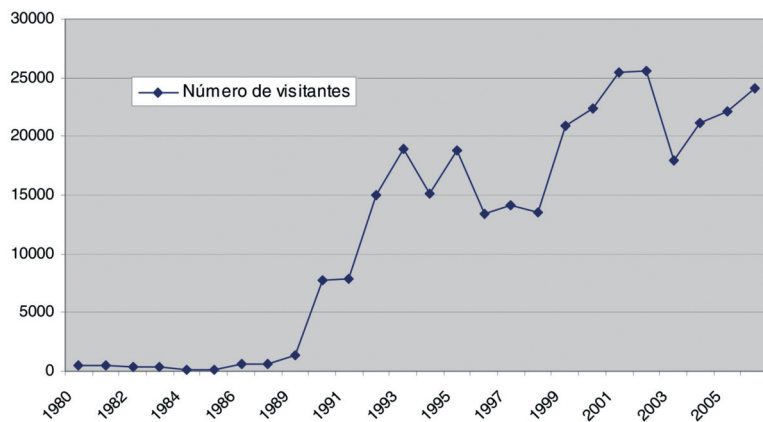

**Fig. 2:** Visitación Anual del Parque Nacional Corcovado, 1980-2006. Fuente: Dirección Jiménez, ACOSA.

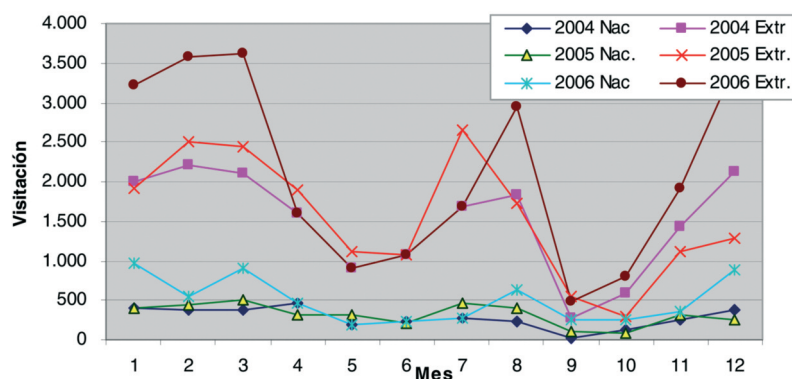

**Fig. 3:** Visitación mensual según nacionalidad del Parque Nacional de Corcovado, 2004-2006. Fuente: Parque Nacional Corcovado Fuente: Dirección Jiménez, ACOSA.

del capital internacional y a las políticas nacionales supeditadas básicamente a las estrategias del capital central.

Esta nueva actividad productiva ha ligado más fuertemente la economía local a la sensibilidad de los cambios coyunturales del modo de producción capitalista, debido básicamente a la particularidad de funcionamiento del sistema turístico y a que los agentes dueños de los medios de producción están fuertemente ligados al comportamiento del capital mundial. Lo anterior se puede considerar como un factor adverso para la economía local debido a que los mínimos cambios del capitalismo central provocan impactos de gran magnitud, como fue la crisis posterior al 11 de septiembre de 2001, producto de un ataque terrorista a la ciudad de New York, donde el turismo en la Península se fue redujo fuertemente durante los meses posteriores. Por otro lado, los fuertes niveles de competitividad que agrega la globalización a los destinos turísticos, aumentan la sensibilidad del sistema ecoturístico de la Península de Osa, de tal forma que factores externos afectan decisivamente, el sistema turístico y la formación socio-espacial en estudio.

El proceso de apropiación de los medios de producción por parte capital empresarial, fundamentalmente foráneo, así como el deterioro de la estructura productiva local coincide con lo planteado por SANTOS (1996), cuando afirma que el Estado prepara las condiciones para que las grandes empresas, sobre todos las extranjeras, se apropien de la plusvalía social local, que envían al exterior o utilizan para incrementar sus activos y aumentar así las posibilidades de ampliar la propia plusvalía. Este proceso implica una desvalorización de los recursos bajo el control del Estado, mientras que los recursos que se destinan a las grandes empresas son sobrevalorados. Las anteriores condiciones permiten introducir algunos factores estructurales y coyunturales que influyen decisivamente en la conformación de la Península de Osa como destino ecoturístico durante la última década.

Un concepto fundamental relacionado con el desarrollo local es el de pobladores local, el cual, de acuerdo a MORERA (1998), se define como aquellas personas que dependen tanto cultural como económicamente de los recursos locales. De tal forma, que los pobladores que dependen económicamente de recursos procedentes de otros territorios, especialmente foráneos, no se pueden considerar habitantes locales. Las diversas fuentes económicas de cada unidad productiva como son los servicios turísticos ha generado múltiples intereses, que no necesariamente coinciden con los de pobladores locales, rompiéndose la unidad del territorio y el surgimiento de una fragmentación territorial, donde por un lado habitan los pobladores locales y por otro los empresarios que tampoco están cohesionados. Además, el proceso de establecimiento de espacios protegidos estatales ha invisibilizado los intereses de los pobladores locales basando la definición de estas categorías con lo que DIEGUES (1987) denomina el mito de la naturaleza intocada.

## Flujos de visitación a los espacios protegido

Como se planteo anteriormente con el establecimiento del Parque Nacional Corcovado se predestina la conservación ecológica como una importante actividad de la península, que se consolida con el establecimiento de otros espacios protegidos tales como la Reserva Forestal Golfo Dulce, la definición de delta del Río Terrabastierpe como un humedal de categoría de sitio Ramsar, la Reserva Biológica Isla del Caño y el surgimiento de una serie de Refugios de Vida Silvestre Privados (Pejeeperro, Pejeperrito, Preciso Platanares, Hacienda Copano y Punta Río Claro). Además del establecimiento de la Reserva Indígena Osa-Guaymi y actualmente se discute la posibilidad del establecimiento de una reserva marina en el Golfo Dulce.

El desarrollo de la visitación turística en el Parque Nacional Corcovado, ha sido históricamente la más importante en la Península de Osa, iniciado se crecimiento vertiginoso a principio de los noventa. En este comportamiento se podrían distinguir tres grandes estadios (Fig 2).

### **Eta**pa Pionera 1980-1990

Este estadio se caracteriza por presentar un leve crecimiento de la actividad turística, pasando 431 visitantes en 1980 a 1390 en 1990. Durante este periodo el desarrollo de hospedaje era limitado en la región y las funciones de los empleados del parque se centraban en controlar la explotación aurífera ilegal que se presentaba dentro de los límites del Parque. Por lo tanto, los servicios turísticos que ofrecían el parque eran básicamente para investigadores y grupos de estudiantes.

### **Eta**pa de crecimiento 1991-2000

Este periodo se presenta un crecimiento vertiginoso de la visitación coincide con la etapa de aumento de turistas que tiene relación con el comportamiento del sistema turístico nacional, además se consolida una oferta turística basada en albergues de tipo rústicos localizados en la periferia del parque nacional y los funcionarios del parque comienzan a atender algunas necesidades de los visitantes, sin contar con una capacitación adecuada.

### **Tendencia a la estabilización del crecimiento 2001-2006**

Durante este periodo se presenta un ritmo de crecimiento algo irregular de la visitación dentro del Parque Nacional Corcovado, aunque con una fuerte tendencia a estabilizarse y se reduce el ritmo de crecimiento. Sin embargo, este patrón general es a incrementarse, presentándose la mayor visitación durante 2001 y 2002 lo cual se puede estar influenciado por la presencia de cruceros ecológicos que incluyen la visita del Parque Nacional Corcovado dentro de sus rutas. Posteriormente, se presenta una acelerada decaída, lo cual paulatinamente se recupera.

La ubicación geográfica del Parque Nacional Corcovado, limita la visitación debido a su restringida accesibilidad que requiere de bastante tiempo para trasladarse al parque, además que el movimiento interno dentro de este parque implica caminar, por lo cual es una población muy específica quienes pueden visitarlo. El desarrollo reciente de visitación en el Parque Nacional Corcovado se relaciona con el incremento de visita de cruceros que incluyen las estaciones de San Pedrillo y Sirenas, lo cual genera unas visitaciones de corto plazo y muy puntuales. Por otro lado, los impedimentos en los traslados así como el largo tiempo que se requiere para visitar el parque, provoca que este parque tenga volúmenes me-

nores de visitación comparado con otros parques del país, con mayor accesibilidad y cercanos a las principales rutas turísticas en Costa Rica.

En cuanto a la estacionalidad de las visitas dentro del Parque Nacional Corcovado, de acuerdo a la figura 3, las mayores visitaciones se presentan en los meses de diciembre, enero, febrero y marzo que es cuando se presenta la estación de escasas lluvia. Luego existe una visitación media en los meses de abril, mayo, junio, julio y agosto, igual que en el mes de noviembre que comienza a crecer el periodo de alta visitación Posteriormente en los meses de septiembre y octubre se presenta la menor visitación, por lo cual algunos hospedajes cierran sus servicios. Esta figura además demuestra como la visitación de este parque esta controlada por turismo internacional, debido a los altos costos que implica para los turistas nacionales desplazarse a la Península de Osa. Esto demuestra que los pobladores locales se les restringen el uso de los recursos locales, para el establecimiento de espacios protegidos, que son fundamentalmente disfrutados por visitantes foráneos.

## **Desarrollo de la actividad ecoturística y participación comunal**

En Costa Rica, el abordaje conceptual de la participación comunal en la actividad ecoturística desde la escala local, carece en general de investigaciones profundas y se han realizado algunos estudios exploratorios de importancia por sus abordajes multidisciplinarios tales como el realizado por VAN DE DUIM et al. (2002) en Manuel Antonio y el realizado por FURST & HEIN (2002) en las comunidades de Tamarindo en Guanacaste y en Puerto Jiménez en la Península de Osa. A nivel de Latinoamericano también existen algunos estudios que abordan esta relación como realizada en Ecuador por DE BOND & JANSSEN (2002), que evalúa la participación de la población indígena y la población local, para los casos de las comunidades de Misahuallí y Otavalo, el cual es una investigación basada en fuentes secundarias.

La figura 4, resume los tres principales ejes que articulan la relación entre las comunidades locales y el sistema turístico, basado en investigaciones que ha realizado el autor en la Península de Osa durante los últimos ocho años.

### **Convivencia en el espacio**

Dentro de la península de Osa, se pueden identificar tres tipos de relación entre la comunidad y el sistema ecoturístico. La primera relación es el convivio donde existe una invisibilización mutua tanto de las comunidades como el sector involucrado con el turismo (Empresarios y turistas), de tal forma, que no existe ninguna inte-

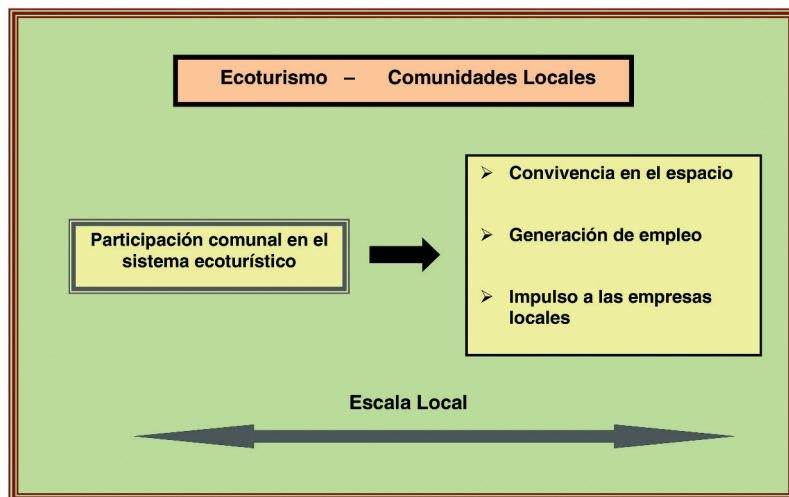

**Fig. 4:** La relación ecoturismo y desarrollo local en la escala local.

gración dentro de los diferentes actores que habitan el territorio. Un habitante local lo mencionaba en la entrevista de esta forma: "... aquí antes todos nos conocíamos, usted conocía a los vecinos, ahora no. Allí al frente viven unos gringos y ni siquiera sé como se llaman. Solo los veo salir en los carros y volver a entrar ...". Esta relación muestra una pérdida de la cohesión territorial que debe presentar el territorio, potenciando la identificación cultural. Este relación de mutua invisibilización, desaparece a medida que se intensifica la actividad turística generando condiciones para que surga un segundo tipo de relación, determinado por el conflicto, el cual se puede palpar en el caso del poblado de Drake, donde la comunidad local discute reparar las condiciones de las vías de comunicación terrestre para mejorar sus calidad de vida por medio de la conectividad a los diferentes servicios sociales básicos. Sin embargo, los empresarios se oponen, argumentando que esta mejora pueden masificar la accesibilidad y deteriorar la sostenibilidad del destino, mientras que los locales aducen que esta posición es el miedo de los empresarios a la competencia. Por otro lado, en algunos casos se presenta una tercera forma de relación que es la de cooperación, como el caso del agricultor que vende parte de sus productos algún empresario hotelero. Sin embargo, son escasas las experiencias de este tipo que se pudieron observar en el campo, presentándose principalmente la invisibilización como pauta dominante, generándose lo que se comentó anteriormente con la fragmentación territorial del espacio.

### Generación de empleo

La actividad ecoturística en la Península de Osa, al igual que en todos los espacios rurales, surgió como una opción ante la decadencia y deterioro de las actividades agropecuarias tradicionales a principio de la década de los noventa. Sin embargo, la figura 5 muestra que la po-

blación que habita esta península, presenta una tendencia a decrecer, especialmente en la década del noventa, por lo cual los puestos de empleos generados por los servicios ecoturísticos no fue suficiente para absorber la mano obra desplazada por las actividades agropecuarias tradicionales tales como la agricultura de subsistencia y la ganadería extensiva. Durante los últimos años esta tendencia cambia, y la población tiende a mantenerse, por lo cual el turismo se convierte en una importante fuente de empleo, debido especialmente al crecimiento de las construcciones relacionadas con este sector, por lo que los pobladores que no migraron se ajustan a las nuevas actividades productivas, de tal forma que muchos agricultores terminan siendo jardineros, peones de construcciones, entre otros. Sin embargo, sería importante valorar la estabilidad y las condiciones laborales de estos empleos, porque en el campo se observó que muchos de estos trabajadores carecen de garantías laborales y son empleos temporales.

### Impulso a las empresas locales

La mayoría de autores que han abordado la actividad ecoturísticas plantean que este tipo de actividad genera un impulso a las empresas locales como lo plantea WEARING & NEILS (1999); teóricamente el ecoturismo incrementa la demanda por hospedaje y alimentos, aumentando la viabilidad por nuevas empresas relacionadas con este servicio. Según una encuesta realizada por el autor durante el 2005 con el objetivo de valorar la participación local dentro de los propietarios de las empresas locales se encontró que el existían 25 ofertas de alojamiento siendo los extranjeros dueños de 10 empresas (Fig. 6), lo cual represan el 40%, mientras cuando se analiza las ofertas de hospedaje de más de 20 habitaciones, considerando que este puede ser un indicador de la escala entre microempresas y medianas – grandes empresas se encuentra que de las 15 empresas de este tipo, 9 pertenecen a extranjeros (60%) y solo 6 a empresarios locales (40%). Por otro lado, las empresas de nacionales tanto las de más o menos de 20 habitaciones contaban con periodos de establecido mayores (19.3 años para los establecimientos de más de 20 habitaciones y de 26.9 años para los de menos de 20 habitaciones), lo cual demuestra que la presencia de servicios turísticos de foráneos se concentra durante los ultima década. En la Península de Osa, a pesar que una gran parte de las empresas implicadas directamente con la actividad turística son propiedad de extranjeros, existe una red de comercio local que indirectamente se ha fortalecido con el impulso de la actividad turística. Por ejemplo, un comerciante, propietario de un pequeño negocio, lo que en Costa Rica se llama pulpería localizado en la comunidad de Carate, que es un sitio ubicado en la principal ruta de acceso al Parque Nacional de Corcovado, afirmaba lo si-

guiente:“ ... aquí con los turistas me ha crecido la venta, pero no de los hoteleros, ellos traen todo de afuera, sino los que vienen solos. Esos compran sus cosillas aquí. Esos son lo que me salvan ...”.

## Conclusiones

Desde la década de los setenta la conservación ecológica se definió como una actividad territorial importante para la península de Osa, lo cual ha provocado un rompimiento con la unidad económica de la región, que transformado profundamente el entramado social local, provocando la migración de gran parte de la población local y la adaptación de aquellos que optaron por quedarse. El establecimiento de diversas unidades de conservación ha creado las condiciones para que el capital internacional de pequeña escala, se apropie de los servicios turísticos que han surgido en la región mientras los pobladores locales y nacionales no disfrutaban del parque nacional Corcovado fortaleciéndose un sistema de conservación basado el mito de la naturaleza intocada, lo cual limita el uso de los recursos naturales a los pobladores locales.

El modelo de desarrollo ecoturístico que impera en la Península de Osa, genera diferentes formas de articulación con los habitantes locales, predominando una convivencia en el espacio que genera una segregación territorial. Por otro lado, la magnitud del empleo generado por esta nueva actividad productiva no son suficientes, ya que la población decrece debido a las migraciones, actualmente se presenta una sobre-valoración de los escasos puestos creados.

Aunque la oferta turística está dominada por la pequeña escala, la misma se encuentra dominada por el capital extranjero, y la participación local es limitada. El modelo de desarrollo de ecoturismo basado en el enclave, es determinante en los efectos creados sobre los aspectos culturales y socioeconómicos, incrementando la enajenación y la transformación de los patrones culturales tradicionales.

Esta investigación evidencia la limitada eficacia del ecoturismo como instrumento de desarrollo local, por lo cual se requiere crear políticas que potencien la incorporación de las comunidades como entes activos dentro dinámicas empresariales. Además, los resultados de este artículo determina la necesidad de realizar desarrollar investigaciones que permitan conocer que cuales son los efectos reales del ecoturismo en plano territorial, considerando aspectos sociales, económicos y culturales, especialmente desde la perspectiva de los países en vías de desarrollo.

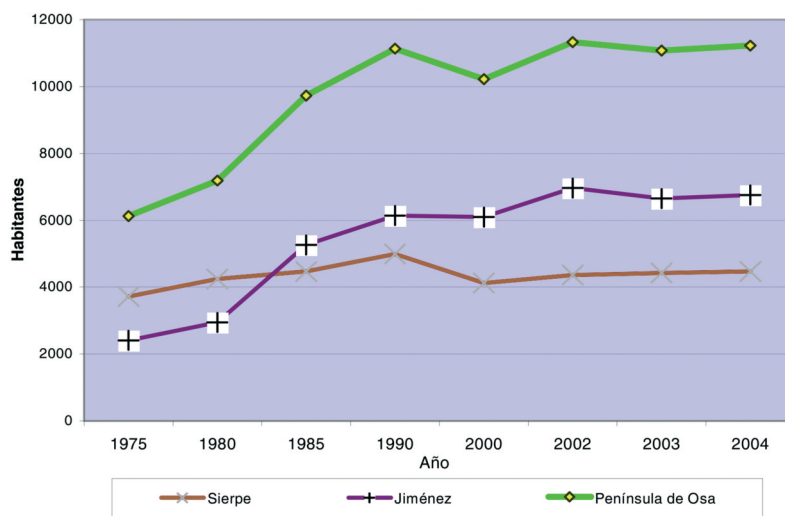

Fig. 5: Datos de Población relacionados con la Península de Osa, 1975-2004.

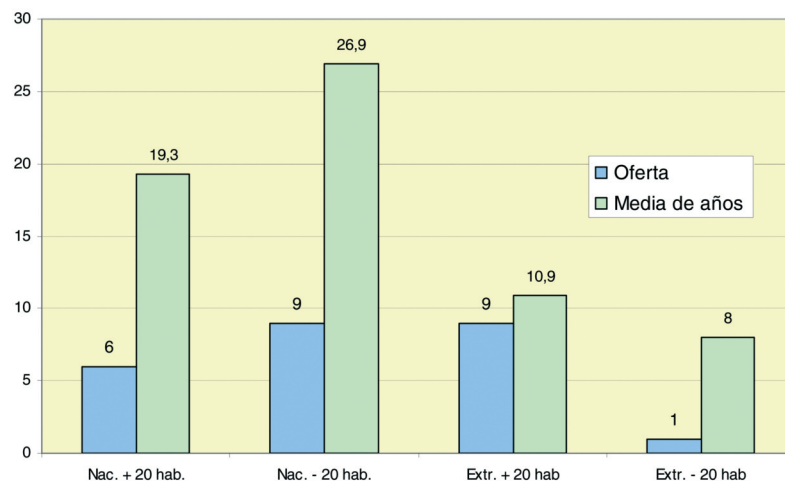

Fig. 6: Servicios de Alojamiento de la Península de Osa según nacionalidad de propietarios, 2004.

## Literatura Citada

- ABARCA C. (2005): Obreros de la Yunaí. — Foro Emaus, San José, Costa Rica.
- AMIN S. (1999). El capitalismo en la era de la globalización. — Editorial Paidós, Barcelona, España.
- BARRANTES C. (2005): Historia de la región Golfo Dulce. — En: LOBO J. & F. BOLAÑOS (2005), Historia Natural de Golfito, Costa Rica. Editorial INbio. Heredia, Costa Rica.
- BOO E. (1990): Ecoturismo: Potencialidades y escollos. — World Wildlife Fund. Washington D.C. Estados Unidos.
- CARTER E. (1987): Tourism in the least developed countries. — *Annals of Tourism Research* **14**: 202-206.
- CEBALLOS-LUSCARAIN H. (1998): Tourism, ecotourism and protected areas. — IV World Congress on national Parks and protected areas. IUCN.
- DE BOND C & C. JANSSEN (2002). Indigenuos people and local participation in tourism: Two cases of studies from Ecuador. — En: DAHLES H & L. KEUNE (2002), Tourism development and local participation in Latin America. Tourism Dynamics. New York. Estados Unidos.

- DIEGUES A.C. (1987): El mito de la naturaleza intocada. — Editorial Abya Ayala. Quito, Ecuador.
- FURST E. & H. WOLFGANG (2003): Turismo de larga distancia y desarrollo regional en Costa Rica. — Centro Internacional de Política Económica, UNA. Editorial DEI. San José, Costa Rica.
- GIANNICCHINI J. (1993): Ecotourism: New Partners, New relationships. — *Conservation Biology* 7(2).
- MARCHENA M.et al. (1993): Planificación y desarrollo del ecoturismo. — *Estudios Turísticos* No. 119-120.
- MORERA C. (1998): Turismo Sustentable en Costa Rica. — Editorial Abya Ayala. Quito Ecuador.
- MORERA C. (2002): Ecoturismo, desarrollo local y conservación: Caso de la Península de Osa, Costa Rica. — Tesis Doctoral. Universidad de Barcelona, España.
- PÉREZ M. (1999): La Guía del Ecoturismo. — Mundi Prensa. Barcelona.
- SANTOS M. (1996): De la totalidad al lugar. — Editorial oikos-tau. Barcelona, España.
- VAN DEN HOMBERGH H. (1999): Guerreros del Golfo Dulce: Industria Forestal y conflicto en la península de Osa, Costa Rica. — Editorial DEI. San José, Costa Rica.
- WEARING S. & J. NEILS (1999): Ecoturismo: Impacto, tendencia y posibilidades. — Editorial Síntesis. Barcelona, España.
- WILLE A. (1987): Corcovado: Meditaciones de un biólogo. — UNED, San José, Costa Rica.
- VAN DE DUIJN R & A. CORDERO (2002): El desarrollo del turismo sostenible: Los casos de Manuel Antonio y Texel. — FLACSO. San José, Costa Rica.

**Address of author:**

Carlos MORERA  
Geógrafo. Director  
Escuela de Ciencias Geográficas  
Universidad Nacional de Costa Rica  
Apdo. 86-3000  
Heredia  
Universidad Nacional de Costa Rica  
Costa Rica  
E-mail: cmorera@una.ac.cr



# ZOBODAT - [www.zobodat.at](http://www.zobodat.at)

Zoologisch-Botanische Datenbank/Zoological-Botanical Database

Digitale Literatur/Digital Literature

Zeitschrift/Journal: [Stapfia](#)

Jahr/Year: 2008

Band/Volume: [0088](#)

Autor(en)/Author(s): Morera Carlos

Artikel/Article: [Synergistic effects of ecotourism and local development on the Osa Peninsula, Costa Rica 755-762](#)