©BirdLife Österreich, download unter www.zobodat.at

Vogelkundliche Beobachtungen in Steiermark im Jahr 2015

zusammengestellt von

Hartwig W. Pfeifhofer und Sebastian Zinko

Beobachter und Beobachterinnen

ABA Amadeus Bauer
ABR Adelheid Braun
ABU Andrea Bund
AFA Alexander Fauland
AFS Andreas Fast
AGR Alfred Grüll
AGU Alexander Gutstein
AHA Alois Hager
AKU Alfred Kuntner
AMA Alexander Maringer
ARA Andreas Ranner
ART Andreas Reiter
ATI Andreas Tiefenbach
BST Bernadette Strohmaier
BWI Bernard Wieser
BWR Barbara Waringer
BZE Bernhard Zens
CAU Carl Auer
CDA Cosimo D'andria
CGE Cresenzso Geiger
CPF Christine Pfeifhofer
CPU Clemens Purtscher
CRO Christoph Roland
CSL Clemens Schlosser
CSU Christine Summer
CWE Christian Wende
CZE Christian Zechner
CZH Christine Zehetner
DLE Daniel Leopoldsberger
DNA David Nayer
DPE David Petutschnig
EAL Ernst Albegger
ELE Eva Lennquist
EPÖ Ed Pöltl
ESA Erich Sabathy
FBA Florian Brandner
FED Florian Eder
FGU Friedrich Gubi
FRS Franz Resch
FSA Franz Samwald
GAN Gerhard Andrä
GBR Gebhard Brenner
GFE Gottfried Fellner
GGR Gerhard Graggaber
GHK Gaby & Herby Kiszka
GKA Georg Kaindl
GKK Gerhard Kuknat
GKÖ Günther Körmöczi
GKU Gudrun Kaufmann
GMA Georg Macho
GMD Günter Maderbacher
GPO Gerald Poglitsch
GPU Günter Pucher
GSP Gerd Spreitzer
GSZ Günter Szolderits
GWM Gabor Wichmann
GWÖ Günther Wöss
GZI Gottfried Zivithal
HBR Helwig Brunner
HFA Hemma Faiman
HFI Helmut Frind
HGF Helga Gfatter
HGR Harald Gross
HKO Heinz Kolland
HKP Hermann Klapf
HLA Hanna Lachini
HLB Heinrich Luber
HPH Hartwig W. Pfeifhofer
HPL Harald Pfleger
HPR Helmut Pruscha
HSC Helmut Schaffer
HSR Herta Strouhal
HST Helmut Stocker
HSU Herbert Schuster
HSW Heidemarie Schwaiger
HUH Hans Uhl
IPU Ingrid Puhr
IWE Isabella Weis
JBR Johann Brandner
JFI Johann Fischer
JHO Johannes Hohenegger
JLA Johannes Laber
JLN Josefine Lanz
JLS Josef Lassacher
JME Josef Metzger
JMO Sepp Moosbrugger
JPE Jitka Petrova
JPO Jürgen Pollheimer
JRI Seppi Ringert
JSE Josef Semrad
JSH Johann Schuster
JSP Josef Spreitzer
JWO Josef Wolf
JWY Julia Wyhlidal
KFR Karl Friesenbichler
KGE Katharina Geßlbauer
KGÜ Karl Güsser
KKA Klaus Krasser
KKR Kurt Krimberger
KKT Klaus Kastl
KMÜ Klaus Mühlböck
KSH Klaus Schaden
KWE Klemens Wessely
KWI Karl Wiesinger
KWN Karin Wende
KWR Karlheinz Wirnsberger
LFO Liesi Forsthuber
LKH Leander Khil
LMÜ Ludwig Mühllechner
LSA Leopold Sachslehner
LST Lukas Strobl
LTI Lorin Timaeus
MBI Michael Bierbaumer
MBS Michael Breuss
MDU Max Dumpelnik
MDV Michael Dvorak
MFO Max Fochtmann
MHI Martina Hillbrand
MJA Michael Jakupec
MJU Matthias Jungwirth
MLE Martin Leitner
MME Martin Metlicka
MPE Manfred Pendl
MRI Martin Riesing
MRÖ Martin Rössler
MRU Markus Russ
MSA Martina Staufer
MSD Markus Strodl
MSL Markus Sehnal
MSO Martina Sallocher
MSU Martin Suanjak
MSW Manfred Schweizer
MTI Michael Tiefenbach
MWI Michael Wirtitsch
MZA Maria Zacherl

©BirdLife Österreich, download unter www.zobodat.at

NPÜ Norbert Pühringer
NSA Norbert Sauberer
NTE Norbert Teufelbauer
OSA Otto Samwald
PBI Peter Biedermann
PHO Peter Hochleitner
PKU Peter Kumpfmüller
PPI Peter Pichler
PSA Peter Sackl
PWO Paul Wolf
RBL Rudolf Brolli
RBR Raimund Brandstätter
RGR Rudolf Grassmugg
RHA Rupert Hafner
RKO Robert Konecny
RKT Richard Katzinger
RLI Rudolf H. Lindermann
RMO Robert Moser
RPA Roya Payandeh
RPR Remo Probst
RRI Regina Riegler
RSC Ralf Schwab
RSP Robert Sperl
RWL Reinhard Wolf
SBE Sophie Berger
SGA Stefan Ganster
SGÖ Sandra Götsch
SHU Senta Huemer
SPA Simin Payandeh
SPU Silke Paumann
SRA Sonja-Sophie Ranz
SSP Sebastian Sperl
SUC Sergej Ucakar
SUD Silvia Udwary
SWE Silke Werth
SZI Sebastian Zinko
TBÜ Thomas Büttel
TER Tore Eriksröd
TFI Tscho Findeis
THO Thomas Hochebner
TPF Thomas Pfeifhofer
TSO Thomas Sonnleitner
TZU Thomas Zuna-Kratky
ULI Ulrich Lindinger
WJS Winfried Jaschke
WJÜ Waltraud Jürgens
WKN Wolfgang Kantner
WPE Werner Petutschnig
WPO Wolfgang Potocnik
WST Willibald Stani
WWE Werner Weissmair

Beobachtungsteil

Der Beobachtungsbericht beruht ausschließlich auf Beobachtungsdaten, die mithilfe des Internetportals www.ornitho.at erfasst wurden. Berücksichtigt wurden ausschließlich Beobachtungen aus dem Jahr 2015.

Wie beim Bericht über die Beobachtungen der Vorjahre wurden auch diesmal einzelne Regionen separat behandelt (Abbildung 1).

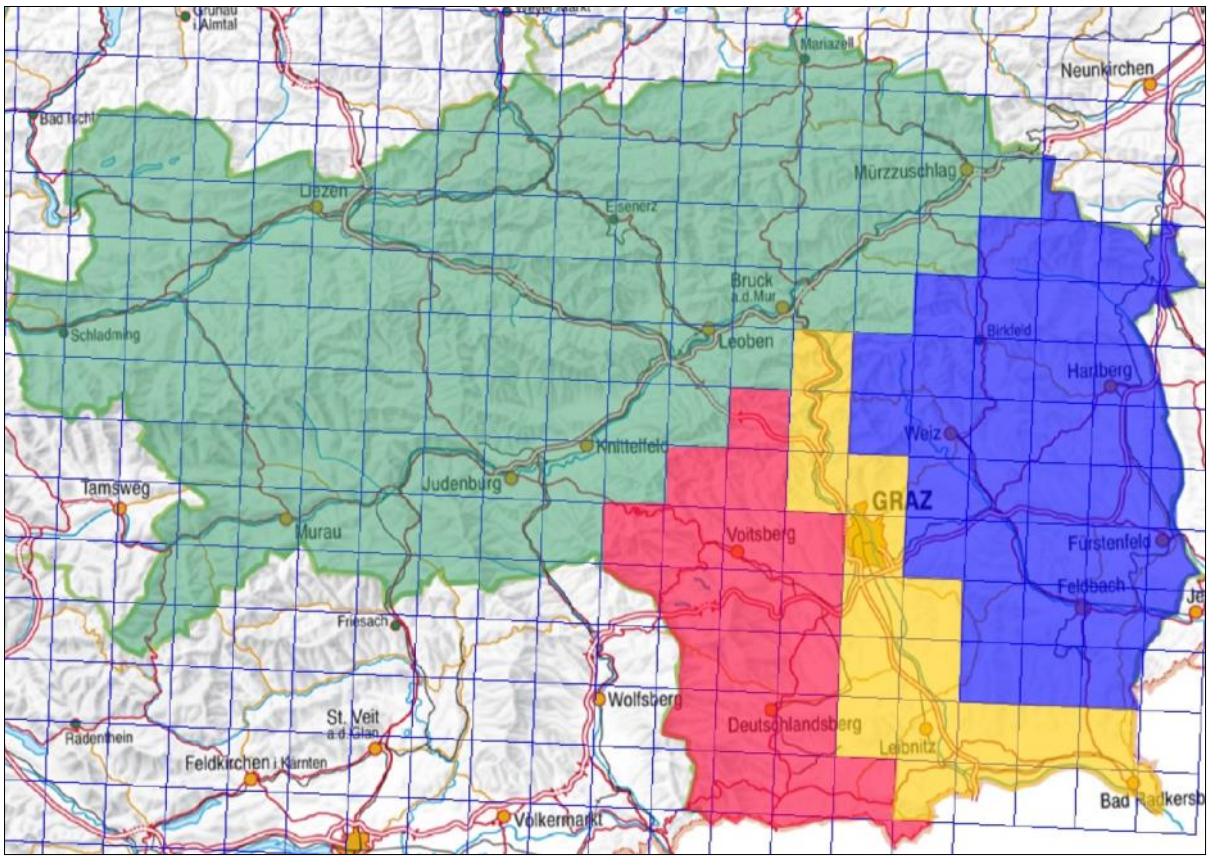

Abbildung 1: *Die Einteilung der Steiermark in die Regionen „Obersteiermark“, „Oststeiermark“, „Weststeiermark“ und „mittleres und unteres Murtal, Grazer und Leibnitzer Feld“ – Styria and its division into regions.*

©BirdLife Österreich, download unter www.zobodat.at

Berücksichtigt wurden alle Vogelarten, sowohl Brutvögel als auch Durchzügler und Wintergäste. Ausgenommen wurden lediglich jene Arten, die laut ornitho.at als sehr häufig gelten.

Folgende Kürzel wurden verwendet: „ad.“ für adult(e), „dj.“ für diesjährig(e), „vj.“ für vorjährige, „Ex.“ für Exemplar(e), „Bp.“ für Brutpaar(e), „Ind.“ für Individuen/Individuum, „imm.“ für immatur(e), „juv.“ für juvenil(e), „KJ“ für Kalenderjahr, „PK“ für Prachtkleid, „WK“ für Winterkleid, „JK“ für Jugendkleid, „SK“ für Schlichtkleid, „subad.“ für subadult(e), bei Möwen wurden die Abkürzungen „So.“ für Sommer(kleid) und „Wi.“ für „Winterkleid“ benutzt.

Meldungen von Seltenheiten wurden nur dann angefüührt wenn sie bereits von der avifaunistischen Kommission (AFK) behandelt worden sind; sie wurden im Beobachtungsteil wie alle anderen Meldungen angeführt.

Taxonomie, Reihenfolge der Arten, deutsche sowie wissenschaftliche Artnamen richten sich nach der neuesten Ausgabe der Artenliste der Vögel Österreichs http://www.birdlife-afk.at/Artenliste_mit_A0_Dez2016.pdf vom Dezember 2016.

Mittleres Murtal, Grazer Feld, Leibnitzer Feld und Unteres Murtal

Blässgans *(Anser albifrons)*: Von 31.1.-3.2. verweilte 1 vj. am Murstausee Gralla (HPH, WST, SWE, SZI), wohl dieselbe vj. überflog am 11.2. das Pumpwerk Bachsdorf (SZI) und besuchte am 26.2. wieder den Murstausee Gralla (WST). Am Frühjahrszug rasteten 81 Ind. am 25.2. auf den Straßenäckern bei Zettling (SZI). Am Herbstzug zogen 36 Ind. am 26.11. über die Seibersdorfer Teiche nach S (FSA, WST, SZI) und 285 Ind. am 22.12. über Leibnitz nach W (via G. Kaufmann) und am 22.12. rastete 1 vj. am Murstausee Gralla (WST).

Graugans (*Anser anser*): Die Brutvögel an den Rabenhofer Teichen waren von 20.2.-3.7. anwesend. Es wurden im Frühjahr maximal 18 ad. gezählt. Davon brüteten 3 Paare mit 16 pulli erfolgreich, mindestens 14 juv. wurden flügge (MBS, DNA, JRI, WST, ATI, SWE, JWO, CZE, SZI). An den Wundschuher Teichen wurden am 2.4. 1 ad. offenbar brütend und 2 Ind. angetroffen, weitere Beobachtungen fehlen aber von dieser Örtlichkeit, sodass es wohl keinen Bruterfolg gab (RPA, SPA). Neben zahlreichen Meldungen von durchwegs seit den letzten Jahren anwesenden, einzelnen Gefangenschaftsflüchtlingen gelangen folgende Beobachtungen von Wildvögeln, die nicht der Brutpopulation zuzuordnen sind: Von 9.1.-28.2. überwinterten 1-2 Ind. bei Eichfeld (MBS, JRI, CRO, WST, GWÖ, SZI), von 16.-25.1. verweilten 6-10 Ind. am Murstausee Gralla (DNA, HPH, WST, ATI, SZI) und von 3.2.-12.2. hielten sich 2 Ind. im Raum Gralla-Tillmitsch auf (WST, SZI). Am Frühjahrszug zogen 60 Ind. am 10.2. über Laafeld nach Norden (MFO) und ein kleiner, rufender Trupp am 17.2. nachts über Graz-Geidorf nach Nordosten (SZI). Am 25.2. rasteten 4 Ind. am Kratochwillteich Neuwindorf (SZI) und am 28.2. besuchte 1 Ind. den Aldriansee Tillmitsch (HPH, SWE, SZI). Am 14.3. waren 2 Ind. am Murstausee Mixnitz (HPH), von 25.3.-8.4. verweilten 2-4 Ind. am Murstausee Gralla (MBS, DNA, RPA, HSC, WST, ATI, CZE, SZI) und am 3.4. rasteten 2 Ind. am Aldriansee Tillmitsch (WST). Am Herbstzug zogen am 12.10. 39 Ind. über die Seibersdorfer Teiche nach Osten (WST), am 14.10. rasteten 8 Ind. am Kratochwillteich Neuwindorf (ATI), am 26.11. zogen 6 Ind. über die Seibersdorfer Teiche nach Süden (FSA, WST, SZI) und am 4.12. rastete 1 Ind. am Schwarzlsee (TFI).

Kanadagans *(Branta canadensis)*: Wohl frisch entflogen war 1 ad. von 18.1.-21.3. am Cargocenter-See (GKA, DNA, HPH, SWE, CZE, SZI).

Nilgans *(Alopochen aegyptiaca)*: Je 1 ad. hielt sich von 18.1.-25.3. an den Wundschuher Schotterteichen (TFI, DNA, HPH, ATI, SWE, CZE, SZI) und von 22.2.-15.3. an den Tillmitscher Teichen (JBR, AFA, WST, JWO) auf. Wohl einer dieser beiden Altvögel besuchte am 17.6.-10.8. immer wieder den Murstausee Gralla (KKA, LKH, JRI).

Brandgans *(Tadorna tadorna)*: Am Herbstzug rastete 1 juv. von 15.-16.8. am Porrteich Schachenwald (HPH, SZI) und 1 Ind. am 14.11. am Aldriansee Tillmitsch (JBR). Am 21.11. besuchten 1 ad. ♂, 1 ad. ♀ den Schwarzlsee (HPH, SZI).

Pfeifente *(Anas penelope:)*: Überwinterer mit bis zu 35 Ind. waren von 2.1.-15.3. vor allem am Murstausee Kalsdorf anzutreffen; daneben wurden zeitweise auch die Schwarzlteiche, die Tillmitscher Teiche, der Murstausee Mellach und der Murstausee Gralla aufgesucht (AFA, HFI, GKU, DNA, RPA, HPH, GPU, JRI, OSA, LST, WST, SWE, GWÖ, JWO, ATI, CZE, SZI). Am Frühjahrszug rasteten 4 ad. ♂, 4 ♀ am Samitzteich (HPH, SWE, SZI), am 29.3. waren 1 ♂, 1 ♀ am Kratochwillteich (GKA) und am 7.4. besuchten 1 ♂, 1 ♀ den Murstausee Gralla (WST). Am Herbstzug rasteten am Kratochwillteich nach 1 juv. am 4.9. bis zu 15 Ind. von 10.-26.10. und 12 Ind. am 31.12. (LFO, RGR, DNA, HPH, CZE, SZI), am Murstausee Gralla verweilten von 7.9.-13.11. maxi-

©BirdLife Österreich, download unter www.zobodat.at

mal 26 Ind. (AFS, WJÜ, WST, CZE, SZI) und von 8.-17.9. verweilten 1-5 Ind. am Schwabenteich (MBS). Am Murstausee Kalsdorf rasteten 2 Ind. am 20.9. und bis zu 4 Ind. von 26.11.-17.12. (AFA, I. Fertschai, TFI, RPA, SZI), am Aldriansee Tillmitsch verweilten 2-6 Ind. von 28.9.-30.10. und 1 juv. ♂ von 12.-26.12. (AFS, GKK, RPA, JRI, WST, JWO, SZI), 3 Ind. besuchten am 21.10. den Weinburger Teich (WST) und von 25.-30.11. blieb 1 juv. ♂ an den Seibersdorfer Teichen (WST, ATI, CZE, SZI). Wohl Überwinterer waren 1 juv. ♂, 1 ♀, die sich ab dem 13.12. am Privatbadesee Hautzendorf und am Schwarzlsee aufhielten (HPH, ATI, CZE, SZI).

Schnatterente *(Anas strepera)*: Überwinterer waren maximal 5 ♂, 7 ♀ von 2.1.-15.2. am Aldriansee Tillmitsch DNA, HPH, GPU, JRI, LST, WST, ATI, JWO, CZE, SZI), 1 ♂ von 7.-18.1. am Murstausee Obervogau (GPU, WST), 1 ♀ am 14.1. am Kratochwillteich (ATI, SZI), maximal 1 ♂, 1 ♀ von 18.1.-15.2. am Murstausee Kalsdorf (RPA, CZE, SZI) und maximal 3 ♂, 5 ♀ von 29.1.-21.2. am Murstausee Gralla (HPH, JRI, CRO, WST, GWÖ, JWO, SZI). Am Frühjahrszug rasteten am 28.2. 10 ♂, 10 ♀ und am 8.4. 1 ♂, 1 ♀ an den Schwarzlteichen (HPH, SWE, SZI), am 28.2. 4 ♂, 3 ♀ am Aldriansee Tillmitsch (HPH, SWE, SZI), von 9.3.-11.4. maximal 2 ♂, 2 ♀ am Murstausee Gralla (AFS, GPU, HSC, WST, HSU, JWO, CZE, SZI) und am 15.3. besuchten 2 ♂ den Murstausee Mellach (EAL) und 1 ♂ den Murstausee Obervogau (WST). An den Halbenrainer Teichen, dem einzigen steirischen Brutplatz, waren von 15.3.-30.5. maximal 7 ♂, 5 ♀ (JRI, FSA, OSA, WST, ATI, BWI). Trotz dieses recht hohen Bestandes blieb 1 ♀ mit 4 juv. am 13.7. der einzige Brutnachweis (BWI), die letzte Beobachtung des Jahres betraf 1 ad. ♀ am 6.8. (SZI). Am Herbstzug verweilten von 10.8.-9.12. maximal 3 ♂, 2 ♀ am Murstausee Gralla (AFS, RGR, LKH, JRI, WST, ATI, CZE, SZI), 6 ♂, 3 ♀ rasteten am 18.10. am Kratochwillteich (HPH), je 1 ♀ war am 21.10. am Planksee und am Weinburger Teich (WST) und von 15.11.-28.12. verweilten maximal 4 ♂, 2 ♀ am Aldriansee Tillmitsch (AFS, GKK, RPA, JRI, WST, JWO, SZI).

Spießente *(Anas acuta)*: An den Murstauseen zwischen Gössendorf und Gralla überwinterte 1 ♂ von 5.1.-15.3. (AFA, RPA, HPH, JWO, SZI), je 1 ♀ war am 3.2. am Murstausee Mella (GMD) und am 14.3. am Murstausee Gössendorf (RPA). Am Frühjahrszug rastete am 28.2. 1 ♂ und am 28.3. 1 ♀ am Samitzteich (HPH, SWE, SZI) und von 2.-8.4. verweilten 1 ♂, 1 ♀ am Murstausee Gralla (RPA, HSC, WST, HSU, JWO, SZI). Am Herbstzug rastete 1 ♀ am 14.9. an den Seibersdorfer Teichen (WST), 1 ♂ am 20.9. am Murstausee Kalsdorf (RPA) und 1-2 ♀ waren von 8.-13.10. am Murstausee Gralla (WST). Je 1 ♀ besuchte am 23.11. den Murstausee Kalsdorf (CZE, SZI) und am 26.11. die Halbenrainer Teiche (FSA). Von 2.-3.12. verweilte 1 ♂ am Murstausee Kalsdorf (AFA) und am 12.12. besuchte 1 ♀ den Murstausee Gralla (AFS, GKK, RPA, JPE, JRI, SZI).

Knäkente *(Anas querquedula)*: Am Frühjahrszug rasteten von 7.3.-6.4. maximal 76 Ind. an den Schotterteichen im Grazer Feld, 1 ♂ war hier am 25.4. (EAL, GKA, HPH, SWE, CZE, SZI). Am Murstausee Gössendorf waren von 7.3.-4.4. maximal 8 ♂, 5 ♀ (HPH, CZE, SZI) und am Murstausee Kalsdorf hielten sich von 7.3.-4.4. maximal 11 ♂, 5 ♀ auf (AFA, RPA, HPH, CZE, SZI). An den Teichen des Unteren Murtals waren von 7.3.-4.5. maximal 30 Ind. (MBS, MFO, JRI, FSA, OSA, HSC, WST, BWI, JWO), am Murstausee Mellach rasteten von 14.3.-6.4. maximal 13 Ind. (EAL, AFS, SUD, SZI) und am 14.3. besuchte 1 ♂ Wildon (CZE). Der Murstausee Gralla wurde von 25.3.-21.4. von maximal 13 ♂, 13 ♀ und noch am 16.5. von 1 ♂, 1 ♀ besucht (MBS, AFS, KKA, DNA, RPA, SPA, HSC, WST, ATI, JWO, CZE, SZI) und am 2.4. schwammen 6 ♂, 3 ♀ am Aldriansee Tillmitsch (RPA, SPA). Am Herbstzug rasteten von 3.8.-7.9. maximal 14 Ind. am Murstausee Gralla (AFS, RGR, LKH, WST, SZI), am 6.8. 8 Ind. an den Halbenrainer Teichen (SZI), am 13.8. 2 Ind. am Rückhaltebecken Zelting (WST) und 2 Ind. am 11.9. am Schwabenteich (MBS).

Löffelente *(Anas clypeata)*: Am Frühjahrszug rasteten von 15.3.-4.4. maximal 62 Ind. an den Schwarzlteichen (EAL, GKA, HPH, SWE, CZE, SZI), an den Halbenrainer Teichen waren je 1 ♂, 1 ♀ am 21.3. und 31.3. (FSA, OSA) und am Murstausee Gralla verweilten von 25.3.-9.5. maximal 5 Ind. (MBS, AFS, DNA, HSC, WST, ATI, JWO, CZE, SZI). Am 29.3. besuchte 1 ♂ den Schwabenteich (WST) und am 2.4. rasteten 2 ♂, 2 ♀ am Sicheldorfer Teich (MFO). Am Herbstzug rastete am Murstausee Gralla je 1 ♀ am 20.7. (WST), 17.8. (SZI) und 16.11. (AFS) und 1 ad. ♂ verweilte hier von 17.8.-18.12. (AFS, GKK, HPH, JRI, WST, ATI, CZE, SZI). An den Seibersdorfer Teichen waren 2-4 Ind. von 17.-25.8. und 3 Ind. am 8.10. (WST), am Schwabenteich rastete 2 Ind. am 7.9. (MBS), am Kratochwillteich schwammen 1 ad. ♂, 1 ad. ♀ am 20.9. (HPH) und 6 Ind. am 10.10. (RGR, DNA, SZI) und je 1 ♀ war am 21.10. am Weinburger Teich und am 11.12. an den Brunnseer Teichen (WST).

Kolbenente *Netta (rufina)*: Von 2.1.-15.2. hielt sich 1 ad. ♂ an den Tillmitscher Teichen auf (DNA, HPH, JRI, LST, WST, ATI, JWO, CZE, SZI) und am 4.1. schwamm 1 juv. ♂ am Murstausee Gabersdorf (JBR). Am Frühjahrszug rasteten 1 ♂ am 28.2. am Samitzteich (HPH, SWE, SZI) maximal 2 ♂, 1 ♀ von 3.-11.4. am Privatbadesee Hautzendorf (EAL, SZI) und 1 ♂, 1 ♀ waren am 6.4. am Aldriansee Tillmitsch (JBR). Am Herbstzug verweilte 1 ad. ♂ von 28.9.-26.12. an den Tillmitscher Teichen und bekam hier von 23.11.-17.12. Gesellschaft von 1-2 ♀ (AFS, GKK, RPA, SPA, HPH, JRI, WST, JWO, CZE, SZI), wohl dasselbe ♂ besuchte am 28.12. den Murstausee Gralla (WST).

Tafelente *(Aythya ferina)*: Der einzige Brutnachweis gelang von 21.-29.6. mit 1 ♀ mit erst 4, später noch 3 pulli am Herrschaftsteich bei Halbenrain (DNA, FSA, SWE, CZE, SZI).

©BirdLife Österreich, download unter www.zobodat.at

Moorente *(Aythya nyroca)*: Von 2.1.-15.2. überwinterten 1-2 ♂ an den Tillmitscher Teichen, am 15.2. war hier auch 1 ♀ (HFI, DNA, HPH, GPU, JRI, LST, WST, ATI, JWO, CZE, SZI) und am 13.1. war 1 Ind. am Murstausee Mellach (HFI). Am Frühjahrszug besuchte 1 Ind. am 14.3. die Rabenhofer Teiche (IPU) und am 15.3. 1 ♂ den Murstausee Mellach (EAL). An den Halbenrainer Teichen, dem vorjährigen Brutplatz, hielten sich von 15.3.-30.5. maximal 10 ad. auf (MBS, JRI, FSA, OSA, WST, ATI, BWI). Erfreulicherweise gelang hier am 29.6. erneut ein Brutnachweis, als 1 ♀ 7 pulli führte (FSA). Die Brut verlief erfolgreich, am 6.8. war hier 1 ♀mit mindestens 2 praktisch flüggen juv. auf (SZI). Am Herbstzug rastete 1 Ind. am 10.8. auf den Seibersdorfer Teichen (MBS), wo sich von 2.9.-2.12. 1 ad. ♂ mit Flügelverletzung aufhielt (MBS, AFS, WST, ATI, CZE, SZI). Am 5.9. besuchten 3 juv. den Porrteich Schachenwald (HPH, SZI) und an den Tillmitscher Teichen hielten sich nach 1 ad. ♂ am 28.9. und 1 juv. am 13.10. (WST) maximal 2 ad. ♂, 1 juv. ♂ von 28.10.-28.12. auf (AFS, GKK, RPA, WST, SZI).

Reiherente *(Aythya fuligula)*: Es gelangen drei Brutnachweise: Am Murstausee Gralla war ab dem 15.7. 1 ♀ mit 7 pulli, wovon aber bis zum 17.8. nur 2 pulli überlebten, die schließlich flügge wurden (LKH, CRO, WST, CZE, SZI), am Murstausee Kalsdorf war 1 ♀ mit 2 pulli am 4.8. (RPA) und bei Laufnitzdorf war 1 ♀ mit 3 pulli am 14.8. (MSW).

Eisente *(Clangula hyemalis)*: Am 2.12. rastete 1 juv. am Kratochwillteich Neuwindorf (SZI).

Samtente *(Melanitta fusca)*: Am Frühjahrszug überflogen 3 Ind. am 3.5. den Flughafen Graz-Thalerhof (HPH, SZI). Am 13.12. rasteten 3 juv. am Murstausee Gössendorf (CZE, SZI).

Schellente *(Bucephala clangula)*: Überwinterer waren 1 ad. ♂ am 1.1. am Murstausee Gössendorf (SZI), 1 ad. ♀, 1 vj. am 2.1. am Murstausee Lebring (LST, ATI), maximal 2 ad. ♂, 1 ad. ♀, 1 vj. ♀ von 2.-17.1. an den Tillmitscher Teichen (HFI, DNA, HPH, JRI, LST, WST, ATI, SZI), 1 ♀ am 3.1. am Murstausee Kalsdorf (HPH) und am 4.1. 2 ♀ am Murstausee Gabersdorf (JBR). Am Frühjahrszug rastete je 1 ad. ♀ am 19.2. am Privatbadesee Hautzendorf (SZI) und von 7.-8.3. am Aldriansee Tillmitsch (WST) und am 15.3. besuchten 2 ad. ♂ die Brunnseer Teiche (JRI, WST). Am Herbstzug verweilten 1 ad. ♀, 1 juv. ♂ von 21.-23.11. am Murstausee Kalsdorf (AFA, HPH, CZE, SZI) und am 17.12. besuchte 1 ad. ♂ die Eichfelder Teiche (MBS).

Zwergsäger *(Mergus albellus)*: Von 14.1.-13.3. hielten sich 1-3 ♀ am Aldriansee Tillmitsch auf (AFA, GKU, DNA, HPH, GPU, JRI, FSA, WST, ATI, SWE, JWO, CZE, SZI). Am Herbstzug verweilte 1 juv. ♀ von 25.11.-3.12. an den Seibersdorfer Teichen (FSA, WST, ATI, CZE, SZI) und je 1 ♀ war von 14.-28.12. am Aldriansee Tillmitsch (WST, JWO).

Auerhuhn *(Tetrao urogallus)*: Je 1 ad. ♂ wurde am 28.2. in Stattegg (HBR) und am 26.5. bei Adriach (HFI) beobachtet.

Rebhuhn *(Perdix perdix)*: Im Grazer Feld wurden ab dem 28.2. fünf Paare nachgewiesen, wovon drei Paare am 14.7. insgesamt 25 pulli führten (EAL, AFA, HKO, GKU, DNA, HPH, MSU, ATI, SWE, CZE, SZI). Abseits des Grazer Feldes wurde von 26.3.-21.4. ein Paar bei St. Veit am Vogau festgestellt (WST, MZA), am 11.10. waren 10 Ind. bei Landscha und am 29.11. wurden 6 Ind. bei Obervogau entdeckt (WST).

Wachtel *(Coturnix coturnix)*: Von 2.-22.5. hielten sich maximal 8 ♂, 1 ♀ am Flughafen Graz-Thalerhof auf (HKO, DNA, HPH, MSU, ATI, SZI). Je 1 ♂ rief am 3.6. bei Laafeld (MFO), am 13.6. in Kaindorf an der Sulm (JBR) und von 13.-14.8. in Goritz (MFO, WST). Am Herbstzug rastete 1 ♂ am 11.9. am Flughafen Graz-Thalerhof (SZI).

Sterntaucher *(Gavia stellata)*: Am 3.2. besuchte 1 Ind. die Schwarzlteiche (JPU). Am Herbstzug rastete 1 juv. am 6.11. den Kratochwillteich Neuwindorf (SZI).

Prachttaucher *(Gavia arctica)*: Am 27.10. wurde 1 vj. nach einer Notlandung in Zeltweg am Murstausee Gralla wieder freigelassen und blieb hier bis 9.11. (HKD, WST, CZE, SZI). Im Grazer Feld rastete je 1 juv. am 31.10. am Privatbadesee Hautzendorf (HPH, ATI, SZI), am 6.11. am Kratochwillteich (SZI) und von 21.-27.11. am Schwarzlsee (HPH, CZE, SZI). Am 21.11. besuchte 1 ad. den Aldriansee Tillmitsch (JRI) und von 15.-16.12. war 1 ad. an den Eichfelder Teichen (WST).

Rothalstaucher *(Podiceps griseigena)*: Von 2.-11.1. hielt sich 1 Ind. an den Schwarzlteichen auf (GKU, HPH, OSA, LST, ATI, SZI).

Ohrentaucher *(Podiceps auritus)*: Am 26.11. rasteten 4 Ind. am Aldriansee Tillmitsch (WST).

Schwarzhalstaucher *(Podiceps nigricollis)*: Am Herbstzug rasteten 3 ad. am 17.8. an den Eichfelder Teichen (WST), 1 juv. am 26.9. am Aldriansee Tillmitsch (JBR), 2-3 Ind. von 14.-22.10. am Kratochwillteich Neuwindorf (HPH, ATI, SZI) und 1 Ind. am 28.11. am Aldriansee Tillmitsch (SPA).

©BirdLife Österreich, download unter www.zobodat.at

Zwergscharbe *(Phalacrocorax pygmaeus)*: Von 1.-6.2. verweilte 1 ad. am Rösslersee bei Jöß (WST). Am 7.10. rastete 1 ad. am Murstausee Gralla (WST).

Rohrdommel *(Botaurus stellaris)*: Am Frühjahrszug rastete 1 Ind. am 23.3. an den Seibersdorfer Teichen und am 24.3. wurde nachts 1 Ind. über Graz-Geidorf gehört (SZI). Am Herbstzug rastete 1 Ind. am 15.9. an den Brunnseer Teichen (MBS) und am 31.10. wurde 1 Ind. nachts über Graz-Geidorf gehört (SZI).

Zwergdommel *(Ixobrychus minutus)*: Besetzte Reviere wurden vom Sicheldorfer Teich (1 Paar), an den Halbenrainer Teichen (2 Reviere), an den Fluttendorfer Teichen (1 Paar), an den Eichfelder Teichen (1 Revier), am Schwabenteich (1 Paar, erfolgreiche Brut mit 3 juv.) und am Porrteich (1 Paar, erfolgreiche Brut mit 4 juv.) gemeldet (JBR, MBS, AFS, MFO, DNA, WST, SWE, CZE, SZI). Am Herbstzug rastete je 1 ♀ am 17.8. und 24.9. an den Seibersdorfer Teichen (WST).

Nachtreiher *(Nycticorax nycticorax)*: Am Frühjahrszug überflog 1 Ind. rufend Wagna (WST), von 15.-16.5. verweilte 1 Ind. an den Maierteichen bei Fluttendorf (AFS), am 19.5. überflog 1 Ind. rufend Leitring (JRI) und am 20.5. rasteten 2 vj. am Schwabenteich (JBR). Am Zwischenzug überflog je 1 Ind. am 11.6. die Brunnseer Teiche (MBS), am 15.6. Graz-Geidorf (SZI) und am 17.6. den Murstausee Gralla (KKA). Am Herbstzug überflog je 1 Ind. rufend am 7.7. Gratkorn (SZI) und am 11.7. Wagna (WST) und am 15.7. besuchten 2 Ind. den Maierteich bei Fluttendorf (AFS). Am Murstausee Gralla war 1 ad. am 6.8. (SZI) und 1 juv. am 26.8. (AFS) und noch spät zog am 13.10. 1 Ind. rufend über Graz-Jakomini (EAL).

Seidenreiher *(Egretta garzetta)*: Am Frühjahrszug rasteten 3-4 ad. von 1.-3.5. am Murstausee Gralla (JRI, WST). Am Herbstzug verweilten nach 4 Ind. am 1.7. (JRI) 1-2 Ind. von 6.8.-21.10. (MBS, AFS, RGR, WJÜ, KKA, LKH, CRO, OSA, WST, ATI, SZI). Abseits davon besuchte 1 Ind. am 4.8. den Murstausee Kalsdorf (RPA).

Purpurreiher *(Ardea purpurea)*: Am Frühjahrszug rasteten am Herrschaftsteich Halbenrain 2 Ind. am 29.4. und 1 Ind. am 6.5. (BWI), am 20.5. besuchte 1 Ind. den Schwabenteich (JBR) und noch am 17.6. war 1 vj. an den Wundschuher Teichen (W. Obermayer).

Löffler *(Platalea leucorodia)*: Am 29.5. rastete 1 Ind. am Murstausee Gratkorn (G. Schnedl) und am 5.6. besuchten 2 Ind. den Murstausee Gralla (KKA, WST).

Fischadler *(Pandion haliaetus)*: Am Frühjahrszug wurde je 1 Ind. am 28.3. über Zettling (HPH, SWE, SZI), am 1.4. über Laufnitzdorf (MSW), am 6.4. an den Halbenrainer Teichen (J. Geiger), am 11.4. über dem Flughafen Graz-Thalerhof (SZI), am 21.4. an den Schwarzlteichen (JPU), am 22.4. über dem Hauptbahnhof in Graz (DNA) und am 4.5. über Graz-Thondorf (RGR) beobachtet. Am Herbstzug jagte 1 juv. am 4.10. an den Seibersdorfer Teichen (WST).

Seeadler *(Haliaeetus albicilla)*: Je 1 ad. überflog am 1.2. Lichendorf (GKA), am 6.4. die Halbenrainer Teiche (J. Geiger) und am 8.9. Wagna (WST). Am 27.11. besuchten 1 ad. und 1 immat. den Murstausee Gralla (KKA, CZE, SZI).

Rotmilan *(Milvus milvus)*: Am Frühjahrszug besuchte je 1 vj. am 6.4. und 11.4. den Flughafen Graz-Thalerhof (EAL, GKU, ATI, SWE, SZI). Am Herbstzug zog je 1 Ind. am 12.10. über Oberschwarza (WST) und am 18.10. über Laufnitzdorf (MSW) und 14.11. zogen 2 Ind. über Hautzendorf nach SW (AFA).

Schwarzmilan *(Milvus migrans)*: Am 15.6. zog 1 Ind. über Graz-Geidorf nach NO (SZI).

Rohrweihe *(Circus aeruginosus)*: Am Frühjahrszug wurden von 18.3.-22.5. 123 Ind. erfasst (MBS, AFA, THO, GKA, HKD, GKU, DNA, RPA, HPH, MRÖ, WST, MSU, SWE, ATI, SUD, BWI, CZE, SZI), am recht schwach ausgeprägten Herbstzug waren es von 20.8.-16.10. lediglich 28 Ind. (JBR, MBS, AFS, RGR, RPA, HPH, FSA, WST, ATI, CZE, SZI).

Kornweihe *(Circus cyaneus)*: Am Frühjahrszug zog je 1 "♀" am 15.3. über Unterpremstätten (CZE, SZI), am 16.3. über Leitring (WST) und am 21.4. über Neuwindorf (JPU) und je 1 ad. ♂ zog am 21.3. über Graz-Waltendorf (MRÖ) und über den Flughafen Graz-Thalerhof (HPH, SWE, SZI) und 1 ♂ jagte am 11.4. bei Goritz (MFO). Am Herbstzug besuchten 1-2 "♀" am 12.10., 12.11., 26.11. und 22.12. die Seibersdorfer Teiche (WST, JWO), je 1 "♀" überflog am 19.10. und 12.12. den Murstausee Gralla (AFS, GKK, RPA, JRI, WST, SZI), 1-2 "♀" jagten am 28.10. und 13.11. an den Hainsdorfer Äckern (MBS, WST) und am 14.11. war 1 "♀" bei Laafeld (MFO). Überwinterer waren 1-4 "♀" von 11.-31.12. im Raum Laafeld-Dedenitz (MFO, GKU, WST, ATI).

Wiesenweihe *(Circus pygargus)*: Am Frühjahrszug zog 1 ad. ♂ am 19.4. über die Ragnitz nach NO (HPH), am Flughafen Graz-Thalerhof wurden 1 ad. ♂ am 2.5. (MSU), 1 ad. ♂, 2 vj. ♂, 1 ad. ♀, 2 vj. ♀ am 9.5. (HKO, HPH, SZI) und je 1 vj. ♀ von 14.-18.5. (DNA, ATI, SZI) beobachtet.

©BirdLife Österreich, download unter www.zobodat.at

Falkenbussard *(Buteo (buteo vulpinus)*: Am 26.10. kreisten 2 ad. über Oberpremstätten (SZI, LFO, S. Martinek, HPH, K. Pois).

Raufußbussard *(Buteo lagopus)*: Von 14.-31.12. (und darüber hinaus ins neue Jahr) verweilte 1 vj. ♀ in Dedenitz (MFO, GKU, WST, ATI).

Rotfußfalke *(Falco vespertinus)*: Frühjahr: Im Stiefingtal 1 ♀ am 6.5. bei Hart (HBR), 4 ad. ♀ am 8.5. bei Ragnitz (MWI) und insgesamt 5 ad. ♂, 1 vj. ♂, 7 ad. ♀ S St. Georgen/Stiefing (DNA, HPH, SZI). Im Leibnitzer Feld waren nach 1 ♂ am 12.5. bei Landscha (JBR), 1 ad. ♂, 3 ad. ♀ am 16.5. bei Obergralla (DNA, HPH, SZI), 3 ♂, 1 ♀ am 17.5., 1 ♂, 1 ♀ am 18.5. und 4 Ind. am 19.5. bei Wagna (WST) und 1 ♂ am 19.5. bei Leitring (WST). Im Grazer Feld waren nach 1 ♀ am 14.5. am Flughafen Graz-Thalerhof (ATI) 2 ad. ♂, 1 vj. ♂, 4 ad. ♀ am 16.5. bei Gradenfeld (DNA, HPH, SZI), 2 ad. ♂, 1 ad. ♀ am 16.5. und 1 ad. ♂ am 21.5. am Flughafen Graz-Thalerhof (DNA, HPH, JPU, SZI) und 1 vj. ♀ am 29.5. bei Werndorf (SZI). Im Unteren Murtal rasteten am 16.5. insgesamt 3 ♂, 7 ♀ bei Hainsdorf (WST), 4 ♂, 2 ♀ am 17.5. bei Gersdorf (G. Hackl) und 3 Ind. am 24.5. in Goritz bei Radkersburg (MFO). Am 24.5. rastete 1 ad. ♀ bei Dobl (CZE) und am 1.6. jagten 1 ♂, 1 ♀ bei Laufnitzdorf (MSW).

Merlin *(Falco columbarius)*: Am 11.2. jagte 1 ad. ♂ bei Lebring (SZI) und am Herbstzug war 1 Ind. am 10.10. bei Laufnitzdorf (MSW) und 1 ad. ♂ am 17.10. in der Ragnitz (HPH).

Tüpfelsumpfhuhn *(Porzana porzana)*: Am Frühjahrszug rastete je 1 ad. am 6.4. und 14.4. am Murstausee Gralla (WST, SZI), wo am Herbstzug am 6.8. 1 juv. beobachtet wurde (SZI).

Kleines *(*Sumpfhuhn *(Porzana parva)*: Am Frühjahrszug verweilte 1 ad. ♂ von 25.-28.3. am Planksee (DNA, ATI, WST, CZE, SZI) und am Herbstzug wurde 1 juv. am 15.8. tot am Murstausee Kalsdorf gefunden (KKA).

Kranich *(Grus grus)*: Am Frühjahrszug rasteten 2 ad., 1 vj. am 28.2. westlich Kalsdorf (HPH, SWE, SZI), je ein kleiner rufender Trupp zog am 15.3. über Halbenrain (JRI, WST) und am 23.3. über Graz-Geidorf (SZI) nach Ostenund am 14.4. rasteten 5 Ind. bei Pichla (H. Remling). Am Herbstzug zogen früh bereits am 25.9. 30 Ind. über Graz-Stifting (J. Janoschek) und am 1.10. über Obervogau (M. Breuss) nach West bzw. Südwest. Der Hauptzug erfolgte in mehreren Schüben: Von 24.-31.10. wurden insgesamt mind. 1471 Ind. (EAL, FBA, JBR, TFI, MFO, AFS, DNA, GPO, IPU, SRA, JRI, WST, A. Thommesen), am 13.11. wurden ein großer Trupp über Tobisegg (SRA) und ein kleiner Trupp über Graz-Geidorf (SZI) gehört und von 24.-29.11. zogen insgesamt mind. 1.337 Ind. nach W (JBR, MFO, SRA, FSA, WST, SZI). Am 12.12. zogen 62 über die Grazer Innenstadt nach W (SZI), am 19.12. zog ein größerer Trupp über Sausal bei Pistorf nach W (K. Stani) und von 30.-31.12. wurden 183 Ind. gezählt und mehrere Trupps nachts gehört (I. Fertschai, M. Grossmann , A. Gspandl, K. Gspandl, D. Jantscher, K. Kohlberger, B. Ortner, SRA, B. Wallner).

Stelzenläufer *(Himantopus himantopus)*: Am Frühjahrszug rastete je 1 Ind. am 14.4. und von 24.-25.4. am Murstausee Gralla (GAN, WST). Am Herbstzug verweilten 2 ad., 1 juv. von 19.-26.7. am Murstausee Gralla, besuchten am 27.7. erst die Seibersdorfer Teiche, dann die Eichfelder Teiche und wurden am 30.7. im Rückhaltebecken Goritz wieder gefunden (AFS, MFO, WST, JWO).

Triel *(Burhinus oedicnemus)*: Am 12.4. rastete 1 ad. auf den Straßenäckern Zettling (SZI).

Goldregenpfeifer *(Pluvialis apricaria)*: Am Frühjahrszug verweilten auf den Straßenäckern bei Zettling nach 1 ad. am 25.2. maximal 15 ad. von 1.3.-15.3. und noch 1 ad. war hier am 25.3. (DNA, HPH, FSA, ATI, CZE, SZI). Am 28.2. rasteten 3 ad. am Flughafen Graz-Thalerhof (HPH, SWE, SZI), am 1.3. waren 11 ad. bei Oberpremstätten (SZI) und am 15.3. zogen 34 Ind. über den Murstausee Kalsdorf nach Osten (SZI). Am Herbstzug überflog 1 Ind. am 2.10. den Flughafen Graz-Thalerhof (ATI) und am 22.10. zogen 8 Ind. über den Kratochwillteich Neuwindorf nach W (SZI).

Kiebitzregenpfeifer *(Pluvialis squatarola)*: Am 25.9. rastete 1 Ind. am Porrteich Schachenwald (ATI).

Sandregenpfeifer *(Charadrius hiaticula)*: Am Frühjahrszug rastete 1 ad. am 5.4. an den Seibersdorfer Teichen (WST). Am Herbstzug besuchte 1 ad. früh am 24.6. den Murstausee Gralla (KKA), am 5.9. rastete 1 ad. an den Eichfelder Teichen (WST) und am 5.9. überflog 1 Ind. rufend den Flughafen Graz-Thalerhof (SZI).

Zwergstrandläufer *(Calidris minuta)*: Am Herbstzug rastete je 1 juv. am 17.8. und 21.8. an den Eichfelder Teichen (MBS, WST).

Temminckstrandläufer *(Calidris temminckii)*: Am Frühjahrszug rastete 1 ad. am 8.5. am Murstausee Kalsdorf (RPA, SPA). Am Herbstzug rastete 1 ad. am 15.8. am Porrteich Schachenwald (SZI) und 2 juv. besuchten am 17.8. die Eichfelder Teiche (WST).

©BirdLife Österreich, download unter www.zobodat.at

Alpenstrandläufer *(Calidris alpina)*: Am Frühjahrszug rastete je 1 ad. am 6.4. am Porrteich Schachenwald (EAL, SZI) und am 12.4. am Murstausee Gralla (WST). Am Herbstzug rasteten 2 ad. am 30.7. im Rückhaltebecken Goritz (MFO), 1 ad. verweilte von 23.-24.8. an den Eichfelder Teichen (MBS, WST) und je 1 juv. besuchte am 24.8. den Murstausee Gralla (WST), am 12.9. die Eichfelder Teiche (MBS) und am 25.9. am Porrteich Schachenwald (ATI). Von 15.-16.10. blieb 1 ad. an den Seibersdorfer Teichen (WST) und am 21.11. überflog 1 Ind. rufend den Aldriansee Tillmitsch (WST, SZI).

Sichelstrandläufer *(Calidris ferruginea)*: Am Herbstzug rastete1 juv. am 17.8. an den Eichfelder Teichen (WST).

Kampfläufer *(Philomachus pugnax)*: Am Frühjahrszug rasteten im Grazer Feld von 14.-25.3. 1-5 ad. ♂ und am 12.4. 16 ad. ♂, 3 ad. ♀ bei Zettling (EAL, AFA, DNA, ATI, CZE, SZI) und an den Seibersdorfer Teichen waren 2 ♀ am 23.3. und 1-4 ♂ von 17.-29.4. (WST). Am Murstausee Gralla verweilten 1-4 ♂ von 5.-16.4., 3-5 Ind. von 25.4.-3.5. und 1 ♂ am 18.5. (GAN, JBR, AFS, KKA, IPU, HSC, WST, HSU, JWO, SZI) und am Porrteich rastete 1 ad. ♀ am 23.4. (SZI). Am Herbstzug rasteten am Murstausee Gralla 1 Ind. am 1.7., 1 ad. ♂, 1 ♀ von 6.-7.7., 1 ♀ von 23.-26.7. und 1 juv. ♀ von 6.-8.10. (KKA, JRI, WST, JWO). Am Porrteich war 1 juv. ♂ am 15.8. (SZI), am 17.8. besuchten 8 Ind. die Eichfelder Teiche und 6 Ind. die Seibersdorfer Teiche (WST) und von 12.-13.9. verweilten 5 juv. ♂, 4 juv. ♀ am Flughafen Graz-Thalerhof (AFA, HFI, AFS, RGR, HKO, HPH, FSA, SZI).

Doppelschnepfe *(Gallinago media)*: Am Frühjahrszug verweilte 1 ad. von 22.-24.4. am Flughafen Graz-Thalerhof (EAL, HKO, DNA, SZI) und am Herbstzug wurde ebenfalls am Flughafen Graz-Thalerhof 1 Ind. am 5.9. entdeckt (HPH, SZI).

Bekassine *(Gallinago gallinago)*: Am Murstausee Gössendorf überwinterte 1 Ind. von 1.1.-4.3. (AFA, HPH, SZI). Am Frühjahrszug überflogen 4 Ind. am 28.2. den Flughafen Graz-Thalerhof (HPH, SWE, SZI) und je 1 Ind. rastete am 15.3. am Schwarzlsee (CZE, SZI) und am 3.4. bei Ratschendorf (MBS). Am Herbstzug rasteten an den Seibersdorfer Teichen je 1 Ind. am 2.8. und 4.9. (WST), 1-3 Ind. von 12.-15.10. (WST) und 1 Ind. am 26.11. (WST, ATI, SZI). Im Rückhaltebecken Zelting waren 1-9 Ind. von 10.-13.8. (MFO, WST) und an den Eichfelder Teichen hielten sich 1 Ind. von 21.-25.8., 3 Ind. am 24.9. und 1 Ind. am 21.10. auf (WST). Am Flughafen Thalerhof war 1 Ind. am 5.9. (HPH, SZI) und am Schwabenteich rasteten 2 Ind. am 8.9. und 3 Ind. am 24.9. (MBS, WST). Am 20.9. war 1 Ind. am Murstausee Kalsdorf (RPA), von 6.-11.10. verweilten zwei Ind. am Murstausee Gralla (KKA, JRI), wo auch am 13.11. 1 Ind. war (KKA) und am 30.11. besuchten 3 Ind. die Brunnseer Teiche (MBS).

Zwergschnepfe *(Lymnocryptes minimus)*: Am Frühjahrszug wurde je 1 Ind. am 24.3. am Planksee (WST) und am 8.4. am Flughafen Graz-Thalerhof (SZI) entdeckt.

Großer *(*Brachvogel *(Numenius arquata)*: Am Herbstzug verweilten von 14.7.-6.12. 1-9 Ind. am Flughafen Graz Thalerhof und am Porrteich Schachenwald (AFA, HFI, LFO, AFS, RGR, HKO, HPH, JPU, FSA, ATI, CZE, SZI). Abseits dieser Gebiete zog je 1 Ind. am 2.8. über die Seibersdorfer Teiche (WST) und am 8.11. über Graz-Jakomini (DNA).

Regenbrachvogel *(Numenius phaeopus)*: Am Frühjahrszug waren bereits am 15.3. 2 ad. auf den Straßenäckern bei Zettling (CZE, SZI) und 3 ad. am Flughafen Graz-Thalerhof (HPH, CZE, SZI), wo von 6.-12.4. maximal 5 ad. (EAL, GKU, HSC, ATI, SZI) und am 18.4. 1 ad. rasteten (AFA, HPH, SZI). Am Herbstzug rastete 1 juv. am 17.8. an den Eichfelder Teichen (WST).

Dunkler *(*Wasserläufer *(Tringa erythropus)*: Bereits am Herbstzug waren 2 ad. am 16.6. am Murstausee Obervogau (JBR) und 3 ad. am 17.6. am Murstausee Gralla (KKA).

Rotschenkel *(Tringa totanus)*: Am Herbstzug rasteten 2 ad. am 14.6. am Porrteich Schachenwald (CZE, SZI) und 1 ad. am 20.6. am Murstausee Gralla (AFS, WST).

Grünschenkel *(Tringa nebularia)*: Am Frühjahrszug rastete 1 ad. am 4.4. am Murstausee Kalsdorf (CZE, SZI), über den Flughafen Graz-Thalerhof zogen je 1 Ind. am 11.4. und 2.5. und 2 Ind. am 3.5. nach NO (HPH, SZI) und je 1 ad. rastete am 14.4., 19.4., 24.4. und 27.4. an den Seibersdorfer Teichen (WST). Am Murstausee Gralla verweilten 1-4 ad. von 15.-21.4. (JBR, KKA, WST) und am 18.4. besuchten 2 ad. die Sicheldorfer Teiche (MFO). Am Herbstzug verweilten nach 1 ad. am 17.6. 1-4 ad. von 6.-23.7. am Murstausee Gralla (KKA, WST, JWO, SZI), an den Eichfelder Teichen war 1 ad. am 9.7. (WST), am Rückhaltebecken Goritz rastete je 1 Ind. am 30.7. und 13.8. (MFO) und je 1 juv. besuchte am 14.8. und 25.9. den Porrteich (ATI, SZI). An den Seibersdorfer Teichen rasteten 1 Ind. am 21.8. und 2 Ind. am 2.9. (WST) und am 2.9. war 1 Ind. an den Sicheldorfer Teichen (MFO).

©BirdLife Österreich, download unter www.zobodat.at

Bruchwasserläufer *(Tringa glareola)*: Am Frühjahrszug rasteten 1-4 ad. von 14.4.-4.5. an den Seibersdorfer Teichen (WST), 1-3 ad. von 21.4.-3.5. und 1-2 ad. von 16.-22.5. am Murstausee Gralla (DNA, JRI, WST, SZI), 10 ad. am 29.4. an den Eichfelder Teichen (WST) und 1 ad. am 8.5. am Murstausee Kalsdorf (RPA). Am Herbstzug rasteten maximal 30 Ind. von 23.6.-17.8. am Murstausee Gralla (AFS, RGR, KKA, LKH, JRI, CRO, WST, JWO, SZI), 1-4 Ind. von 27.7.-18.8. im Rückhaltebecken Goritz (MFO) und 1 Ind. am 30.7. am Schwabenteich (WST). Am 2.8. überflogen 2 Ind. und am 23.8. 1 Ind. die Seibersdorfer Teiche, wo am 14.9. 1 Ind. rastete (WST). Am 4.8. rastete 1 juv. am Mühlgang bei Kalsdorf (CZE) und von 17.8.-5.9. waren 1-8 Ind. an den Eichfelder Teichen (MBS, WST).

Schwarzkopfmöwe *(Larus melanocephalus)*: Am Herbstzug besuchte 1 vj. am 16.6. den Schwarzlsee (DNA, CZE) und je 1 dj. rastete am 11.10. am Aldriansee Tillmitsch (WST) und am 14.10. und 18.10. an den Schwarzlteichen (HPH, ATI).

Sturmmöwe *(Larus canus)*: Überwinterer waren von 10 ad., 6 vorj, am 1.1., 1 ad. am 5.1. und 3 ad. am 18.1. an den Schwarzlteichen (OSA, SZI), maximal 20 Ind. von 2.-18.1. am Murstausee Gössendorf (AFS, ELE, HPH, CRO, GWÖ, CZE, SZI), bis zu 3 Ind. von 17.1.-11.2. am Aldriansee Tillmitsch (GPU, JRI, WST, JWO, CZE, SZI) und 1-2 Ind. von 3.-17.2. am Murstausee Gralla (AFS, WST, JWO, SZI). Am Frühjahrszug rasteten im Grazer Feld von 14.-29.3. bis zu 15 Ind. (AFA, GKA, HPH, CZE, SZI), am 28.3. zogen 5 Ind. über die Ragnitz nach NO (HPH) und am 29.3. kreiste 1 vj. bei St. Veit/Vogau (WST). Am Herbstzug rasteten am 10.10. 4 Ind. (RGR, DNA, FSA), am 18.10. 1 dj., (HPH), am 23.11. 1 ad., 1 dj. (CZE, SZI) und von 17.-19.12. maximal 1 ad., 2 dj. an den Schwarzlteichen (HPH, ATI, SZI). Am Murstausee Gralla war 1 Ind. am 16.11. (AFS), 1 dj. besuchte am 23.11. den Murstausee Kalsdorf (CZE, SZI) und 1 ad. rastete am 24.11. am Planksee (WST).

Mittelmeermöwe *(Larus michahellis)*: Folgende Beobachtungen betrafen nicht die lokalen Brutvögel**:** Am Frühjahrszug rastete 1 Ind. im 3. KJ am 28.4. am Murstausee Gralla (WST) und am 22.5. besuchte 1 vj. die Eichfelder Teiche (WST). Am Herbstzug rastete 1 juv. am 11.10. und 1 vj. am 13.10. am Aldriansee Tillmitsch (WST). Am 21.11. kam es wetterbedingt zu einem starken Auftreten**:** Am Murstausee Gralla rasteten 9 Ind. (JRI), insgesamt 170 Ind. überflogen die Tillmitscher Teiche nach N (HPH, WST, SZI), 10 Ind. überflogen die Seibersdorfer Teiche nach Osten (WST) und 3 ad. überflogen die Eichfelder Teiche nach O (WST).

Steppenmöwe *(Larus (cachinnans)*: Am Murstausee Gössendorf waren 3 ad. am 5.1. (HPH, SZI) und 1 ad. am 20.1. (SZI) und 1 ad. besuchte am 7.2. den Kratochwillteich Neuwindorf (SZI).

Heringsmöwe *(Larus fuscus)*: Am Herbstzug zog 1 ad. am 12.12. über die Tillmitscher Teiche nach Süden (AFS, GKK, RPA, JPE, SZI).

Zwergmöwe *(Larus minutus)*: Überraschend besuchte 1 ad. am 5.1. den Murstausee Kalsdorf (HPH, SZI). Am Herbstzug jagte je 1 juv. am 17.8. am Privatbadesee Hautzendorf und am 22.10. am Kratochwillteich Neuwindorf (SZI).

Weißbartseeschwalbe *(Chlidonias hybrida)*: Am Frühjahrszug jagten am 22.5. 6 ad. am Schwabenteich (WST).

Trauerseeschwalbe *(Chlidonias niger)*: Am Frühjahrszug jagte 1 Ind. im 3. KJ an den Eichfelder Teichen (WST). Am Herbstzug jagten 5 ad. am 30.7. am Schwabenteich (WST) und am 17.8. rastete 1 juv. an den Seibersdorfer Teiche (WST). An den Eichfelder Teichen hielten sich von 17.-19.8. maximal 1 ad., 10 juv. und am 5.9. und 12.9. je 2 juv. auf (MBS, WST) und am 17.9. besuchte 1 Ind. den Schwabenteich (MBS).

Weißflügelseeschwalbe *(Chlidonias leucopterus)*: Am Frühjahrszug jagte 1 ad. am 23.5. an den Eichfelder Teichen (WST).

Sumpfohreule *(Asio flammeus)*: Am Frühjahrszug rastete 1 Ind. am 9.4. am Flughafen Graz-Thalerhof (GKU, ATI).

Ziegenmelker *(Caprimulgus europaeus)*: Am Herbstzug rastete 1 Ind. am 16.9. bei Leibnitz (JBR).

Bienenfresser *(Merops apiaster)*: Am Frühjahrszug zogen 5 Ind. am 20.5. über Wagna nach N (WST). Am Herbstzug überflogen 8 Ind. am 4.7. Wagna (WST), am 7.8. rasteten 5 ad., 15 juv. in Tobisegg (SRA) und am 26.8. zogen 35 Ind. über den Murstausee Gralla nach SW (KKA).

Weißrückenspecht *(Dendrocopos leucotos)*: Am 17.9. wurde 1 ♂ im Mühlbachgraben bei Rein beobachtet (SZI).

Feldlerche *(Alauda arvensis)*: Wohl ein Überwinterer war 1 Ind. am 11.1. am Aldriansee Tillmitsch (WST). Am Frühjahrszug rasteten bis zu 29 Ind. von 25.2.-11.4. im Grazer Feld (AFA, HPH, SWE, CZE, SZI), am 28.2. zog

©BirdLife Österreich, download unter www.zobodat.at

1 ind. über den Murstausee Gralla nach O (HPH, SWE, SZI) und je 1 Ind. war am 24.3. bei Seibersdorf, Hainsdorf und Lichendorf (MBS). Am 25.3. zogen 3 Ind. über Wagna nach Osten (WST) und am 6.4. zogen 2 Ind. und am 19.4. 1 Ind. über die Seibersdorfer Teiche nach O (WST). Der Brutbestand im Grazer Feld umfasste mind. 15 Reviere am Flughafen Graz-Thalerhof, zwei Reviere bei Zettling und ein Revier bei Kalsdorf (EAL, AFA, DNA, HPH, ATI, CZE, SZI). Am Herbstzug zogen über die Seibersdorfer Teiche je 1 Ind. am 6.10. und 8.10., 4 Ind. am 16.10. und 5 Ind. am 21.10. (WST), im Grazer Feld waren maximal 140 Ind. von 10.-31.10. (LFO, RGR, DNA, HPH, FSA, CZE, SZI) und am 17.10. rasteten 9 Ind. bei Lebring (WST). Am 18.10. zogen 2 Ind. über Leibnitz (JBR), am 20.10. war 1 Ind. bei Mureck (MBS), 5 Ind. suchten am 27.10. bei Untergralla nach Nahrung (WST), am 28.10. überflog 1 Ind. den Aldriansee Tillmitsch (WST) und 13.11. rastete 1 Ind. bei Hainsdorf (WST). Überwinterer waren je 1 Ind. am 14.12. bei Neudorf an der Mur und am 15.12. bei Laafeld (WST) und 180 Ind. am 23.12. bei Laafeld (ATI) und 120 Ind. am 31.12. bei Dedenitz (GKU, ATI).

Kurzzehenlerche *(Calandrella brachydactyla)*: Von 2.-3.5. besuchte 1 Ind. den Flughafen Graz-Thalerhof (HPH, CZE, SZI).

Heidelerche *(Lululla arborea)*: Am Frühjahrszug zog am 25.3. 1 Ind. über Wagna nach Osten (WST). Am Herbstzug zogen am 5.10. 3 Ind. über den Flughafen Graz Thalerhof nach Südwesten (SZI) und am 10.10. rasteten 7 Ind. bei Frohnleiten und 6-9 Ind. hielten sich von 13.-14.10. bei Laufnitzdorf auf (MSW).

Bergpieper *(Anthus spinoletta)*: Bis zu 6 Ind. überwinterten von 1.1.-15.3. an den Murstauseen Gössendorf und Kalsdorf (RPA, HPH, OSA, SZI) und 1 Ind. war am 2.1. am Murstausee Gösting (KKA). Am Frühjahrszug rasteten am 22.3. 2 Ind. an der Mur bei Laafeld (MFO), von 28.3.-19.4. waren bis zu 30 Ind. an den Seibersdorfer Teichen (WST) und 2 Ind. besuchten am 4.4. den Murstausee Kalsdorf (CZE, SZI). Am Flughafen Graz-Thalerhof zogen am 8.4. 1 Ind. und am 11.4. 3 Ind. nach Nordosten (SZI). Am Herbstzug rastete 1 Ind. am 12.10. am Murstausee Kalsdorf (RPA). Überwinterer waren bis zu 5 Ind. von 14.11.-27.12. an den Murstauseen Gössendorf und Kalsdorf (AFA, KKA, RPA, SZI).

Wiesenpieper *(Anthus pratensis)*: Überwinterer waren je 1 Ind. am 1.1. am Flughafen Graz-Thalerhof (SZI), am 3.1. bei Lebring (WST), am 25.1. am Aldriansee Tillmitsch (DNA, HPH, SZI) und 31.1. bei Wagna (WST). Am Frühjahrszug waren von 7.3.-22.4. bis zu 30 Ind. am Flughafen Graz-Thalerhof (GKU, DNA, HPH, ATI, SWE, CZE, SZI), von 11.-14.3. 1 Ind. am Murstausee Kalsdorf (SZI), von 14.-25.3. 1-2 Ind. bei Wundschuh (DNA, ATI, CZE, SZI), am 21.3. 1 Ind. bei Leibnitz (WST) und von 29.3.-9.4. 2-8 Ind. an den Seibersdorfer Teichen (WST). Am 9.4. zogen 2 Ind. bei St. Veit/Vogau (WST), am 10.4. rasteten 8 Ind. bei Hengsberg (SUD) und 2 Ind. waren am 18.4. bei Tieschen (BWI). Am Herbstzug rastete der erste sehr früh am 17.8. an den Seibersdorfer Teichen (WST), wo sich von 26.9.-29.10. bis zu 70 Ind. aufhielten (WST). Im Grazer Feld waren von 2.10.-6.11. bis zu 470 Ind. im Grazer Feld (KGE, RGR, DNA, HPH, FSA, ATI, CZE, SZI), am 5.10. zogen 7 Ind. über Graz-Geidorf nach Süden (SZI) und von 9.-30.10. zogen insgesamt mind. 114 über Wagna (WST). Am 10.10. rastete 1 Ind. bei Laufnitzdorf (MSW), am 12.10. hielten sich 3 Ind. am Murstausee Gössendorf auf (DNA, RPA) und am 16.10. überflog 1 Ind. bei St. Veit/Vogau (WST). Am 17.10. zogen 150 Ind. bei Lebring nach S (WST), 1 Ind. rastete am 21.10. an den Eichfelder Teichen (WST) und 200 Ind. suchten am 27.10. bei Obervogau nach Nahrung (WST). Je 1 Ind. war am 28.10. und 10.11. am Aldriansee Tillmitsch (WST), 7 Ind. besuchten am 9.11. den Murstausee Kalsdorf (AFS) und 5 Ind. überflogen am 13.11. das Rückhaltebecken Zelting (WST). Überwinterer waren 1-2 Ind. von 12.11.-29.12. an den Seibersdorfer Teichen (WST, ATI, CZE, SZI) und je 1 Ind. am 11.12. am Murstausee Gössendorf (SZI) und am 11.12. am Rückhaltebecken Zelting (WST).

Baumpieper *(Anthus trivialis)*: Am Frühjahrszug wurden am Flughafen Graz-Thalerhof von 11.4.-18.5. insgesamt 15 nach NO ziehende Ind. gezählt (GKU, HPH, ATI, SZI). Die einzige Brutzeitmeldung betraf 4 singende ♂ am 17.5. bei Zlatten (DNA, SZI). Am Herbstzug wurden am Flughafen Graz-Thalerhof von 21.8.-13.9. insgesamt 72 nach SW ziehende Ind. gezählt (AFA, RGR, HKO, FSA, ATI, CZE, SZI), hier rastete noch je 1 Ind. am 2.10. und 5.10. (ATI, SZI). Am 27.8. zogen 3 Ind. über Graz-Geidorf nach SW (SZI), am 20.9. wurde 1 Ind. über Gössendorf gehört (RPA), am 28.9. rasteten 2 Ind. bei Laufnitzdorf (MSW) und am 6.10. zog 1 Ind. über Wagna nach S (WST). An den Seibersdorfer Teichen rastete 1 Ind. am 6.10., 1 Ind. war hier noch sehr spät von 10.-12.11. und konnte fotografisch dokumentiert werden (WST).

Rotkehlpieper *(Anthus cervinus)*: Am Frühjahrszug rastete 1 ad. bereits am 9.4. 1 ad. am Flughafen Graz-Thalerhof (ATI), hier zog je 1 Ind. am 22.4., 3.5. und 9.5. nach O (DNA, SZI). Am Herbstzug wurden am Flughafen Graz-Thalerhof 1 ad. am 3.9. (SZI), 2 Ind. am 2.10. (GKU, ATI), 1 dj. am 8.10. (SZI), 1 Ind. am 10.10. (RGR, DNA, FSA, SZI) und 2 Ind. am 16.10. (SZI) beobachtet. Am 3.10. zog 1 Ind. über Graz-Andritz nach Süden (EAL).

Brachpieper *(Anthus campestris)*: Am Frühjahrszug zog am 23.4. 1 Ind. am Flughafen Graz-Thalerhof nach Osten (SZI) und 1 Ind. rastete hier am 4.5. (ATI). Am Herbstzug rastete 1 dj. am 8.9. am Flughafen Graz-Thalerhof (SZI).

©BirdLife Österreich, download unter www.zobodat.at

Schafstelze *(Motacilla flava flava)*: Am Frühjahrszug war 1 ♂ bereits am 22.3. an der Mur bei Laafeld (MFO), am Schwabenteich war 1 ♂ am 29.3. und 2 Ind. am 27.4. (WST) und am Flughafen Graz-Thalerhof zogen von 11.4.-9.5. insgesamt 36 Ind. nach NO, hier rasteten 11 ♂, 6 ♀ am 3.5. und 1 ♀ am 16.5. (AFA, HKO, GKU, DNA, HPH, ATI, CZE, SZI). Von 12.-14.4. rasteten 2-6 Ind. am Murstausee Gralla, 1 Ind. überflog am 14.4. die Eichfelder Teiche und am 16.4. zogen 2 Ind. über Wagna (WST). An den Seibersdorfer Teichen waren 6 Ind. am 19.4. und 1 ♂, 2 ♀ am 4.5. (WST), von 21.4.-25.5. hielten sich bis zu 7 Ind. bei Laufnitzdorf auf (MSW) und am 25.4. besuchte 1 Ind. Weitendorf (SUD). Am Herbstzug rasteten 10 Ind. am 21.8. an den Eichfelder Teichen (WST), am Flughafen Graz-Thalerhof wurden von 21.8.-8.10. insgesamt neun rastende und 43 nach Südwesten ziehende Vögel gezählt (HKO, HPH, ATI, SZI), von 2.-27.9. hielten sich 1-6 Ind. an den Seibersdorfer Teichen auf (WST) und am 13.9. besuchte 1 Ind. das Rückhaltebecken Zelting (MFO).

Aschköpfige (Schafstelze *(Motacilla flava cinereocapilla)*: Am 27.4. rastete 1 ♂ an den Seibersdorfer Teichen (WST).

Maskenstelze *(Motacilla flava feldegg)*: Am 1.4. rastete 1 ad. ♂ an den Seibersdorfer Teichen (WST), ebenfalls am 1.4. war 1 Hybrid-♂ (*flava* x *feldegg*) bei Tillmitsch (JBR).

Nordische (Schafstelze *(Motacilla flava thunbergi)*: Am Frühjahrszug rasteten von 3.-7.5. maximal 7 ♂, 7 ♀ am Flughafen Graz-Thalerhof (HPH, CZE, SZI), am 4.5. 1 ♂ an den Seibersdorfer Teichen (WST) und 2-6 Ind. von 23.-24.5. an den Eichfelder Teichen (WST).

Heckenbraunelle *(Prunella modularis)*: Neben Einzelvögeln und kleinen Trupps am Frühjahrs-und Herbstzug an verschiedenen Örtlichkeiten rasteten bis zu 115 Ind. von 2.10.-6.11. am Flughafen Graz-Thalerhof (LFO, KGE, RGR, DNA, HPH, FSA, ATI, CZE, SZI).

Alpenbraunelle *(Prunella collaris)*: Am 2.1. wurden 2 Ind. am Schöckl-Westgipfel beobachtet (L. Liska).

Sprosser *(Luscinia luscinia)*: Am Herbstzug rastete 1 Ind. am 9.9. am Flughafen Graz-Thalerhof (FSA, SZI).

Nachtigall *(Luscinia megarhynchos)*: Am Frühjahrszug rastete 1 Ind. am 14.4. bei Laafeld (M. Lanz) und je 1 ♂ sang am 3.5. am Flughafen Graz-Thalerhof (HPH, SZI) und am 18.5. in Altneudörfl (MFO). Am Herbstzug rastete 1 Ind. am 17.8. am Flughafen Graz-Thalerhof (SZI).

Blaukehlchen *(Luscinia svecica)*: Am Frühjahrszug rastete je 1 ♂ der Unterart *cyanecula* am 14.3. am Murstausee Mellach, am 6.4. am Murstausee Gralla und am 8.4. am Flughafen Graz-Thalerhof, wo am 18.4. auch 1 ♀ beobachtet wurde (SZI). Am Herbstzug rastete am 3.9. 1 dj. ♂ am Flughafen Graz-Thalerhof (SZI) und 1 dj. ♀ wurde am 20.9. bei Kaindorf an der Sulm gefangen und beringt (JBR).

Gartenrotschwanz *(Phoenicurus phoenicurus)*: Am Frühjahrszug rastete je 1 ♂ am 1.4. am Lustbühel in Graz (SZI), am 5.4. in Mellach (AFS), am 11.4. in Bad Radkersburg (MFO) und am 12.4. in Hengsberg (SUD) und am Flughafen Graz-Thalerhof war 1 ♂ am 9.4., 1 ♀ am 18.4. und 1 ♂ am 22.4. (AFS, GKU, DNA, HPH, ATI, SZI). Der Brutbestand befindet sich weiterhin auf sehr niedrigem Niveau: Reviere wurden von Graz-Messendorf (1 Revier), Kleinstübing (1 Revier), St. Radegund (1 Revier), Mixnitz (1 Revier), Sicheldorf (1 Revier) und Unterpurkla (1 Revier, Brut nachgewiesen) gemeldet (RBL, MBS, DNA, TSO, CZE, SZI). Am Herbstzug rasteten 1 ♀ am 23.8. in Laufnitzdorf (MSW), maximal 2 ♂, 3 ♀ von 3.9.-14.10. am Flughafen Graz-Thalerhof (AFS, KGE, RGR, DNA, HPH, FSA, ATI, SZI), 3 Ind. am 15.9. in Mureck (MBS) und 1 Ind. am 1.10. in Unterschwarza (MBS).

Braunkehlchen *(Saxicola rubetra)*: Am Frühjahrszug rasteten nach einem extrem frühen ♂ am 29.3. (HPH) bis zu 245 Ind. (am 3.5.) von 11.4.-22.5. am Flughafen Graz-Thalerhof (AFA, HKO, GKU, DNA, HPH, ATI, CZE, SZI), je 3 Ind. am 14.4.und 14.5. bei Laafeld, 1 ♂ am 15.4. und 1 ♂, 1 ♀ am 11.5. bei Dietzen (MFO) und 4-7 Ind. von 17.-22.4. und 3 ♂, 4 ♀ am 22.5. an den Seibersdorfer Teichen (WST). Von 18.-19.4. besuchten 2-4 Ind. an den Eichfelder Teichen (MBS), je 1 Ind. war am 23.4. bei Schirka (JRI) und am 26.4. bei Stocking (SHU), am 26.4. rasteten 3 Ind. bei Ratschendorf (MBS) und am 28.4. 5 Ind. bei Zelting (MFO). Am 6.5. hielten sich 3 Ind. bei St. Georgen/Stiefing auf (HBR), am 8.5. besuchte 1 Ind. den Murstausee Kalsdorf (SPA) und am 14.5. waren 6 Ind. in Niederschöckl (TSO). Am 21.5. rasteten 5 ♂, 6 ♀ bei Lebring (WST), von 24.-26.5. hielten sich 6-10 Ind. bei Laufnitzdorf auf (MSW) und am 25.5. waren 7 Ind. bei Weitendorf (KGE). Am Herbstzug rasteten bis zu 67 Ind. von 10.8.-23.10. am Flughafen Graz-Thalerhof (AFA, HFI, AFS, RGR, LKH, HKO, DNA, HPH, FSA, ATI, CZE, SZI), bis zu 10 Ind. hielten sich von 19.8.-4.9. an den Seibersdorfer Teichen auf, wo auch am 24.9. 3 dj. rasteten (WST), 1-3 Ind. waren von 24.8.-11.9. an den Eichfelder Teichen (MBS, WST), 8 Ind. besuchten am 24.8. Laufnitzdorf (MSW), je 4 Ind. waren am 30.8. in Goritz bei Radkersburg und am 6.9. bei Laafeld (MFO) und am 14.9. war 1 ♀ bei Mureck (WST).

Schwarzkehlchen *(Saxicola rubicola)*: Am Frühjahrszug rasteten maximal 10 Ind. von 15.3.-9.4. im Grazer Feld (EAL, AFA, GKA, GKU, DNA, HPH, ATI, CZE, SZI), 1 ♂ am 16.3. an den Halbenrainer Teichen (BWI), 1 ♀ am

©BirdLife Österreich, download unter www.zobodat.at

20.3. bei Laafeld (MFO), 1 Ind. am 21.3. bei Hainsdorf (MBS), 1 ♂ am 22.3. bei Wagna (WST), 1-2 Ind. von 23.-24.3. bei Laufnitzdorf (MSW), 1 ♂, 1 ♀ am 24.3. im Hochwasserrückhaltebecken Graz-Mariatrost (TSO), 1 ♀ am 24.3. bei Lichendorf (MBS) und 1 ♂ am 1.4. am Lustbühel in Graz (SZI). Der Brutbestand befindet sich weiterhin auf sehr niedrigem Niveau: Reviere bzw. Brutpaare wurden von den Eichfelder Teichen (1 erfolgreiches BP), den Seibersdorfer Teichen (3 Reviere, davon 2 Paare erfolgreich), an den Tillmitscher Teichen (3 Reviere, davon 1 Paar erfolgreich) und je ein Revier war bei St. Veit/Vogau, Weitendorf, Feiting, Sicheldorf, Großsulz, Oberrackitsch und Unterpurkla (MBS, MFO, KGE, DNA, IPU, JRI, HSC, WST, SUD, BWI, MWI, CZE, SZI). Am Herbstzug rasteten nach 3 dj. am 21.8. bis zu 10 Ind. von 25.9.-28.10. im Grazer Feld (KGE, RGR, DNA, RPA, FSA, ATI, CZE, SZI), 1-3 Ind. von 24.9.-21.10. an den Seibersdorfer Teichen (MBS, WST), 2 Ind. am 7.10. bei Untergralla (WST), 1-3 Ind. von 12.-14.10. bei Laufnitzdorf (MSW) und je 1 Ind. am 21.10. am Schwabenteich (WST) und am 25.10. bei Laafeld (MFO). Sehr spät war noch 1 Ind. am 20.12. bei Laafeld (GKU, ATI).

Steinschmätzer *(Oenanthe oenanthe)*: Am Frühjahrszug rasteten am Flughafen Graz-Thalerhof von 25.3.-24.5. maximal 28 ♂, 35 ♀ (EAL, AFA, GKA, GKU, DNA, HPH, MSU, ATI, SWE, CZE, SZI), am 12.4. waren 1 ♂, 1 ♀ bei Zettling (SZI) und 1 Ind. bei Weitendorf (SUD). Bei Eichfeld rasteten 1 Ind. am 18.4. und 2 Ind. am 1.5. (MBS), je 1 ♂ war am 19.4. an den Seibersdorfer Teichen und am 29.4. bei Hansdorf (WST) und je 1 Ind. hielt sich am 29.4. bei Hürth (BWI) und am 3.5. bei Laufnitzdorf (MSW) auf. Am 3.5. rasteten 2 ♂ bei Laafeld und am 24.5. 1 ♀ bei Goritz (MFO). Am Herbstzug rasteten von 10.8.-20.10. maximal 38 Ind. am Flughafen Thalerhof (HFI, AFS, RGR, LKH, HKO, HPH, FSA, ATI, CZE, SZI), von 23.8.-24.9. rasteten 1-2 Ind. an den Eichfelder Teichen (MBS, WST) und an den Seibersdorfer Teichen waren 2 diesj. am 4.9. und 1 diesj. am 24.9. (WST). Je 1 Ind. war am 9.9. bei Goritz (MFO), von 15.-17.9. bei Mureck (MBS), am 20.9. bei Fernitz (RPA) und am 7.10. bei Leibnitz (JBR) und 2 Ind. rasteten am 26.9. bei Laufnitzdorf (MSW).

Ringdrossel *(Turdus torquatus)*: Am Frühjahrszug rastete am 8.4. 1 ♀ am Flughafen Graz-Thalerhof (SZI). Am Herbstzug war 1 ♂ am 20.10. am Flughafen Graz-Thalerhof (SZI).

Rotdrossel *(Turdus iliacus)*: Wohl Überwinterer waren 1 Ind. am 15.1. am Schlossberg und 3 Ind. am 10.2. am Stadtpark in Graz (SZI). Am Frühjahrszug rastete je 1 Ind. am 14.3. am Murstausee Mellach (SZI) und am 15.3. in Laufnitzdorf (MSW), am 20.3. zog 1 Ind. über Graz-Waltendorf nach ESE (MRÖ) und am 10.4. rasteten 2 Ind. am Lustbühel in Graz (HPH, SZI). Am Herbstzug wurden über Graz von 12.10.-21.12. insgesamt 27 nachts ziehende Ind. erfasst (DNA, SZI), am 12.10. war 1 Ind. am Murstausee Gössendorf (DNA) und am Flughafen Thalerhof rasteten 1 Ind. am 16.10. und 1-3 Ind. von 25.-16.10. (RGR, DNA, HPH, FSA, CZE, SZI). Am 26.10. rastete 1 Ind. bei Laufnitzdorf (MSW), bei Wagna waren 1 Ind. am 6.11. und 2 Ind. am 15.11. (WST) und 12.12. wurde 1 Ind. bei Retznei beobachtet (WST).

Feldschwirl *(Locustella naevia)*: Am Frühjahrszug rasteten 5 Ind. am 3.5. am Flughafen Graz-Thalerhof (HPH, SZI) und 1 Ind. am 14.5. am Porrteich (DNA).

Schlagschwirl *(Locustella fluviatilis)*: Am 28.5. sang 1 ♂ im Wagendorfer Wald (JBR). Am Herbstzug wurde 1 Ind. noch spät am 30.9. beobachtet (WST).

Rohrschwirl *(Locustella luscinioides)*: Je 1 ♂ sang am 19.4. an den Halbenrainer Teichen und am 26.5. bei Werndorf (AFS).

Mariskensänger *(Acrocephalus melanopogon)*: Am Frühjahrszug rastete 1 Ind. am 6.4. am Murstausee Gralla (SZI).

Schilfrohrsänger *(Acrocephalus schoenobaenus)*: Je 1 ♂ sang von 19.-29.4. an den Halbenrainer Teichen (OSA) und von 22.-28.5. am Schwabenteich (JBR, WST). Am Frühjahrszug rasteten von 3.-18.5. insgesamt 9 Ind. am Flughafen Graz-Thalerhof (DNA, HPH, ATI, SZI). Am Herbstzug rastete je 1 Ind. am 16.8. am Schwabenteich (WST), am 19.8. an den Seibersdorfer Teichen (WST) und am 21.8. am Flughafen Graz-Thalerhof (HPH, SZI).

Teichrohrsänger *(Acrocephalus scirpaceus)*: Am Frühjahrszug rasteten am 3.5. 3 Ind. am Flughafen Graz-Thalerhof und 1 Ind. am Kratochwillteich Neuwindorf (HPH, SZI). Am lange nicht mehr kontrollierten Brutplatz am Murstausee Mixnitz sangen von 8.5.-2.6. bis zu 5 ♂ (DNA, CZE) und an den Halbenrainer Teichen sangen 2 ♂ am 21.6. (DNA, SWE, CZE, SZI). Am Herbstzug rastete 1 ad. am 5.9. am Kratochwillteich Neuwindorf (SZI) und am 1 diesj. am 18.10. bei Grottenhofen (WST).

Drosselrohrsänger *(Acrocephalus arundinaceus)*: Am Frühjahrszug rasteten 1 Ind. am 24.4. an den Seibersdorfer Teichen (WST), 1-4 Ind. von 3.-14.5. am Flughafen Graz-Thalerhof (HKO, DNA, HPH, ATI, SZI) und je 1 Ind. am 8.5. am Murstausee Kalsdorf (RPA) und am 29.5. in Raaba (JSH). Besetzte Reviere waren am Sicheldorfer Teich (2 Reviere), an den Halbenrainer Teichen (6 Reviere, Bruten nachgewiesen), an den Eichfelder Teichen (1 Revier), am Schwabenteich (3 Reviere, Bruten nachgewiesen) und an den Brunnseer Teichen

©BirdLife Österreich, download unter www.zobodat.at

(1 Revier) (MBS, MFO, DNA, OSA, WST, SWE, BWI, CZE, SZI). Am Herbstzug rasteten 3 Ind. am 21.8. am Flughafen Graz-Thalerhof (HPH, SZI).

Gelbspötter *(Hippolais icterina)*: Am Frühjahrszug rasteten 2 Ind. am 7.5. und insgesamt 3 Ind. von 18.-22.5. am Flughafen Graz-Thalerhof (HKO, DNA, SZI), 1 Ind. am 7.5. in Raaba (SPA), 3 Ind. am 25.5. in Graz-Andritz (SZI) und 1 Ind. am 5.6. in Straß (SUD). Am Herbstzug rastete 1 Ind. am 5.9. am Flughafen Graz-Thalerhof (SZI).

Blassspötter *(Iduna pallida)*: Am 25.10. wurde 1 Ind. am Flughafen Graz-Thalerhof entdeckt (SZI, LFO, S. Martinek, HPH, K. Pois). Es handelt sich dabei um den ersten Nachweis in der Steiermark.

Sperbergrasmücke *(Sylvia nisoria)*: Am Frühjahrszug rastete 1 ♂ am 18.5. am Flughafen Graz-Thalerhof (SZI). Am Herbstzug rastete 1 dj. von 11.-12.9. am Flughafen Graz-Thalerhof (AFA, HFI, AFS, RGR, FSA, SZI).

Dorngrasmücke *(Sylvia communis)*: Am Frühjahrszug rasteten nach 1 ♂ am 22.4. 1-13 Ind. von 3.-22.5. am Flughafen Graz-Thalerhof (HKO, DNA, HPH, ATI, SZI). Je 1 singendes ♂ war von 1.-5.5. bei Lebring (WST), am 6.5. in Hart bei Stocking (HBR) und am 13.6. in Kalsdorf-Großsulz (SZI). Am Herbstzug besuchte 1 dj. am 14.8. den Lustbühel in Graz (SZI), an den Seibersdorfer Teichen waren 1-20 Ind. von 16.-21.8. (WST) und am Flughafen Graz-Thalerhof rasteten 1-27 Ind. von 21.8.-13.9. und 1 Ind. am 23.9. (HPH, ATI, CZE, SZI).

Klappergrasmücke *(Sylvia curruca)*: Am Frühjahrszug rasteten 1-2 Ind. von 22.-26.4. am Flughafen Graz-Thalerhof (DNA, HPH, SZI), 1 Ind. von 28.-29.4. in Wagna (WST), 2 Ind. am 3.5. in Laufnitzdorf (MSW), je 1 Ind. am 6.5. in Graz-Jakomini und Graz-St. Leonhard (KKA) und 1 Ind. am 17.5. in Graz-Gries (WPE). Revier haltend waren 1 singendes ♂ am 16.5. in Laufnitzdorf (MSW), 2 singende ♂ am 18.5. in Graz-Webling (SZI) und je 1 singendes ♂ am 3.6. in Gratkorn (SZI), am 15.6. in Leibnitz (JBR) und am 24.6. in Graz-Geidorf (DNA). Der einzige Brutnachweis gelang am 26.6. mit 1 Paar und 5 frisch flüggen juv. in Gratkorn (SZI). Am Herbstzug rasteten 1-16 Ind. von 15.8.-5.10. am Flughafen Graz-Thalerhof (AFA, AFS, RGR, HKO, HPH, FSA, ATI, CZE, SZI), 1-10 Ind. von 16.8.-30.9. an den Seibersdorfer Teichen (WST) und je 1 Ind. war am 22.8. in Graz-Eggenberg (WJÜ), am 26.8. in Laufnitzdorf (MSW) und am 15.9. in Leibnitz (JRI).

Gartengrasmücke *(Sylvia borin)*: Am Frühjahrszug rastete je 1 Ind. am 6.5. in Gschwendt bei Tyrnau (CZE) und am 18.5. am Flughafen Graz-Thalerhof (SZI). Am Herbstzug rastete 1 Ind. am 23.8. in Graz-Gösting (CGE) und am Flughafen Graz-Thalerhof waren 1-5 Ind. von 5.9.-13.9. (HPH, FSA, ATI, SZI).

Fitis *(Phylloscopus trochilus)*: Am Frühjahrszug rasteten 1-3 Ind. von 1.-21.4. am Lustbühel in Graz (DNA, HPH, SZI), 2-6 Ind. von 4.-9.4. am Flughafen Graz-Thalerhof (GKU, HPH, ATI, CZE, SZI), 3 Ind. am 6.4. am Murstausee Gralla (SZI), 1 Ind. am 8.4. bei Stangersdorf (SUD), 2 Ind. am 11.4. in Graz-Geidorf (SZI) und 3 Ind. am 15.4. in Friesach (HPH). Am Herbstzug rasteten 1 Ind. am 14.8. und 2 Ind. am 10.10. am Lustbühel in Graz (RGR, FSA, SZI), 1-6 Ind. von 3.9.-10.10. am Flughafen Graz-Thalerhof (AFA, AFS, RGR, HKO, RPA, HPH, FSA, SZI) und je 1 Ind. am 7.9. und 16.10. in Graz-Geidorf (SZI). Am 10.9. waren 3 Ind. am Murstausee Gralla (AFS), 1-3 Ind. hielten sich von 11.-26.9. in Allerheiligen auf (AFS), 1 Ind. war am 12.9. in Thal (WJÜ), 1-2 Ind. verweilten von 4.-6.10. an den Seibersdorfer Teichen (WST) und am 17.10. besuchte 1 Ind. Wagna (WST).

Waldlaubsänger *(Phylloscopus sibilatrix)*: Am Frühjahrszug rasteten 1-6 Ind. von 18.-21.4. am Lustbühel in Graz (DNA, HPH, SZI), 1 Ind. am 19.4. an den Halbenrainer Teichen (OSA), 1-2 Ind. von 29.4.-3.5. am Flughafen Graz-Thalerhof (HPH, SZI), je 1 Ind. am 29.4. in Wagna (JBR) und am 3.5. im Botanischen Garten in Graz (SZI), 3 Ind. am 4.5. im Leechwald in Graz (SZI) und je 1 Ind. am 9.5. am Murstausee Gössendorf (AFA) und am 21.5. am Frühwaldsee Lebring (WST). Brutverdächtig war je 1 singendes ♂ in geeignetem Lebensraum am 17.5. bei Zlatten und am 28.5. bei Mixnitz (DNA, SZI). Am Herbstzug rasteten 2 Ind. am 21.8. am Flughafen Graz-Thalerhof (HPH, SZI) und 1 Ind. besuchte am 2.9. die Seibersdorfer Teiche (WST).

Zwergschnäpper *(Ficedula parva)*: Am 3.9. rastete 1 dj. am Flughafen Graz Thalerhof (SZI).

Trauerschnäpper *(Ficedula hypoleuca)*: Am Frühjahrszug rastete je 1 ♂ am 2.4. an den Wundschuher Teichen (RPA) und am 11.4. in Laufnitzdorf (MSW), 1 ♀ besuchte am 19.4. die Seibersdorfer Teiche (WST) und 1 ♂ war am 21.4. am Lustbühel in Graz (DNA). Am 24.4. besuchte 1 ♀ Leibnitz (JBR) und je 1 Ind. war am 1.5. am Murstausee Gralla (AFS) und am 3.5. in Laufnitzdorf (MSW). Am Herbstzug rasteten 2 Ind. am 14.8. am Lustbühel in Graz (SZI), 1 Ind. am 16.8. in Laufnitzdorf (MSW) und von 3.-13.9. 1-7 Ind., am 20.9. 3 Ind. und am 5.10. 1 Ind. am Flughafen Graz-Thalerhof (AFA, HFI, AFS, RGR, HKD, HPH, FSA, SZI). Je 4 Ind. waren am 15.9. bei Weitersfeld (MBS) und am 20.9. am Murstausee Gössendorf (RPA).

Beutelmeise *(Remiz pendulinus)*: Am Frühjahrszug rasteten 1 Ind. am 16.3. an den Halbenrainer Teichen (BWI), 5 Ind. am 28.3. am Planksee (WST), 1-5 Ind. von 29.3.-22.4. am Flughafen Graz-Thalerhof (GKA, GKU,

©BirdLife Österreich, download unter www.zobodat.at

DNA, ATI, CZE, SZI) und 3 Ind. besuchten am 6.4. den Murstausee Gralla (SZI). Am Herbstzug rasteten von 27.9.-4.10. 2-4 Ind. an den Seibersdorfer Teichen (WST), mind. 10 Ind. besuchten am 30.9. den Schwabenteich (WST) und 2 Ind. waren am 14.10. am Kratochwillteich (ATI).

Mauerläufer *(Tichodromis muraria)*: Am 22.10. wurde 1 Ind. bei Mixnitz beobachtet (G. Rotheneder).

Schwarzstirnwürger *(Lanius minor)*: Am 14.5. rastete 1 ♂ am Flughafen Graz-Thalerhof (ATI).

Rosenstar *(Pastor roseus)*: Am 5.6. überflog 1 ad. gemeinsam mit Staren die Kläranlage Gössendorf Richtung Westen (SZI).

Birkenzeisig *(Carduelis flammea)*: Am 18.1. hielten sich mind. 10 Ind. am Murstausee Lebring auf (SZI).

Waldammer *(Emberiza rustica)*: Am 25.11. wurde 1 Ind. an den Seibersdorfer Teichen entdeckt (WST). Es handelt sich dabei um den ersten Nachweis dieser Art in der Steiermark.

Goldammer *(Emberiza citrinella)*: Abseits der bekannten Brutgebiete gelangen die folgenden Beobachtungen: Am Frühjahrszug rasteten 1 ♂, 1 ♀ am Flughafen Graz-Thalerhof (CZE, SZI). Am Herbstzug rasteten 2 Ind. am 25.10. am Flughafen Graz-Thalerhof (LFO, HPH, SZI).

Ortolan *(Emberiza hortulana)*: Am Frühjahrszug rastete 1 ♀ am 3.5. am Flughafen Graz-Thalerhof (HPH, SZI). Am Herbstzug rasteten am Flughafen Graz-Thalerhof 3 dj. am 3.9. (SZI) und 1 diesj. von 8.-13.9. (AFA, RGR, HKO, FSA, ATI, CZE, SZI).

Grauammer *(Emberiza calandra)*: Am 7.5. war 1 singendes ♂ am Flughafen Graz-Thalerhof (SZI).

Obersteiermark

Blässgans *(Anser albifrons)*: Am 25.1. rastete 1 ad. bei Fisching (H. Nayer, W. Nayer).

Graugans *(Anser anser)*: Am Frühjahrszug rasteten am Murstausee Fisching 1-2 Ind. von 28.2.-7.3. und 1 Ind. am 31.5. (SPU), am 10.4. besuchten 2 Ind. den Murstausee Zlatten (HFI) und je 1 Ind. war am 11.4. an der Grassauer Lacke (MDU) und am 17.4. am Krieglacher Badesee (MLE). Im Ennstal zwischen Trautenfels und Unterhall hat sich ein Brutbestand etabliert, Graugänse wurden hier von 7.1.-25.12. gemeldet. Ein Brutnachweis gelang am Dreherteich (1 Paar mit 3 pulli, die alle flügge wurden), zusätzlich waren mind. 14 ad. im Gebiet (EAL, HKO, KKR, AMA, JMO, JPO, OSA). Am Gaishorner See erbrütete das ehemals entflogene Paar 6 pulli, wovon 2 juv. flügge wurden (HFI, HKO, MLE, RPA, MSA, JSH). Am Herbstzug rasteten 3 Ind. am 21.9. bei Krieglach (GKK).

Brandgans *(Tadorna tadorna)*: Am 18.10. rasteten 3 ad. ♀ am Murstausee Fisching (HLB, DNA, PPI, SPU).

Pfeifente *(Anas penelope)*: Am Frühjahrszug rasteten am 15.3. 4 ♂, 4 ♀ an der Kohlbacher Lacke (MDU) und 3 Ind. bei Altirdning (KKR), 1 Ind. besuchte am 26.3. den Murstausee Fisching (H. Kleemaier) und am 18.4. schwammen 4 ♂ am Furtnerteich (JME). Am Herbstzug verweilte 1 ♂ von 4.-6.9. an der Grieshoflacke (AMA, JMO), 2 Ind. besuchten am 6.9. den Dreherteich (HKO), 6 Ind. rasteten am 18.9. am Gaishorner See (HKO) und 2 ♂, 1 ♀ waren am 21.9. am Hubertussee (AGR).

Schnatterente *(Anas strepera)*: Am Frühjahrszug rasteten am 31.3. 17 ♂, 12 ♀ am Gaishorner See (HKO) und 1 ♂ am Rottenmanner Teich (JME), maximal 2 ♂, 1 ♀ waren von 1.-4.4. an der Grassauer Lacke (MDU), 1 ♂ besuchte am 3.4. den Murstausee Fisching (DNA, SUP), bis zu 10 Ind. verweilten von 3.-6.4. auf den Roßwiesen (HKO, KKR, OSA) und am 1.5. rasteten 1 ♂, 1 ♀ am Gaishorner See (HKO).

Spießente *(Anas acuta)*: Je 1 ♂ war am 17.1. am Murstausee Fisching (DNA), am 15.2. bei Wörschach (HKO) und am 5.4. im Tachenberger Moos (HKO). Am Herbstzug rastete je 1 Ind. am 6.9. und 19.9. am Gaishorner See (HKO).

Kolbenente *(Netta rufina)*: 1 ♂ überwinterte von 16.1.-3.2. am Grundlsee (HFI, RPA). Am Herbstzug rastete je 1 ♀ am 21.9. an der Grassauer Lacke (MDU) und am 23.10. bei Unterhall (JMO).

Moorente *(Aythya nyroca)*: Am 20.3. rastete 1 ♂ an der Grassauer Lacke (MDU).

©BirdLife Österreich, download unter www.zobodat.at

Mittelsäger *(Mergus serrator)*: Am Frühjahrszug rasteten am 31.3. 4 ♀ am Gaishorner See (HKO) und 1 ad. ♂, 2 ♀ am Murstausee Fisching (DNA). Am Herbstzug rastete am 21.11. 1 "♀" am Zechnersee (DNA).

Prachttaucher *(Gavia arctica)*: Am Frühjahrszug rastete 1 ad. am 18.4. auf der Grünen Lagune (HLB). Am Herbstzug verweilte 1 juv. von 2.-13.10. am Furtnerteich (HFI, JME, GSP, JSP).

Sterntaucher *(Gavia stellata)*: Von 24.-27.5. rasteten 1 ad., 1 vj. an der Grassauer Lacke (MDU, GKK, HKO).

Rohrdommel *(Botaurus stellaris)*: Am Herbstzug verweilte je 1 Ind. von 2.-7.9. an der Grassauer Lacke (MDU) und von 14.-22.11. am Furtnerteich (PHO, Dr. Rieser).

Zwergdommel *(Ixobrychus minutus)*: Am Furtnerteich wurden 1 ♂, 1 ♀ von 13.5.-20.6. beobachtet (PHO, HKO, JME, GSP, JSP).

Nachtreiher *(Nycticorax nycticorax)*: Am Frühjahrszug rasteten 2 ad. am 24.4. am Murstausee Fisching (SPU). 1 vj. besuchte am 20.6. den Furtnerteich (HKO, GSP, JSP).

Seidenreiher *(Egretta garzetta)*: Am 30.9. überflog 1 Ind. Waltersdorf Richtung W (SPU).

Purpurreiher *(Ardea purpurea)*: Am Frühjahrszug rastete 1 Ind. am 7.4. bei Feistritz (P. Luber). Am Herbstzug rastete 1 Ind. am 23.8. an der Grassauer Lacke (GKK).

Fischadler *(Pandion haliaetus)*: Am Frühjahrszug rastete je 1 Ind. am 31.3. an der Grieshoflacke (JMO), von 4.-7.4. am Furtnerteich (JME) und am 7.4. an der Mur bei Feistritz (HLB) und am 9.4. zog 1 Ind. über Hohentauern (HKO). Am Herbstzug zog 1 Ind. am 31.8. über Aichdorf nach SW (SPU) und 1 juv. am 11.9. über Hetzendorf nach Südosten (SZI).

Gänsegeier *(Gyps fulvus)*: Am 20.9. zog 1 Ind. über St. Lorenzen nach W (DNA).

Rotmilan *(Milvus milvus)*: Je 1 Ind. war am 20.4. bei Niederwölz (JME) und St. Margarethen (DNA), am 18.5. bei Weng (HLB), am 30.6. bei Neuhaus (EAL, HKO, FSA, ATI) und am 30.7. bei Spielberg (DNA). Je 1 juv. war am 23.9. bei Aichdorf und am 27.9. bei Fisching (DNA).

Schwarzmilan *(Milvus (migrans)*: Im zentralen Ennstal war das Revier wieder von einem Paar von 29.3.-31.8. besetzt. Der Aktionsraum dieser Vögel reichte von Trautenfels und Bad Mitterndorf im Westen bis nach Krumau im Osten. Obwohl Balzverhalten beobachtet wurde kam es offenbar zu keiner Brut (T. Auzinger, JFI, LFO, HKO, KKR, JMO, NPÜ, CSL, RSP, SZI). Am Frühjahrszug zog 1 Ind. am 13.5. über Krieglach nach O (MRÖ) und von 23.5.-17.6. verweilten 1-2 Ind. im Aichfeld (HKO, HLB, DNA, HPH, SPU, SZI). Am Herbstzug war 1 Ind. am 16.8. bei Flatschach (SPU).

Kornweihe *(Circus cyaneus)*: Überwinterer waren je 1 ♂ am 4.1. am Furtnerteich (JME) und 1 ad. ♀ von 18.1.-9.2. im Aichfeld (HLB, JME, DNA). Am Frühjahrszug jagte je 1 ad. ♂ am 14.3. bei Rattenberg (DNA), am 3.4. bei Hetzendorf (DNA) und extrem spät noch am 22.4. bei Sillweg (MDU). Am Herbstzug wurden immer wieder 1-2 "♀" von 20.9.-7.12. im Tachenberger Moos beobachtet (HKO, KKR, CZH) und im Aichfeld hielten sich von 12.10.-31.12. mind. 1 ad. ♂, 2 "♀" auf (HKO, HLB, DNA, SPU).

Steppenweihe *(Circus macrourus)*: Am Frühjahrszug verweilte 1 ♂ im 4. KJ von 26.-28.3. bei Rattenberg (HKO, GBR, HLB, DNA, SPU, KWE, CZE), 1 vj. ♀ jagte am 14.4. am Flughafen Zeltweg (DNA, H. Kleemaier), 1 ad. ♂ besuchte am 16.4. das Tachenberger Moos (HKO, KKR) und je 1 vj. ♂ jagte am 17.4. bei Waltersdorf (DNA), von 24.-28.4. bei Waltersdorf und Spielberg (SPU, HLB) und am 4.5. bei Spielberg (SPU). Am Herbstzug jagte 1 juv. am 15.10. bei Aichdorf (SPU).

Wiesenweihe *(Circus pygargus)*: Am Frühjahrszug wurden im Aichfeld von 17.4.-24.5. insgesamt 31 ♂, 15 ♀ erfasst (HKO, HLB, MLE, DNA, PPI, SPU, ARA, JSP, SZI), je 1 ♀ jagte am 18.4. in den Roßwiesen (HKO, KKR) und am 10.5. bei Landl (JFI) und im Tachenberger Moos war 1 vj. ♂ am 17.5. und 1 ♀ am 24.5. (LFO, HKO). Am Herbstzug jagte je 1 juv. von 25.-26.8. im Tachenberger Moos (HKO) und am 11.9. bei Fisching (SZI), 1 vj. ♀ verweilte von 16.-17.9. bei Rattenberg (SPU), wo am 27.9. 1 "♀" kreiste (SPU).

Falkenbussard *(Buteo buteo vulpinus)*: Am 9.5. kreiste 1 ad. bei Spielberg (DNA).

Raufußbussard *(Buteo lagopus)*: Von 31.10.-28.12. verweilte 1 vj. ♀ bei Zeltweg (DNA, LKH, HLB, SPU, MZA, CZE) und je 1 juv. war am 15.12. bei Zeltweg (HKO) und am 31.12. bei St. Marein (HLB).

Schreiadler *(Aquila pomarina)*: Am 18.5. rastete 1 Ind. bei Rattenberg (PPI).

©BirdLife Österreich, download unter www.zobodat.at

Rotfußfalke *(Falco vespertinus)*: Am Frühjahrszug rasteten bis zu 23 Ind. von 18.4.-30.5. im Tachenberger Moos (LFO, HKO, KKR), bis zu 11 Ind. von 19.4.-1.6. im Aichfeld (HKO, HLB, DNA, PPI, SPU, SZI) und 1 ♂ am 1.5. und 1 ♀ am 24.5. bei Gaishorn am See (HKO, C. Ritsch). Am 14.5. waren 3 ad. ♂ im Dobler Moos (JME), am 14.5. überflogen 1 ad. ♂, 1 ad. ♀ Mürzzuschlag (MRÖ) und am 19.5. 2 ♂ Bruck an der Mur (SZI). Bei Landl verweilten 2-6 Ind. von 22.-25.5. (JFI, R. Thaller), im Raum Krumau-Hall hielten sich 1-4 Ind. von 24.-27.5. auf (AMA, JMO) und am 24.5. jagten 11 Ind. bei St. Lorenzen im Mürztal (MDU). Am Herbstzug rastete je 1 juv. am 23.8. und 24.9. bei Fisching (DNA, SZI).

Merlin *(Falco columbarius)*: Am 29.4. jagte 1 "♀" bei Sillweg (SPU).

Kleines *(*Sumpfhuhn *(Porzana parva)*: Am Herbstzug rastete 1 Ind. am 3.10. bei Neuhaus (RSP).

Kranich *(Grus grus)*: Am Frühjahrszug überflogen 3 ad. am 9.2. Möbersdorf (DNA), 1 ad. rastete von 4.-15.3. im Tachenberger Moos (HKO, KKR, DNA), 3 ad. überflogen am 8.3. Unterhall (A. Promberger), am 11.3. zogen 10 Ind. über Kindberg nach Osten (GKK) und am 2.4. flog 1 Ind. über Möbersdorf nach Westen (DNA). Am Herbstzug wurde ein ziehender Trupp am 30.10. über Farrach gehört (SPU), am 12.11. zogen 10 Ind. über Aflenz Kurort nach Westen (HFI) und am 17.11. zogen 80 Ind. über Dürnberg nach Westen (M. Reibenbacher).

Stelzenläufer *(Himantopus himantopus)*: Am 22.4. rastete 1 Ind. am Furtnerteich (PHO, JME, JSP).

Flussregenpfeifer *(Charadrius dubius)*: Der Frühjahrszug brachte von 29.3.-9.4. 1-5 Ind. in die Roßwiesen (HKO, KKR), je 1 Ind. am 3.4. nach Aichdorf (SPU), am 6.4. nach Irdning (KKR), am 16.4. an den Krieglacher Badesee (MLE) und am 1.5. nach Aigen (JMO) und 4 Ind. rasteten am 5.5. am Furtnerteich (JME). An der Grünen Lagune hielten sich 1-2 Paare ab dem 12.4. auf, ein Paar erbrütete hier 4 pulli, wovon mindestens 3 juv. flügge wurden, die Letztbeobachtung der Brutvögel gelang hier am 28.7. (HKO, HLB, DNA, SPU, PSA, JSP). An der Grassauer Lacke wurde 1 Paar mit 1 juv. von 13.-21.7. gemeldet (MDU). Am Herbstzug rasteten 4 Ind. am 5.9. und 1 Ind. am 20.9. an der Grünen Lagune (HLB, DNA).

Mornellregenpfeifer *(Charadrius morinellus)*: Am Herbstzug rastete 1 Ind. am 31.7. am Zirbitzkogel (S. Döltlmayer), 1 juv. am 13.9. am Schreinl bei Donnersbachwald (M. Plank) und 1 juv. von 24.-25.9. im Tachenberger Moos (HKO, KKR).

Goldregenpfeifer *(Pluvialis apricaria)*: Am 29.3. zogen 22 Ind. über Sommer im Mürztal nach NO (MRÖ).

Kiebitzregenpfeifer *(Pluvialis squatarola)*: Am Herbstzug rasteten von 2.-3.8. 2-3 ad. bei Rattenberg (DNA, SPU).

Zwergstrandläufer *(Calidris minuta)*: Von 3.-15.9. verweilte 1 juv. am Rottenmanner Teich (JME, GSP, JSP) und am 5.9. rastete 1 Ind. an der Grünen Lagune (HLB).

Alpenstrandläufer *(Calidris alpina)*: Am Frühjahrszug rastete 1 ad. von 3.-6.4. auf den Roßwiesen (HKO, KKR, OSA). Am Herbstzug besuchte 1 juv. am 23.9. die Rosswiesen (KKR) und am 15.10. rasteten 2 ad. bei Aichdorf (SPU).

Kampfläufer *(Philomachus pugnax)*: Am Frühjahrszug rasteten 2-8 ♂ von 13.-16.3. bei Rattenberg (DNA, PPI, SPU), von 14.-29.3. 1-4 Ind. in den Roßwiesen (HKO, KKR), je 4 Ind. am 15.3. bei Trautenfels (KKR) und am 16.3. bei St. Marein (HLB), 3 Ind. am 17.3. am Golfplatz Mariahof (JME) und 1 Ind. am 20.5. im Tachenberger Moos (HKO). Am Herbstzug rastete 1 Ind. am 3.8. bei Rattenberg (SPU).

Zwergschnepfe *(Lymnocryptes minimus)*: Am Frühjahrszug rasteten je 2 Ind. am 5.3. und 3.4. im Dobler Moos (HKO, JME, SZI) und 1 Ind. am 4.4. am Furtnerteich (JME). Am Herbstzug rasteten 2 Ind. am 21.8. bei Fohnsdorf (SPU) und 1 Ind. am 22.11. am Furtnerteich (PHO).

Großer Brachvogel *(Numenius arquata)*: Am Frühjahrszug rasteten 1-2 Ind. von 1.-5.4. auf den Roßwiesen (HKO) und 1 Ind. am 10.4. bei Rattenberg (HKO).

Regenbrachvogel *(Numenius phaeopus)*: Am Frühjahrszug rasteten 10 Ind. am 1.4. auf den Roßwiesen (HKO), 1 Ind. am 13.4. bei Aichdorf (SPU) und 7 Ind. am 14.4. am Flughafen Zeltweg (DNA).Am Herbstzug rastete 1 Ind. am 2.8. bei Rattenberg (SPU).

Grünschenkel *(Tringa nebularia)*: Am Frühjahrszug rastete 1 Ind. am 14.4. im Dobler Moos (JME). Am Herbstzug überflog 1 Ind. am 18.7. Möbersdorf (DNA) und von 2.-3.8. rasteten 4-5 Ind. bei Rattenberg (DNA, SPU).

Rotschenkel *(Tringa totanus)*: Am Frühjahrszug rasteten 2 Ind. am 17.3. auf den Roßwiesen (HSR).

©BirdLife Österreich, download unter www.zobodat.at

Bruchwasserläufer *(Tringa glareola)*: Am Frühjahrszug brachte 1 Ind. am 24.3. an den Gaishorner See (HKO), 1-2 Ind. von 16.-17.4. an den Krieglacher Badesee (MLE), 1 Ind. am 16.4. und 3 Ind. am 24.4. in die Roßwiesen (HKO), 1 Ind. am 22.4. an den Furtnerteich (JSP) und 1-5 Ind. von 3.-14.5. ins Dobler Moos (JME, GSP, JSP). Am 12.5. besuchte 1 Ind. den Rottenmanner Teich (JSP), von 20.-24.5. verweilten 1-3 Ind. im Tachenberger Moos (LFO, HKO) und 2 Ind. waren am 22.5. bei Bad Mitterndorf (HUH). Der Herbstzug brachte 4 Ind. am 15.7. und 1 Ind. am 5.9. an die Grüne Lagune (HLB, JSP), 10 Ind. am 2.8. nach Aichdorf (SPU), 2 Ind. am 14.8. ins Tachenberger Moos (HKO), 1 Ind. am 15.8. nach Donnersbachwald (E. Pöltl), 1-5 Ind. von 21.-23.8. nach Fohnsdorf (SPU) und 1 Ind. am 6.9. ins Dobler Moos (JME).

Schwarzkopfmöwe *(Larus melanocephalus)*: Am 1.8. rastete 1 juv. am Salzastausee Bad Mitterndorf (KKR).

Sturmmöwe *(Larus canus)*: Am 1.2. überflog 1 Ind. Kindberg (GKK) und je 1 Ind. besuchte am 1.4. und 7.5. den Furtnerteich (JME).

Steppenmöwe *(Larus cachinnans)*: Je 1 Ind. rastete am 27.5. bei Rattenberg (SPU) und am 20.9. bei Sillweg (HKO).

Mittelmeermöwe *(Larus michahellis)*: Am Frühjahrszug rasteten 2 ad. am 31.3. (DNA), 11 Ind. am 14.4. (DNA, PPI) und 4 Ind. am 27.5. (SPU) im Aichfeld, je 2 ad. am 17.5. bei Krungl und am 21.5. in Bad Aussee (LFO, MHI), 5-11 Ind. von 23.-24.5. bei Krumau (JMO), 16 Ind. am 23.4. auf den Rosswiesen und 3 Ind. am 24.5. im Tachenberger Moos (LFO, HKO). Am sommerlichen Zwischenzug kreiste 1 ad. am 22.6. bei Liezen (SZI), 8 Ind. rasteten am 27.7. bei St. Michael (JME) und von 29.-31.7. verweilten maximal 12 ad., 1 juv. bei Rattenberg (DNA, SPU). Von 2.-31.8. verweilten 1-2 ad. am Grundlsee (LFO, RPA, HUH). Am Herbstzug flogen 3 Ind. am 14.10. über Bad Aussee nach W (BZE) und 2 Ind. besuchten am 31.10. den Ödensee (KKR).

Heringsmöwe *(Larus fuscus)*: Am 9.5. rasteten 1 ad. 1 K3 und 4 vj. der Unterart *fuscus* bei Rattenberg und 1 ad. der Unterart *intermedius* am 27.6. bei Spielberg (DNA) und 1 ad. war am 24.5. bei Krumau (JMO).

Trauerseeschwalbe *(Chlidonias niger)*: Am Frühjahrszug besuchte je 1 ad. am 3.5. die Grassauer Lacke (MDU) und am 12.5. den Putterer See (MLE). Am Herbstzug verweilte 1 juv. von 2.-5.10. am Furtnerteich (JME, GSP, JSP).

Sumpfohreule *(Asio flammeus)*: Je 1 Ind. war am 4.12. bei Kraubath (HFI) und am 18.12. bei Pichl (DNA)

Habichtskauz *(Strix uralensis)*: Am 14.2. jagte 1 Ind. im Laufnitzgraben (MSW).

Bienenfresser *(Merops apiaster)*: Am Frühjahrszug zogen am 9.5. 5 Ind. über St. Stefan/Leoben (HLB) und bei Krumau rasteten 4 Ind. am 26.5. (AMA, D. Krainer). Am Herbstzug zogen 9 Ind. am 26.9. über Ardning nach Westen (RWL).

Wiedehopf *(Upupa epops)*: Am Frühjahrszug rastete je 1 Ind. am 21.3. in Zeltweg (O. Eder), am 4.4. in Mürzzuschlag (ABA), am 13.4. in Hohentauern (HKO), am 15. und 26.4. in Krakaudorf (JSP), am 16.4. in Kaisersberg (DPE), am 18.4. in Ranten (JSP), von 19.-21.4. in Schöder (JSP) und am 21.4. in Niederwölz (JME). Besetzte Reviere wurden aus Scheiben, Mariahof, Kammersberg und Raiming gemeldet (ABU, JME, JSP). Am Herbstzug rastete 1 Ind. am 23.8. in St. Lorenzen (J. Reisinger).

Heidelerche *(Lululla arborea)*: Am Herbstzug rasteten 2 Ind. am 6.11. in den Roßwiesen (HKO).

Uferschwalbe *(Riparia riparia)*: Am Frühjahrszug jagten 1 Ind. am 16.5. bei Kindberg (JPE) und 30 Ind. am 24.5. am Gaishorner See (HKO). Von 31.5.-28.7. gruben bis zu 8 Ind. Brutröhren in der Grünen Lagune, wovon ein Paar erfolgreich brütete (HLB).

Rotkehlpieper *(Anthus cervinus)*: Am Frühjahrszug rastete 1 Ind. von 14.-16.4. im Tachenberger Moos (HKO). Am Herbstzug rastete 1 Ind. am 22.9. im Tachenberger Moos (HKO).

Brachpieper *(Anthus campestris)*: Am Frühjahrszug rasteten je 1 Ind. am 14.4. bei Fisching (H. Kleemaier) und am 19.4.und 10.5. im Tachenberger Moos (HKO) und 2-4 Ind. von 7.-8.5. in den Roßwiesen (HKO). Am Herbstzug rasteten 2-3 Ind. von 22.-23.8. im Tachenberger Moos (HKO) und 1 Ind. am 3.9. in den Roßwiesen (KKR).

Schafstelze *(Motacilla flava flava)*: Auch 2015 war das Brutgebiet im Aichfeld besetzt: Im Juni wurden ein futtertragendes Paar, ein kopulierendes Paar und zwei revierhaltende Männchen festgestellt (H. Kleemaier, HLB, DNA).

Aschköpfige Schafstelze *(Motacilla flava cinereocapilla)*: Am Frühjahrszug rasteten 1 ♀ am 14.4. im Tachenberger Moos (HKO), 1-2 ♂ von 30.4.-1.5. bei Aichdorf (SPU) und 1 ♂ am 9.5. bei Spielberg (DNA).

©BirdLife Österreich, download unter www.zobodat.at

Maskenstelze *(Motacilla flava feldegg)*: Am Frühjahrszug rastete 1 vj. ♂ von 30.4.-1.5. bei Aichdorf (SPU). Am 17.6. wurde 1 ♂, das ein Revier bei Fisching besetzt hatte, entdeckt (H. Kleemaier).

Nordische Schafstelze *(Motacilla flava thunbergi)*: Am Frühjahrszug rasteten nach einem frühen ♂ am 29.3. im Tachenberger Moos (HKO) bis zu 40 Ind. von 14.4.-24.5. im Aichfeld (HKO, HLB, DNA, SPU, ARA) und 4 Ind. am 10.5. auf den Roßwiesen (HKO). Am Herbstzug rastete 1 Ind. bei Tratten (GSP, JSP).

Nachtigall *(Luscinia megarhynchos)*: Am Herbstzug rastete 1 Ind. am 16.8. an der Grassauer Lacke (GKK).

Weißsterniges Blaukehlchen *(Luscinia svecica cyanecula)*: Am Frühjahrszug rastete je 1 ♂ am 4.4. in der Lässer Au bei Apfelberg (DNA), am 5.4. in Ranten (GSP, JSP), am 6.4. an der Grassauer Lacke (MDU) und am 16.4. in Möbersdorf (DNA).

Steinrötel *(Monticola saxatilis)*: Je 1 singendes ♂ war am 14.5. am Oberen Schlaferkogel in den Seetaler Alpen (SZI) und am 18.5. am Klammkogel am Grundelsee (MHI).

Rotdrossel *(Turdus iliacus)*: Am Frühjahrszug war 1 Ind. am 18.3. im Laufnitzgraben (MSW), 4 Ind. rasteten am 1.4. am Gaishorner See (HKO), in den Roßwiesen verweilten 23-50 Ind. von 1.-6.4. (HKO, OSA), unweit davon waren 10 Ind. am 1.4. im Tachenberger Moos (HKO) und am 4.4. besuchte 1 Ind. Leoben (ESA). Am Herbstzug rastete 1 Ind. am 11.11. im Tachenberger Moos (HKO).

Rohrschwirl *(Locustella luscinioides)*: Am 3.5. sang 1 ♂ im Hörfeld (JME, GSP, JSP).

Schilfrohrsänger *(Acrocephalus schoenobaenus)*: Am Frühjahrszug war je 1 Ind. am 3.5. und von 11.-26.05 in Ranten (JME, GSP, JSP), am 4.5. in Gaiswinkl am Grundlsee (MHI) und am 27.5. in Bad Aussee (MHI). Je 1 singendes ♂ war am 4.6. bei Trautenfels (KKR) und von 7.-24.6. am Furtnerteich (JME, GSP, JSP). Am Herbstzug war je 1 Ind. 27.7. in Zeltweg (DNA) und am 6.9. in den Roßwiesen (HKD).

Drosselrohrsänger *(Acrocephalus arundinaceus)*: Am Frühjahrszug rastete je 1 Ind. am 14.5. am Gaishorner See (HKO) und am 18.5. in Ranten (GSP, JSP). Je 1 singendes ♂ war von 28.4.-18.6. bei Krumau (JMO), von 14.5.-1.6. am Furtnerteich (JME) und am 25.5. an der Grassauer Lacke (MDU) und bei Stainach (HRS).

Zwergschnäpper *(Ficedula parva)*: Von 13.-18.5. sangen 1-4 ♂ am Toplitzsee (NPÜ, MSU, HUH, WWE) und 2 ♂ sangen von 17.-28.5. bei Bad Aussee (LFO, JHO, HUH). Am Herbstzug rastete 1 Ind. am 26.9. in der Klausner Au bei Admont (RWL).

Beutelmeise *(Remiz pendulinus)*: Am Frühjahrszug rasteten 2-8 Ind. von 5.-13.4. (HKO, JMO, OSA), 2 Ind. am 9.4. am Flughafen Zeltweg (DNA) und 1 Ind. am 8.5. am Furtnerteich (JME). Am Herbstzug rasteten 4-10 Ind. von 3.-10.10. am Furtnerteich (HFI, JME, GSP, JSP).

Pirol *(Oriolus oriolus)*: Am Frühjahrszug rastete je 1 Ind. 12.5. in Aflenz Kurort (HFI), von 14.-17.5. in den Roßwiesen (HKO) und am 30.5. in Zeltweg (DNA) und am 25.5. besuchten 2 Ind. Lichtensteinberg (HLB). Am Herbstzug rastete 1 Ind. am 30.7. in Krumau (AMA).

Saatkrähe *(Corvus frugilegus)*: Überwinterer waren je 1 Ind. von 1.2.-17.3. bei Kindberg (GKK, JPE) und am 21.2. in Krottendorf (MDU). Am Frühjahrszug rastete je 1 Ind. von 11.-14.4. auf den Roßwiesen (HKO) und von 14.-15.4. in der Grabner Au (HKO, JMO). Am Herbstzug zogen 2 ad. am 4.10. über Möbersdorf nach W (DNA), am 12.10. rasteten 20 Ind. bei Rammersdorf (MDU) und am 1.11. zogen 44 Ind. bei Krieglach nach SW (MRÖ).

Ortolan *(Emberiza hortulana)*: Am Herbstzug rasteten 1-8 Ind. von 22.-25.8. im Tachenberger Moos (HKO, KKR, ATI) und 1 Ind. am 23.8. in den Roßwiesen (HKO).

Grauammer *(Emberiza calandra)*: Am Frühjahrszug rasteten 2 Ind. am 8.3. an der Grassauer Lacke (GKK) und 1 Ind. am 13.3. in Niederwölz (JME).

Oststeiermark

Tundrasaatgans *(Anser fabalis rossicus)*: An den Großwilfersdorfer Teichen hielten sich von 13.-22.12. 5 ad., 2 juv. auf, von 23.-26.12. waren es dann nur noch 5 Ind. (RGR, HPH, FSA, OSA, SZI).

Blässgans *(Anser albifrons)*: Am 22.12. zogen 130 Ind. über die Großwilfersdorfer Teiche nach SW (FSA).

©BirdLife Österreich, download unter www.zobodat.at

Graugans *(Anser anser)*: Folgende Beobachtungen betreffen Wildvögel: Am 10.2. zogen 80 Ind. über Breitenhilm nach Osten (RPA) und am selben Tag wurde ein Trupp über Weißenbach gehört (BWI). Am 16.7. überflog nachts ein Trupp Breitenhilm (RPA). Am Herbstzug verweilten 4-9 Ind. von 19.10.-28.10. am Kirchberger Mühlteich (GKU, ATI), am 25.10. zogen 78 Ind. über Raabau und Pertlstein nach Osten (JHO, MTI), am 26.10. rastete 1 Ind. an den Großwilfersdorfer Teichen (MZA) und am 31.12. überflogen 15 Ind. Fürstenfeld Richtung Norden (OSA).

Kanadagans *(Branta canadensis)*: Am 23.4. besuchte 1 Ind. zusammen mit einer Graugans die Großwilfersdorfer Teiche (OSA) und am 10.5. wurde 1 ad., der sich hier bereits seit Jahren aufhält, von der Schlosstaverne bei Wutschdorf gemeldet (AFA).

Brandgans *(Tadorna tadorna)*: Am 12.3. rastete 1 ♀ am Kirchberger Mühlteich (EAL).

Pfeifente *(Anas penelope)*: Am Frühjahrszug rastete maximal 2 ♂, 1 ♀ von 13.-27.3. an den Kirchberger Teichen (ATI). Am Herbstzug waren 2 Ind. am 14.9. in Feistritz (GMD), 1-3 Ind. von 20.-27.9. und 1-2 Ind. von 31.10.-6.11. an den Neudauer Teichen (RGR, FSA) und 1 Ind. am 29.9. in Hohenbrugg an der Raab (ATI). An den Kirchberger Teichen verweilten bis zu 21 Ind. von 30.9.-1.12. (GKU, KMÜ, RPA, WPE, SRA, ATI) und am Saazer Teich rasteten 3 ♂, 3 ♀ am 13.10. (ATI). Von 22.-29.12. hielt sich 1 ♂ an den Großwilfersdorfer Teichen auf (RGR, FSA).

Schnatterente *(Anas strepera)*: Von 20.-31.3. verweilten bis zu 2 ♂, 1 ♀ an den Großwilfersdorfer Teichen (RGR, FSA), von 6.-21.4. waren maximal 2 ♂, 3 ♀ an den Neudauer Teichen (GKU, GMD, ATI), an den Kirchberger Teichen rasteten maximal 2 ♂, 1 ♀ von 21.-28.4. (GMD, ATI), 1 ♂, 1 ♀ war am 21.4. am Reither Teich (BWI) und 1 ♂ besuchte am 29.5. den Saazer Teich (ATI). Am Herbstzug rasteten 1 ♂, 1 ♀ am 13.10. am Saazer Teich (ATI).

Spießente *(Anas acuta)*: Am 5.1. besuchte 1 ♂ die Neudauer Teiche (FSA). Am Frühjahrszug rasteten 3 ♂ am 14.3. an den Großwilfersdorfer Teichen (RGR) und 1 ♂ am 4.4. am Kirchberger Mühlteich (ATI). Am Herbstzug besuchten 1 Ind. am 25.8. und 2 ♂, 1 ♀ am 31.10. die Neudauer Teiche (GMD, FSA) und von 12.-20.10. verweilten 3-6 Ind. am Kirchberger Mühlteich (ATI).

Kolbenente *(Netta rufina)*: An den Kirchberger Teichen verweilten bis zu 2 ♂, 1 ♀ von 26.2.-8.6. (GKU, ATI, BWI), hier waren auch 3 ♂, 3 ♀ am 2.8. (HPH). Je 1 ♀ war am 8.3. an den Großwilfersdorfer Teichen (HSU) und an den Neudauer Teichen (FSA).

Moorente *(Aythya nyroca)*: An den Neudauer Teichen hielten sich von 8.3.-20.9. insgesamt 3 ♂ und 1 ♀ auf (RGR, GKU, GMD, FSA, ATI) und an den Kirchberger Teichen rasteten von 9.-14.3. maximal 5 ♂, 3 ♀ (ATI, BWI) und von 11.-15.10. war hier 1 ♂ (GKU, SRA, ATI).

Schellente *(Bucephala clangula)*: An den Großwilfersdorfer Teichen rasteten 1 ♀ am 1.1. (FSA) und 3 ♂ am 1.3. (RGR). Am Kirchberger Mühlteich verweilten von 3.-17.3. maximal 2 ad. ♂, 1 ad. ♀ (EAL, ATI, BWI).

Gänsesäger *(Mergus merganser)*: An den Fischteichen im Raabtal verweilten von 15.3.-16.4. maximal 2 ♂, 1 ♀ (EAL, GKU, ATI, BWI), am 28.5. besuchte 1 ♀ die Neudauer Teiche (FSA) und am 30.12. rastete 1 ♀ an den Großwilfersdorfer Teichen (RGR).

Rebhuhn *(Perdix perdix)*: Am 4.10. wurden 4 Ind. bei Oberneuberg beobachtet (SBE).

Schwarzhalstaucher *(Podiceps nigricollis)*: Von 6.-8.10. verweilte 1 Ind. am Kirchberger Mühlteich (ATI).

Zwergscharbe *(Phalacrocorax pygmaeus)*: An den Großwilfersdorfer Teichen verweilten 1 Ind. von 3.1.-23.8. (RGR, FSA, OSA), 1 vj., 1 juv. von 18.9.-12.10. (RGR, FSA) und bis zu 5 Ind. von 14.11.-29.12. (RGR, KMÜ, HPH, FSA, KSH, SZI). 1 vj. besuchte von 16.-17.4. die Kirchberger Teiche (ATI, SZI), hier waren von 5.-22.10. bis zu 22 Ind. (GKU, KMÜ, SRA, H. Rothermann, ATI).

Rohrdommel *(Botaurus stellaris)*: Am Frühjahrszug wurde am 21.3. 1 Ind. nachts über Feldbach gehört (ATI) und am 16.5. rief 1 Ind. am Saazer Teich (BWI). Am Herbstzug verweilten 1-2 Ind. von 12.-31.10. an den Neudauer Teichen (FSA).

Zwergdommel *(Ixobrychus minutus)*: Reviere bestanden an den Großwilfersdorfer Teichen (1 Paar, Brut mit 2 juv. erfolgreich), an den Kirchberger Teichen (3 Paare), am Saazer Teich (2 Reviere, 1 Brut mit 3 juv. erfolgreich), in Leitersdorf bei Hartberg (1 Revier), am Harter Teich (1 Revier) und an den Neudauer Teichen (1 Revier) (RGR, GMD, DNA, HPH, MRU, ESA, FSA, PSA, ATI, J. Weinhofer, SWE, BWI, CZE, SZI).

Nachtreiher *(Nycticorax nycticorax)*: Am Frühjahrszug rasteten 2 Ind. am 26.4. an den Neudauer Teichen (HSU), bei Hohenbrugg an der Raab war 1 vj. am 30.4. und 1 ad. von 1.-11.6. (ATI, MTI) und am 28.5. überflog

©BirdLife Österreich, download unter www.zobodat.at

1 Ind. Söchau (MRU). Am Herbstzug waren 2 juv. am 28.6., 1 juv. am 9.8. und 3 Ind. am 2.9. an den Großwilfersdorfer Teichen (RGR, FSA, PSA), im Hartberger Gmoos waren 1 ad., 1 juv. am 11.7. und 1 Ind. am 5.9. (LKH, HPH, ATI, SZI) und im Raabtal war 1 Ind. am 18.7. bei Raabau, 1 ad. am 2.8. an den Kirchberger Waldteichen und 1 juv. am 24.8. in Hohenbrugg an der Raab (JHO, ATI). Am 5.8. überflog 1 Ind. Breitenhilm (RPA) und 3 Ind. überflogen am 27.8. den Frösaugraben (RGR).

Seidenreiher *(Egretta garzetta)*: Am 8.5. rasteten 2 Ind. an den Neudauer Teichen (HFI).

Purpurreiher *(Ardea purpurea)*: Am Herbstzug rasteten 1 juv. am 28.7. am Reither Teich (ATI), 1-2 juv. von 9.8.-6.9. an den Großwilfersdorfer Teichen (FSA), 1 juv. am 1.9. an den Neudauer Teichen (FSA) und sehr spät 1 juv. 31.10. bei Gillersdorf (MRU).

Fischadler *(Pandion haliaetus)*: Am Frühjahrszug besuchte je 1 Ind. am 22.3., 4.5. und 6.5. die Großwilfersdorfer Teiche (EAL, RGR), insgesamt 16 Ind. wurden von 27.3.-15.4. an den Kirchberger Teichen (EAL, GKU, GMD, ATI, BWI) und insgesamt 7 Ind. wurden von 28.3.-21.4. an den Neudauer Teichen erfasst (), wo noch 1 Ind. am 29.5. fischte (SPA). Je 1 Ind. war am 31.3. und 4.5. am Reither Teich (GKU, ATI, BWI) und am 21.4. bei Nestelbach (MSU). Am Herbstzug besuchte je 1 juv. am 18.9. an den Großwilfersdorfer Teichen (FSA) und am 30.9. an den Kirchberger Teichen (ATI).

Gänsegeier *(Gyps fulvus)*: Am 14.8. wurde 1 Ind. in St. Stefan im Rosental geschwächt aufgegriffen (M. Hötz).

Seeadler *(Haliaetus albicilla)*: Das einzige oststeirische Brutpaar zog 2015 erfolgreich einen Jungvogel auf, der Ende Mai/Anfang Juni flügge wurde (OSA).

Rotmilan *(Milvus milvus)*: Am Frühjahrszug zog je 1 vj. am 14.4. über Breitenhilm (RPA), am 15.4. über Kirchberg an der Raab (ATI) und am 17.4. erneut über Breitenhilm (RPA).

Schwarzmilan *(Milvus migrans)*: Am Frühjahrszug zog am 13.5. 1 Ind. über Leitersdorf im Raabtal nach Norden (KMÜ, ATI). Am Herbstzug zog 1 juv. am 4.9. über Leitersdorf im Raabtal nach S (ATI).

Wiesenweihe *(Circus pygargus)*: Am Frühjahrszug war je 1 ad. ♂ am 14.4. bei Lödersdorf und am 16.4. bei Johnsdorf (ATI), am 20.4. zog 1 vj. über Breitenhilm nach NO (RPA), am 23.4. jagte 1 ad. ♀ bei Maierhofen (OSA) und je 1 vj. war am 7.5. und 21.5. bei Kirchberg an der Raab (ATI).

Kornweihe *(Circus cyaneus)*: Im Raum Neudau-Burgau überwinterten von 2.-26.1. 1 ad. ♂, 1 "♀" (RGR, FSA, HSU) und 1 "♀" besuchte am 25.1. die Großwilfersdorfer Teiche (RGR). Am Frühjahrszug jagten 1 ♂ am 11.3. und 2 "♀" am 14.3. bei Burgau, 1-2 "♀" von 14.-5.4. an den Großwilfersdorfer Teichen (RGR, FSA), am 29.3. war 1 "♀" bei Raaba (RPA) und 1 ♂ am Harter Teich (RWL) und sehr spät war 1 ♂ am 24.4. bei Fürstenfeld (KSH). Am Herbstzug war je 1 "♀" am 23.11. bei Neudau (GMD) und am 26.12. bei Großwilfersdorf (FSA).

Rotfußfalke *(Falco vespertinus)*: Am Frühjahrszug rasteten im Raabtal zwischen Kirchberg an der Raab und Hohenbrugg von 16.-30.5. bis zu 13 Ind. (KMÜ, ATI), am 16.5. waren 2 Ind. in Stainz bei Straden und 3 Ind. rasteten am 18.5. bei Waldsberg (BWI), von 19.-20.5. waren bis 16 Ind. in Breitenhilm (RPA) und im Feistritztal waren 3 Ind. am 21.5. bei Großhartmannsdorf (FSA) und 2 Ind. am 23.5. in Kleinsteinbach (ARA). In Gnieß hielten sich von 22.-31.5. 1-3 Ind. auf (RGR, JSH), am 29.5. waren 2 Ind. bei Fürstenfeld (KSH) und am 30.5. besuchte 1 Ind. Burgau (RGR, FSA).

Merlin *(Falco columbarius)*: Am 1.2. war 1 ♂ bei Flattendorf (JSH, HSU).

Würgfalke *(Falco cherrug)*: Am 13.12. rastete 1 ad. ♀ bei Kirchberg an der Raab (MTI).

Tüpfelsumpfhuhn *(Porzana porzana)*: Am Frühjahrszug besuchte 1 Ind. am 29.3. die Kirchberger Waldteiche (HPH). Am Herbstzug war je 1 Ind. am 22.8. und 18.10. im Hartberger Gmoos (THO, OSA, SZI).

Kleines *(*Sumpfhuhn *(Porzana parva)*: Am Frühjahrszug rastete je 1 ♂ am 6.4. und 21.4. an den Kirchberger Waldteichen (EAL, ATI). Am Herbstzug wurde 1 juv. am 22.8. im Hartberger Gmoos beringt (THO, OSA, ATI) und am 25.8. rasteten 3 Ind. an den Neudauer Teichen (GMD).

Wachtelkönig *(Crex crex)*: Von 30.-31.5. rief 1 ♂ bei Burgau (RGR, MRU, FSA).

Kranich *(Grus grus)*: Am Frühjahrszug zogen 3 Ind. am 28.2. über Breitenhilm nach NO (RPA), am 14.4. rasteten 2 ad. bei Burgau (RGR, FSA) und am 23.3. war 1 Ind. bei Neudau (GMD). Der Herbstzug erfolgte in mehreren Schüben: Von 24.-31.10. wurden insgesamt 1.670 Ind. erfasst (RGR, KGÜ, RPA, OSA, KSH, ATI, BWI, GZI), am 13.11. zogen 165 Ind. über Fürstenfeld und Kirchberg an der Raab (A. Ofner, FSA, ATI) und von 30.-31.12. wurden 500 Ind. gezählt und zahlreiche Ind. nachts gehört (RGR, RPA, OSA, KSC, KSH).

©BirdLife Österreich, download unter www.zobodat.at

Säbelschnäbler *(Recurvirostra avosetta)*: Am 4.4. besuchten 4 Ind. den Kirchberger Mühlteich (ATI).

Mornellregenpfeifer *(Charadrius morinellus)*: Am Herbstzug rasteten am Hochwechsel 6 juv. am 22.9. (M. Plank) und 1 juv. am 24.9. (ATI).

Goldregenpfeifer *(Pluvialis apricaria)*: Am Frühjahrszug rasteten 17 Ind. am 14.3. bei Burgau (FSA) und 4 Ind. von 14.-15.3. bei Hofing (ESA).

Temminckstrandläufer *(Calidris temminckii)*: Am 17.8. rastete 1 ad. an den Großwilfersdorfer Teichen (FSA).

Alpenstrandläufer *(Calidris alpina)*: Von 9.-17.8. verweilte 1 juv. an den Großwilfersdorfer Teichen (FSA).

Kampfläufer *(Philomachus pugnax)*: Am Frühjahrszug rasteten 1 Ind. am 10.3. 1-7 ♀ von 4.-15.5. am Saazer Teich (ATI, BWI), 1-3 Ind. von 13.3.-12.4. an den Kirchberger Teichen (EAL, GKU, HSU, ATI, BWI) und 12 Ind. am 13.3. an den Großwilfersdorfer Teichen (RGR). Am Herbstzug rastete je 1 ♂ am 9.8. und 18.8. an den Großwilfersdorfer Teichen (FSA) und am 27.10. am Kirchberger Mühlteich (ATI).

Zwergschnepfe *(Lymnocryptes minimus)*: Je 1 Ind. war von 5.-14.1. und am 15.3. bei Fürstenfeld (FSA, OSA).

Großer *(*Brachvogel *(Numenius arquata)*: Am Frühjahrszug rasteten 2 Ind. bei Burgau (FSA) und am Herbstzug überflog 1 Ind. am 20.8. Feldbach nach O (ATI).

Grünschenkel *(Tringa nebularia)*: Am Frühjahrszug rastete je 1 Ind. am 16.4. am Kirchberger Mühlteich und von 23.4.-7.5. am Saazer Teich (ATI). Am Herbstzug rastete 1 Ind. am 9.7. am Saazer Teich (ATI).

Rotschenkel *(Tringa totanus)*: Am Frühjahrszug verweilte 1 Ind. von 4.-5.4. an den Kirchberger Waldteichen (GKU, HSU, ATI, BWI). Am Herbstzug rastete 1 juv. am 23.6. am Saazer Teich (ATI).

Dunkler *(*Wasserläufer *(Tringa erythropus)*: Am Frühjahrszug rasteten 2 Ind. am 22.4. am Saazer Teich (ATI). Am Herbstzug besuchte je 1 ad. am 21.6. den Kirchberger Mühlteich und den Saazer Teich (ATI).

Schwarzkopfmöwe *(Larus melanocephalus)*: Am 14.7. rastete 1 ad. am Saazer Teich (ATI).

Sturmmöwe *(Larus canus)*: Am 19.1. besuchten 4 ad. den Kirchberger Mühlteich (ATI) und 1 ad. war am 25.1. an den Großwilfersdorfer Teichen (RGR). Am Frühjahrszug rasteten an den Großwilfersdorfer Teichen 1-3 Ind. von 8.-31.3. (RGR, FSA, HSU) und im Raabtal waren 2 ad., 1 vj. am 14.3. am Kirchberger Mühlteich, 1 ad. am 19.3. am Reither Teich und 1 ad., 2 vj. am 4.4. am Kirchberger Mühlteich (GKU, ATI, BWI). Am Herbstzug rastete 1 Ind. am 23.10. an den Kirchberger Teichen (WPE), am 9.12. war 1 ad. bei Hohenbrugg an der Raab, am 16.12. überflogen 1 ad., 1 juv. die Kirchberger Teiche nach S und am 28.12. rastete 1 ad. am Hainfelder Teich (ATI).

Fischmöwe *(Larus ichthyaetus)*: Am 16.4. besuchte 1 vj. den Kirchberger Mühlteich für 15 Minuten (ATI, MTI). Es ist der erste Nachweis dieser Art in der Steiermark.

Mittelmeermöwe *(Larus michahellis)*: An den Kirchberger Teichen rastete 1 ad. von 13.-14.3. (ATI) und 1 Ind. am 5.4. (HSU). Am 11.7. kreisten 1 ad., 2 juv. über dem Hartberger Gmoos (HPH, MSU, ATI, SZI).

Zwergmöwe *(Larus minutus)*: Von 17.-21.8. verweilten 3-5 juv. am Kirchberger Mühlteich (ATI) und am 25.8. besuchte 1 Ind. die Neudauer Teiche (GMD).

Raubseeschwalbe *(Hydroprogne caspia)*: Am 9.8. überflogen 3 ad. den Kirchberger Mühlteich nach SW (ATI).

Weißbartseeschwalbe *(Chlidonias hybrida)*: Am Frühjahrszug war je 1 ad. von 22.-23.5. und am 8.6. am Kirchberger Mühlteich (ATI, BWI) und am 23.5. am Saazer Teich (BWI). Am Herbstzug jagte 1 ad. am 28.7. am Reither Teich (ATI) und von 2.-9.8. verweilte 1 juv. am Kirchberger Mühlteich (EAL, HPH, ATI).

Trauerseeschwalbe *(Chlidonias niger)*: Am Frühjahrszug besuchte 1 Ind. am 26.4. die Neudauer Teiche (HSU), von 3.-26.5. waren 1-6 Ind. am Saazer Teich (ATI, BWI) und am 15.5. jagte 1 Ind. am Hainfelder Teich (ATI). Am Herbstzug besuchten je 1-3 Ind. von 16.-23.6. und von 8.-21.8. den Kirchberger Mühlteich, wo sich auch von 30.8.-2.9. 1-2 juv. und von 23.9.-8.10. 1 juv. aufhielten (GKU, ATI). Je 1 juv. war am 23.8. an den Großwilfersdorfer Teichen (FSA), am 4.9. am Saazer Teich und am 8.10. am Reither Teich (ATI).

Weißflügelseeschwalbe *(Chlidonias leucopterus)*: Am Frühjahrszug jagte 1 Ind. am 25.5. am Saazer Teich (BWI) und am Herbstzug besuchte 1 ad. am 4.8. die Neudauer Teiche (FSA).

©BirdLife Österreich, download unter www.zobodat.at

Zwergohreule *(Otus scops)*: Abseits des etablierten Brutgebietes rief je 1 ♂ am 18.4. bei Unterlamm (MRU) und am 5.6. in Fürstenfeld (OSA).

Habichtskauz *(Strix uralensis)*: Am 19.2. wurde je 1 Ind. bei Pressguts beobachtet (GMD).

Ziegenmelker *(Caprimulgus europaeus)*: Am 16.10. wurde 1 juv. ♀ im Hartberger Gmoos gefangen und beringt (GKU, ATI, SZI).

Bienenfresser *(Merops apiaster)*: Am 18.5. zogen 4 Ind. über Fürstenfeld (FSA) und 7 Ind. über Mönichwald, wo am 1.6. erneut 1 Ind. beobachtet wurde (KFR). Am 26.5. wurde ein Trupp über dem Saazer Teich gehört (ATI) und über Breitenhilm zogen 2 Ind. am 16.6. und 1 Ind. am 21.6. (RPA). Am 27.6. rief mind. 1 Ind. bei Burgau (FSA) und am 9.8. zog 1 Ind. über Breitenhilm (RPA).

Wendehals *(Jynx torquilla)*: Am Frühjahrszug rasteten 2 Ind. am 13.4. in Mönichwald (KFR) und je 1 Ind. am 18.4. in Breitenhilm (RPA) und am 21.4. an den Neudauer Teichen (FSA). Von 20.5.-1.6. sang 1 ♂ bei Neusetz (BWI).

Blutspecht *(Dendrocopos syriacus)*: Von 13.1.-12.3. hielt sich 1 ♂ in Fürstenfeld auf (FSA, OSA).

Mittelspecht *(Dendrocopos medius)*: Je 1 Ind. hielt sich von 4.1.-3.2. und von 9.-22.12. in Breitenhilm auf (RPA), 1 Ind. war von 5.-24.1. in Friedberg (AKU) und 1 ♀ verweilte von 17.1.-27.2. in Fürstenfeld (RGR, FSA, OSA). Brutverdacht erregte je 1 Ind. am 6.4. an den Kirchberger Teichen (EAL) und am 13.4. bei Leitersdorf im Raabtal (ATI). Am 31.12. war 1 Ind. bei Premstätten (RPA).

Heidelerche *(Lululla arborea)*: Wohl Überwinterer waren 1 Ind. am 1.1. bei Burgau (MRU) und 3 Ind. am 2.2. bei Fürstenfeld (FSA). Am Frühjahrszug überflog 1 Ind. am 21.3. Klöchberg Richtung NW (THO). Am Herbstzug rasteten 1-6 Ind. von 27.9.-29.9. und 6 Ind. am 14.10. bei Breitenhilm (RPA).

Uferschwalbe *(Riparia riparia)*: Am Frühjahrszug waren je 1 Ind. am 16.5. in Stainz bei Straden (GKK) und am 16.6. in Neudau (AKU), 2 Ind. am 25.5. an den Großwilfersdorfer Teichen (RGR) und bis zu 30 Ind. von 26.-30.5. an den Kirchberger Teichen (ATI). Am Herbstzug besuchten 3 Ind. am 6.9. die Großwilfersdorfer Teiche (FSA) und am 29.9. war 1 Ind. in Hohenbrugg an der Raab (ATI).

Rotkehlpieper *(Anthus cervinus)*: Am Herbstzug verweilten 1-3 Ind. von 10.-13.10. bei Kirchberg an der Raab (GKU, ATI) und 1 Ind. rastete am 12.10. an den Großwilfersdorfer Teichen (FSA).

Brachpieper *(Anthus campestris)*: Am 3.5. rastete 1 Ind. bei Johnsdorf (ATI).

Aschköpfige Schafstelze *(Motacilla flava cinereocapilla)*: Je 1 ♂ war am 30.3. an den Kirchberger Teichen (ATI) und am 16.5. am Saazer Teich (BWI).

Sprosser *(Luscinia luscinia)*: Im Hartberger Gmoos verweilte 1 ad. von 22.8.-31.10. (THO, GKU, HPH, OSA, ATI, CZE, SZI) und 1 dj. rastete hier am 23.8. (THO, OSA).

Nachtigall *(Luscinia megarhynchos)*: Am Frühjahrszug rastete je 1 Ind. 22.4. bei Gnaning (SZI), am 23.4. bei Premstätten (RPA) und an den Kirchberger Waldteichen (ATI), am 28.4. bei Hohenbrugg an der Raab (ATI) und am 11.5. bei Fürstenfeld (MRU). Brutverdächtig war 1 Ind. von 10.-30.5. bei Burgau (RGR, MRU).

Blaukehlchen *(Luscinia svecica)*: Am 20.9. wurde 1 dj. ♂ im Hartberger Gmoos beringt (GKU, ATI).

Ringdrossel *(Turdus torquatus)*: Am 1.4. rastete 1 Ind. bei Hohenbrugg an der Raab (ATI).

Rotdrossel *(Turdus iliacus)*: Am Frühjahrszug rastete je 1 Ind. am 16.3. in Breitenhilm (RPA) und am 31.3. in Strallegg (GMD). Am Herbstzug waren 2 Ind. am 12.10. in Fernitz (RPA), 3 Ind. überflogen am 19.10. Nestelbach (MSU), 1 Ind. zog am 26.10. nachts rufend über Feldbach nach Süden (ATI) und 4 Ind. rasteten am 1.11. im Hartberger Gmoos (THO, OSA). Am 16.12. war noch 1 Ind. in Breitenhilm (RPA).

Feldschwirl *(Locustella naevia)*: Je 1 ♂ sang am 3.5. bei Hohenbrugg an der Raab (ATI), am 6.5. bei Unterrohr (GMD), am 7.5. bei Oberlungitz und am 14.5. bei Penzendorf (MPE).

Schlagschwirl *(Locustella fluviatilis)*: Je 1 ♂ sang am 25.5. in Breitenhilm (RPA) und am 1.6. bei Riegersbach (KFR). Am Herbstzug wurde 1 Ind. am 19.9. im Hartberger Gmoos beringt (GKU, ATI).

Rohrschwirl *(Locustella luscinioides)*: Am Saazer Teich sangen 1-3 ♂ von 26.4.-16.5. (ATI, BWI), je 1 ♂ sang am 1.5. bei Unterrohr (JSH, HSU) und am 27.5. an den Kirchberger Teichen (ATI) und im Hartberger Gmoos sangen von 1.5.-11.7.1-2 ♂ (OSA, MSU, ATI, SZI). Am Herbstzug wurden zwischen 22.8. und 17.10. insgesamt 4 Ind. im Hartberger Gmoos beringt (THO, GKU, OSA, ATI, SZI).

©BirdLife Österreich, download unter www.zobodat.at

Mariskensänger *(Acrocephalus melanopogon)*: Am Frühjahrszug sang 1 ♂ von 27.-28.3. am Kirchberger Mühlteich (ATI). Am Herbstzug rastete 1 Ind. von 19.-20.10. am Kirchberger Mühlteich (ATI).

Gelbspötter *(Hippolais icterina)*: Am Frühjahrszug rasteten je 1 Ind. am 30.4. und 17.5. in Breitenhilm (RPA), 1-2 Ind. von 4.5.-7.6. in Mönichwald (KFR) und je 1 Ind. war am 7.5. in Raaba (RPA), am 17.5. in Passail (TSO) und Arzberg (KFR), am 26.5. in Pischelsdorf (J. Geyer) und am 1.6. in Kapfenstein (MTI).

Berglaubsänger *(Phylloscopus bonelli)*: Am 12.5. wurde 1 Ind. in Mönichwald beobachtet (KFR).

Beutelmeise *(Remiz pendulinus)*: Am Frühjahrszug rasteten 2-4 Ind. von 22.-29.3. an den Großwilfersdorfer Teichen (RGR, FSA), bis zu 12 Ind. von 29.3.-5.4. an den Kirchberger Teichen (GKU, ATI), 8 Ind. am 29.3. am Harter Teich (RWL) und 1 Ind. am 30.3. an den Neudauer Teichen (FSA). Brutverdächtig waren 1 ♂, 1 ♀ am 11.7. im Hartberger Gmoos (MSU, ATI, SZI). Am Herbstzug rasteten je 1 Ind. von 3.-4.9. und am 13.10. am Saazer Teich (ATI), 1-3 Ind. von 6.9.-12.10. an den Großwilfersdorfer Teichen (RGR, FSA), bis zu 21 Ind. von 30.9.-27.10. an den Kirchberger Teichen (GKU, ATI), bis zu 20 Ind. von 4.10.-1.11. im Hartberger Gmoos (THO, OSA, ATI, SZI) und 3 Ind. am 20.10. an den Neudauer Teichen (GMD).

Mauerläufer *(Tichodromis muraria)*: Am 18.2. war 1 Ind. bei Arzberg (RGR, FSA). Von 21.10.-11.11. war 1 Ind. bei Leitersdorf im Raabtal (ATI).

Schneeammer *(Plectrophenax nivalis)*: Von 8.-13.2. verweilte 1 ad. ♀ bei Kirchberg an der Raab (ATI, RGR, GKU, L. Kaufmann, KMÜ, FSA, MTI).

Weststeiermark

Höckerschwan *(Cygnus olor)*: Am 18.6. besuchten 2 ad. die Dornegger Teiche (SRA). Am Herbstzug verweilten maximal 27 Ind. von 12.-18.10. an den Teichen bei Arnfels (GPU, WST) und am 17.10. rasteten 2 juv. an den Dornegger Teichen (SRA).

Graugans *(Anser anser)*: Am Spiegelteich bei Preding und an den Dornegger Teichen erregte je ein Paar, das von 7.3.-19.6. bzw. von 20.3.-22.4. anwesend war, Brutverdacht (SRA). Am Herbstzug rasteten an den Dornegger Teichen 8 ad., 12 juv. am 25.8., 1 Ind. am 19.9., 5-6 Ind. von 17.-27.10., 8 Ind. am 18.11. und noch 1 Ind. am 10.12. (SRA). Am 12.10. zogen 70 Ind. über Hardegg nach Süden (GPU) und am selben Tag rasteten 37 Ind. an den Teichen bei Arnfels (GPU, WST) und 2 Ind. überflogen ebenfalls am 12.10. Arnfels nach Osten (WST).

Kanadagans *(Branta canadensis)*: Von 1.-22.3. hielten sich 1-3 ad. am Pibersteiner Badesee auf (HPH).

Mandarinente *(Aix galericulata)*: Am 17.10. besuchte 1 ♀ und am 22.10. 1 ♂ die Dornegger Teiche (SRA).

Pfeifente *(Anas penelope)*: Am Herbstzug rasteten 3 Ind. am 21.9. und 11 Ind. am 17.10. an den Dornegger Teichen (SRA).

Schnatterente *(Anas strepera)*: Am 13.6. besuchten 2 ♂ den ehemaligen Bergbau bei Bärnbach (HPH, SWE).

Krickente *(Anas crecca)*: Am Herbstzug rasteten an den Dornegger Teichen 6 Ind. am 19.9., 17 Ind. am 17.10. und 3 Ind. am 13.12. (SRA).

Spießente *(Anas acuta)*: Am 17.10. rasteten 2 ♂, 6 "♀" an den Dornegger Teichen (SRA).

Knäkente *(Anas querquedula)*: Am Frühjahrszug rasteten 2 ♂, 1 ♀ am 8.3. im ehemaligen Bergbau bei Bärnbach (HPH). Am Herbstzug rasteten 2 Ind. am 27.9. am Spiegelteich (SRA).

Reiherente *(Aythya fuligula)*: Am Frühjahrszug rasteten 3 ♂, 3 ♀ am 22.4. und 3 ♂, 2 ♀ am 3.5. an den Dornegger Teichen (SRA), am 22.7. wurden am Spiegelteich 6 ad. und 16 pulli gezählt (AFS).

Gänsesäger *(Mergus merganser)*: Am 23.1. schwammen 2 ad. ♂ in der Sulm bei Prarath (FRS).

Wachtel *(Coturnix coturnix)*: Am 24.5. sangen 3 ♂ bei Tregist (HPH) und am 21.6. rief 1 ♂ bei Dietersdorf (SRA). Am 7.7. wurden 2 ♂ bei Schlossberg gehört (GPU) und 1 ♂ sang am 8.7. bei Graschach (FRS).

©BirdLife Österreich, download unter www.zobodat.at

Haubentaucher *(Podiceps cristatus)*: Am Frühjahrszug rasteten 2 ad. am 8.3. und 4 ad. am 19.4. im ehemaligen Bergbau bei Bärnbach (HPH). An den Dornegger Teichen hielt sich ein Paar von 3.5.-10.7. auf und unternahm zwei erfolglose Brutversuche (AHA, SRA). Am Herbstzug besuchte je 1 Ind. am 12.8., 25.8., 21.9., 17.10. und 22.10. die Dornegger Teiche (SRA).

Rothalstaucher *(Podiceps griseigena)*: Am Herbstzug rastete 1 juv. am 26.9. am Spiegelteich Preding (SRA).

Zwergscharbe *(Phalacrocorax pygmaeus)*: Am 18.10. rastete 1 Ind. an den Arnfelser Teichen (GKK).

Nachtreiher *(Nycticorax nycticorax)*: Am Frühjahrszug besuchte 1 vj. die Waldschacher Teiche (GGR), wo am Herbstzug 5 Ind. am 28.8. beobachtet wurden (JPU).

Fischadler *(Pandion haliaetus)*: Am Herbstzug besuchte am 7.8. 1 Ind. die Waldschacher Teiche (M. Weißensteiner, H. Weißensteiner).

Rotmilan *(Milvus milvus)*: Am 12.3. zog 1 Ind. über Krast nach Osten (GPU).

Rohrweihe *(Circus aeruginosus)*: Am Frühjahrszug jagten 2 ad. ♀ am 29.3. im ehemaligen Bergbau bei Bärnbach (HPH), 1 Ind. am 8.4. bei Saggau (GPU) und 1 "♀" am 10.6. bei Fluttendorf (RGR). Am Herbstzug zog 1 juv. am 22.8. über Pössnitz nach S (WST), am 4.9. war 1 ad. ♀ bei Saggau (GPU) und am 12.9. 1 ♂ am Remschnigg (GKA).

Kornweihe *(Circus cyaneus)*: Am 14.11. zog 1 "♀" beim Großen Speikkogel über die Koralpe nach Süden (RPA, SPA).

Wiesenweihe *(Circus pygargus)*: Am 26.4. jagten 2 Ind. bei Dietersdorf (SRA).

Rotfußfalke *(Falco vespertinus)*: Am 17.5. besuchten 26 Ind. Nestelberg bei Großklein (GPU) und am 10.7. war 1 ♀ in Ratsch an der Weinstraße (ART).

Wanderfalke *(Falco peregrinus)*: Am 8.2. war 1 ♂ bei Gradenberg (R. Plozner) und am 16.2. jagte 1 Ind. in Saggau (GPU). Am Herbstzug überflog 1 juv. am 12.10. Eichberg-Trautenburg nach Süden (WST).

Wasserralle *(Rallus aquaticus)*: Am 6.9. wurde 1 Ind. im ehemaligen Bergbau bei Bärnbach gesehen (HPH).

Wachtelkönig *(Crex crex)*: Von 13.5.-22.6. sangen 1-2 ♂ im ehemaligen Bergbau bei Bärnbach (GGR, R. Plozner, JPU) und am 29.5. wurde 1 ♂ bei Eisbach gehört (PHO).

Kranich *(Grus grus)*: Am Herbstzug zogen von 25.10.-24.11. insgesamt mind. 2320 Ind. über Bärnbach nach Westen (GGR, R. Plozner, E. Schmelzer-Jost), am 25.10. wurden 70 Ind. aus Gutenacker gemeldet (KWR), am 31.10. zogen 150 Ind. über Gruberg nach Westen (J. Klug) und am 1.11. wurde abends ein kleiner Trupp über Aibl gehört (HPR). Ebenfalls nach Westen zogen 130 Ind. am 14.11. über Krast (GPU), 208 Ind. am 18.11. über Gussendorf (SRA), 650 Ind. am 24.11. über Stainz (S. Prietl) und 200 Ind. am 24.11. über Schlossberg (GPU).

Flussregenpfeifer *(Charadrius dubius)*: Am 7.6. hielten sich 3 ad. in einer Schottergrube bei Gleinstätten auf (FRS).

Waldschnepfe *(Scolopax rusticola)*: Am Herbstzug wurde 1 Ind. am 18.11. bei Prarath entdeckt (FRS).

Bekassine *(Gallinago gallinago)*: Am Frühjahrszug besuchte 1 Ind. am 29.3. den ehemaligen Bergbau bei Bärnbach (HPH), an den Waldschacher Teichen war noch 1 Ind. am 20.12. (JPU).

Zwergschnepfe *(Lymnocryptes minimus)*: Am 1.11. wurden 2 Ind. im ehemaligen Bergbau bei Bärnbach entdeckt (HPH).

Flussuferläufer *(Actitis hypoleuca)*: Am Frühjahrszug rasteten 1-2 ad. von 23.-26.4. an den Dornegger Teichen (SRA) und 1 ad. besuchte am 3.5. die Waldschacher Teiche (JPU). Am Herbstzug besuchte 1 ad. am 18.7. den ehemaligen Bergbau bei Bärnbach (HPH) und am 12.9. rasteten 2 Ind. an den Waldschacher Teichen (JPU).

Grünschenkel *(Tringa nebulosa)*: Am Frühjahrszug rasteten 3 ad. am 19.4. an den Waldschacher Teichen (JPU) und 1 ad. am 4.5. am Spiegelteich Preding (SRA).

Waldwasserläufer *(Tringa ochropus)*: Am Frühjahrszug rasteten 2 ad. am 10.4. an den Dornegger Teichen (SRA). Wohl bereits am Herbstzug waren 2 Ind. am 7.6. bei Graschach (FRS).

©BirdLife Österreich, download unter www.zobodat.at

Bruchwasserläufer *(Tringa glareola)*: Am Frühjahrszug rastete 1 ad. am 21.4. bei Kitzelsdorf (GPU) und 2 ad. besuchten am 3.5. die Waldschacher Teiche (JPU). Am Herbstzug rastete 1 Ind. am 29.8. an den Waldschacher Teichen (JPU).

Lachmöwe *(Larus ridibundus)*: Am Frühjahrszug raste 1 ad. am 1.3. im ehemaligen Bergbau bei Bärnbach (HPH), 3 ad. besuchten am 8.3. den Pibersteiner Badesee (HPH) und 2 Ind. waren am 3.5. an den Waldschacher Teichen (JPU). Am Herbstzug rasteten 70 Ind. am 2.7. bei Graschach (FRS).

Mittelmeermöwe *(Larus michahellis)*: Am 12.10. überflogen 6 Ind. Arnfels Richtung Osten (WST).

Trauerseeschwalbe *(Chlidonias hybrida)*: Am 3.5. jagte 1 ad. an den Waldschacher Teichen (JPU).

Turteltaube *(Streptopelia turtur)*: Von 14.5.-2.7. wurde immer wieder 1 Ind. bei Arnfels beobachtet (GKK, GPU), am 25.5. sang 1 ♂ bei Tregist (HPH) und von 30.7.-4.8. verweilten 2-3 Ind. bei Krast (GPU).

Uhu *(Bubo bubo)*: Ende März/Anfang April wurde 1 ad. bei Gussendorf beobachtet (Herr Enzi).

Waldohreule *(Asio otus)*: Je 1 Ind. wurde am 15.2. bei Graschach (FRS), am 1.4. bei Warnblick (R. Gutzinger), am 5.10. in Schlossberg und am 16.11. in Leutschach (GPU) beobachtet.

Habichtskauz *(Strix uralensis)*: Je 1 Ind. wurde am 30.1. bei Korbin (SRA), am 23.10. am Remschnigg (H. Thünauer), am 1.11. auf der Pack (HPH) und am 30.11. bei Freidorf im Sulmtal (F. Assl) beobachtet. Am 14.11. gelang ein Federfund bei Gressenberg (RPA).

Wiedehopf *(Upupa epops)*: Besetze Reviere wurden aus Eichberg (1 Revier), Mitterstrassen (1 Revier), Kranach (1 Revier), Aibl (2 Reviere), Arnfels (1 Revier), Rettenbach (1 Revier), Aichegg (1 Revier), St. Oswald ob Eibiswald (1 Revier) und Garanas (1 Revier) gemeldet (ABU, HPR, GPU, SZI). Am Herbstzug rasteten 1 Ind. von 2.-3.8. bei Unterfresen (ABU), 2 Ind. am 21.8. bei Arnfels (ABU) und je 1 Ind. am 2.9. bei Aichberg (ABU) und am 4.9. bei Krast (GPU).

Wendehals *(Jynx torquilla)*: Reviere dieser selten gewordenen Art wurden aus Saggau (2 Reviere), Eichberg (4 Reviere), Schlossberg (1 Revier), Untergreith (1 Revier) und Graschach (1 Revier) gemeldet (JPO, GPU, FRS).

Mittelspecht *(Dendrocopos medius)*: Am 17.5. wurde 1 Ind. in Oberfahrenbach gesehen (GPU).

Heidelerche *(Lululla arborea)*: Am Frühjahrszug zog 1 Ind. am 19.3. über den Remschnigg nach Norden (WST) und am Herbstzug zogen 14 Ind. am 12.10. über Kranach nach Westen (WST).

Wiesenpieper *(Anthus pratensis)*: Ein Überwinterer war am 10.1. am Remschnigg (WST). Am Frühjahrszug rasteten 6 Ind. am 1.3. bei Graschach (FRS) und 1-15 Ind. vom 8.-22.3. im ehemaligen Bergbau Bärnbach (HPH). Am Herbstzug rasteten am 12.10. 30 Ind. bei Hardegg und 1 Ind. zog über Eichberg (WST), am 16.10. waren 5 Ind. bei Saggau (GPU), je 2 Ind. waren am 17.10. und 6.11. am Remschnigg (GPU, WST), am 19.10. rasteten 13 Ind. bei Oberhaag (GPU), am 22.10. suchten 20 Ind. bei Glanz nach Nahrung (WST) und am 1.11. war 1 Ind. im ehemaligen Bergbau Bärnbach (HPH).

Schafstelze *(Motacilla flava)*: Am Frühjahrszug rasteten 2 Ind. am 26.4. bei Schwanberg (SUD) und 1 Ind. von 14.-16.5. bei Arnfels (GKK). Am Herbstzug rastete 1 Ind. von 8.-9.10. bei Arnfels (GKK).

Braunkehlchen *(Saxicola rubetra)*: Am Frühjahrszug rasteten 6-11 Ind. von 23.-30.4. bei Oberhaag, 4 Ind. am 24.4. und 1 ♂ von 29.5.-3.6. bei Altenbach, 1-2 Ind. von 30.4.-13.5. bei Krast (GPU) und 1 ♂ am 14.5. bei Kowald (HPH). Am 19.5. waren 3 Ind. bei Pack (MZA), am 20.5. besuchten 4 Ind. Gussendorf (SRA), 2 ♀ rasteten am 24.5. bei Zwaring (CZE) und 1-3 Ind. waren von 25.-31.5. bei Schlossberg (GPU). Am Herbstzug rasteten 12 Ind. am 26.8. bei Kitzelsdorf (GPU) und 5 Ind. am 6.9. im ehemaligen Bergbau Bärnbach (HPH).

Schwarzkehlchen *(Saxicola rubicola)*: Am Frühjahrszug rasteten 1 Ind. am 12.3. bei Kitzelsdorf (GPU) und 3 ♂, 2 ♀ am 20.3. bei Gussendorf (FSA). Reviere bestanden bei Saggau (2 Paare), im ehemaligen Bergbau Bärnbach (7 Reviere, Brut nachgewiesen), bei Gussendorf (1 Revier), bei Kowald (1 Revier), bei Untergreith (1 Revier) und bei Pack (1 Paar) (HPH, R. Plozner, GPU, SRA, SWE, MZA). Am Herbstzug rasteten 6 Ind. am 31.8. und 1 ♂ am 30.10. bei Kitzelsdorf (GPU), 1 Ind. war am 6.9. im ehemaligen Bergbau Bärnbach (HPH), 2-5 Ind. hielten sich von 18.9.-14.10. bei Saggau auf (GPU) und 6 Ind. rasteten am 20.10. bei Altenbach (GPU).

Schlagschwirl *(Locustella fluviatilis)*: Am 17.6. sang 1 ♂ nördlich von Stainz (B. Knes).

©BirdLife Österreich, download unter www.zobodat.at

Teichrohrsänger *(Acrocephalus scirpaceus)*: Am 13.6. sang 1 ♂ im ehemaligen Bergbau Bärnbach (HPH, SWE).

Drosselrohrsänger *(Acrocephalus arundinaceus)*: Am Frühjahrszug rastete je 1 Ind. am 23.4. bei Hallersdorf (SZI) und am 25.4. am Remschnigg (GPU). Am Spiegelteich sang 1 ♂ von 16.5.-6.7. (SRA, SUD) und bei Haslach waren 3 Ind. am 6.7. (FRS).

Gelbspötter *(Hippolais icterina)*: Am Frühjahrzug rastete je 1 Ind. am 17.5. bei Oberfahrenbach (GPU), am 18.5. bei Hallersdorf (SZI), am 24.5. in Voitsberg (HPH), am 25.5. bei Tregist (HPH) und am 25.5. am Remschnigg (GPU).

Gartengrasmücke *(Sylvia borin)*: Am Frühjahrszug rastete am 25.5. 1 Ind. am Remschnigg (GPU).

Dorngrasmücke *(Sylvia communis)*: Von 24.5.-13.6. sangen bis zu 3 ♂ im ehemaligen Bergbau Bärnbach (HPH, R. Plozner, SWE) und am Herbstzug rastete 1 Ind. am 26.8. bei Schlossberg (GPU).

Fitis *(Phylloscopus trochilus)*: Je 1 ♂ sang am 1.5. bei Lamberg und Kühberg (KGE), am 6.5. bei Wielitsch (LKH), am 19.5. in Pack (MZA) und am 25.6. bei Gressenberg (WST).

Waldlaubsänger *(Phylloscopus sibilatrix)*: Am Frühjahrszug rasteten 6 Ind. am 23.4. bei Hallersdorf (SZI) und je 1 Ind. war am 3.5. bei Pössnitz und am 4.5. bei Soboth (JPO). Brutverdächtig war 1 Ind. am 25.6. bei Gressenberg (WST).

Zwergschnäpper *(Ficedula parva)*: Am 18.9. rastete 1 Ind. bei Tobis (SRA).

Trauerschnäpper *(Ficedula hypoleuca)*: Am Frühjahrszug rastete 1 Ind. am 14.5. bei Untergreith (GPU). Am Herbstzug rastete je 1 Ind. am 17.9. bei Kitzelsdorf (GPU) und am 21.9. bei Gussendorf (SRA).

Halsbandschnäpper *(Ficedula albicollis)*: In Tobisegg wurden von 13.4.-19.6. maximal 3 ♂, 2 ♀ festgestellt, zwei Paare brüteten erfolgreich (SRA). Am 17.5. wurden 2 futtertragende Ind. in Nestelberg bei Großklein (GPU) und am 30.5. ein futtertragendes Ind. bei Zirknitz (GAN) festgestellt.

Beutelmeise *(Remiz pendulinus)*: Am Frühjahrszug rasteten 7 Ind. am 29.3. im ehemaligen Bergbau Bärnbach (HPH).

Bluthänfling *(Carduelis cannabina)*: Am Herbstzug rasteten 4 Ind. am 20.9. und 5 Ind. am 26.11. bei Schlossberg und 12-30 Ind. von 22.-23.10. bei Krast (GPU).

Anschriften der Verfasser:

A.o. Univ.-Prof. Mag. Dr. Hartwig W. Pfeifhofer
BirdLife Österreich – Landesgruppe Steiermark
Am Steinergrund 37
8047 Hart bei Graz

Sebastian Zinko
Am Hofacker 2
8010 Graz

ZOBODAT - www.zobodat.at

Zoologisch-Botanische Datenbank/Zoological-Botanical Database

Digitale Literatur/Digital Literature

Zeitschrift/Journal: Vogelkundliche Nachrichten aus Ostösterreich

Jahr/Year: 2016

Band/Volume: 0027_1-4

Autor(en)/Author(s): Pfeifhofer Hartig W., Zinko Sebastian

Artikel/Article: Vogelkundliche Beobachtungen in Steiermark im Jahr 2015 134-159