

**ORNITHOLOGISCHE BEOBACHTUNGEN
AUS OBERÖSTERREICH VON JÄNNER BIS JUNI 1996**

Selected bird records in Upper Austria from January until June 1996

zusammengestellt von M. BRADER und H. STEINER

Durch die hartnäckigen Nachwehen des doch langen Winters (bis Mitte April) kam es bei einigen Arten (Rotdrossel *Turdus iliacus*, Bergfink *Fringilla montifringilla*) zu auffälligen Zugstaus, die auch dazu führten, daß z.B. Ringdrosseln (*Turdus torquatus*) weit außerhalb des normalen Verbreitungsgebietes anzutreffen waren. Wie schon im Osten Österreichs bemerkt, erschienen dafür die in der zweiten April- und der ersten Maihälfte rückkehrenden Afrikazieher (Mauersegler *Apus apus*) auffallend früh. Bemerkenswert waren unter den Wasser- und Watvögeln schöne Zahlen an Gründelenten (vor allem Löffelenten *Anas clypeata* und Spießenten *Anas acuta*); stark vertreten war in diesem Frühling auch die Kolbenente (*Netta rufina*).

Als „Aufputz“ dieser Zusammenstellung seien der dritte oberösterreichische Gelbschnabeleistaucher (*Gavia adamsii*), ein Brauner Sichler (*Plegadis falcinellus*), die oberösterreichische Erstnachweise von Blauflügelente (*Anas discors*) und Schwarzkopfruderente (*Oxyura jamaicensis*), ein Triel (*Burhinus oedicnemus*) (erster seit 1993), ein gerupftes Diamanttäubchen (*Geopelia cuneata*), Bruten von Sperlingskauz (*Glaucidium passerinum*) und Rauhußkauz (*Aegolius funereus*) im Weilhartsforst, eine Rötelschwalbe (*Hirundo daurica*), zwei Schwarzstirnwürger (*Lanius minor*) (die ersten seit 1990) und eine Zaunammer (*Emberiza cirrus*). Wenn das kein Ansporn ist.....

SEETAUCHER - STÖRCHE

Prachtaucher (*Gavia arctica*): Am 14.1. je 1 Ex. am Ennsstau Staning (MBR, SKL) und an der Salzach bei Ach (KLI); zwischen 20.1. und 13.6. schwamm ein Altvogel im Ennsstau Mühlradung (APF, MBR, OBA, HES, SKL). 2 ad. und 1 imm. Ex. wurden von EWE am Großen Weikerlsee notiert. 2 Ex. im Prachtkleid hielten sich am 16.5. in der Wibauschottergrube bei Kappern/Traun auf (ASC).

***Gelbschnabeleistaucher** (*Gavia adamsii*): Der am 31.12. entdeckte diesjährige Vogel (siehe Vogelkdl. Nachr., Naturschutz aktuell 1996,4,1) wurde am 14.1. von DSC erneut beobachtet (die Beobachtung wurde von der Avifaunistischen Kommission anerkannt).

Zwergtaucher (*Tachybaptus ruficollis*): An den Schacherteichen N Kremsmünster Rückgang von 5-6 BP (1995) auf 1 BP (HST, MBR). Am 6.6. wurden am Schiederweiher bei Hinterstoder 2 Junge gefüttert (HST); am 17.6. 1 BP mit 1 pullus am Fredisee/Mitterweng (WWE).

Haubentaucher (*Podiceps cristatus*): Brutnachweise gelangen an den Schacherteichen N Kremsmünster (3 BP; MBR, HST) und am Almsee (6 BP; NPÜ, MBR). Von 4 an der Enns in Staning brütenden Paaren hatte keines Bruterfolg (Störungen durch Angelfischerei),

weitere Nester an den Stauräumen Rosenau und Mühlrading wurden zerstört. 21 Ex. hielten sich, großteils verpaart, am 1.5. am Irrsee auf (HUH, MBR).

Rothalstaucher (*Podiceps griseigena*): Am 4.1. / 6.1. / 28.1. / 27.4. je 1-2 Ex. am Traunsee (LHÖ, NPÜ, MBR, AFO, WJI); zwischen 6.1. und 19.3. schwammen 2 Ex. am Attersee bei Unterach (LHÖ); am 14.1. 3 Ex. und am 17.3. 22 Ex. im Bereich der Ennsmündung (SWA). EWE berichtet von Einzelvögeln am 6.1. am Großen Weikerlsee, am 26.2. an der Traunmündung und am 26.4. an der Donau bei Asten.

Ohrentaucher (*Podiceps auritus*): Am 16.3. 1 Ex. am Innstau Ering (JBO), ebd. am 20.3. 1 Ex. (RWI).

Schwarzhalstaucher (*Podiceps nigricollis*): Einzelne Individuen schwammen zwischen 5.1. und 3.3. im Bereich Weikerlsee - Traunmündung (EWE). Am 14.1. stellte EKO die Art am Baggerteich Redlham ESE Attnang fest; am 16.3. 1 Ex. am Hallstättersee (SST, IRS). Am 1.5. notierten HUH und MBR 5 Ex. am Irrsee. Von den Teilnehmern der Monticola - Tagung in Gmunden wurden am 6.6. 3 Ex. am Westufer des Traunsees bei Pühret bemerkt (RHA, BCA); vom Traunsee meldeten EWE, AFO, SKL und MBR auch einige Winterdaten (1.1. - 2 Ex., 11.1. - 4 Ex., 28.1. - 1 Ex.; 18.2. - 1 Ex.; 7.3. - 2 Ex., alle in der Gmundner Bucht; 4.1. - 1 Ex. bei Rindbach). An den Innstauseen 1 - 13 Vögel zwischen 11.1. und 27.6.

Kormoran (*Phalacrocorax carbo*): Die im Auftrag der Naturschutzabteilung der OÖ Landesregierung vom Otto Koenig Institut für angewandte Öko-Ethologie (EHA, JEI) koordinierten Schlafplatzzählungen zwischen Mitte Oktober 1995 und Ende März 1996 ergaben einen oberösterreichischen Gesamtbestand von maximal 2280 Ex. Anfang Dezember 1995.

Graureiher (*Ardea cinerea*): Größere Ansammlungen betreffen 134 Ex. am Inn zwischen KW Ering/Frauenstein und Hagenauer Bucht am 30.1., 56 Ex. am 9.3. und 62 Ex. am 16.3. ebd. (JBO). Neue Brutplätze wurden an der Enns bei Kleinreifling (5 BP; MBR) und an der Aurach bei Aurachkirchen (10 - 11 BP; AFO, MBR) bekannt.

Purpureiher (*Ardea purpurea*): Am 5.5. fand RGR 1 Ex. bei Feldkirchen/Donau; am 10.6. entdeckte ATR einen Altvogel am Ennsstau Staning.

Silberreiher (*Casmerodius albus*): Jännerdaten von einzelnen Ex. melden EWE und MRI aus dem Raum Weikerlsee - Mitterwasser - Dornbloach - Steyregger Au. Im Bereich Entenlake/Naarnmündung beobachtete RSE am 15.1. 6 Ex., am 16.1. 1 Ex., am 11.3. 1 Ex., am 17.3. 16 Ex. Einzelvögel wurden zwischen 14.1. und 12.2. an der Steyr bei Christkindl W Steyr (WWE, MBR), am 14.1. an der Salzach bei St.Radegund (KLI), am 3.2. in der Etenau (KLI), am 23.3. bei Schloß Auhof a.d. Donau (RGR), am 25./29.3. an den Feldkirchner Badeseen (RGR), am 1.4. über Haid bei Ansfelden (WES) beobachtet. Auf Feldern unweit Tillysburg/Enns hielten sich zwischen 31.3. und 6.4. 1-2 Ex. auf (ATR). Inn-Meldungen betreffen 1-12 Vögel zwischen 1.1. und 26.5. (CNÖ, HNÖ, HKU, HAU, RWI, LPA, GST, HWE, HRR, BRA, IGÜ, JKO, HHA, JBO, KBI, GKO, FSE, HEL).

Seidenreiher (*Egretta garzetta*): Einzig am Inn am 8., 11. und 24.6. 1 Ex. im kraftwerksnahen Bereich des Stauraumes Ering (CNÖ, HNÖ, EST); am 29.6. waren 2 bei der „Vogelinsel“ W Obernberg/Inn (KBI).

Nachreiher (*Nycticorax nycticorax*): Am 21.5. entdeckte WWE einen Altvogel in den Donauauen des Machlands, am 13.6. ASC einen subadulten Vogel an den Planaschotterteichen an der Traun. Die Kolonie in der Reichersberger Au/Inn beherbergte heuer 10 BP (GER).

Rohrdommel (*Botaurus stellaris*): Am 24.3. 1 Ex. an der Salzachmündung (RWI), ebd. 1 Ex. am 19.5. (EST).

Weißstorch (*Ciconia ciconia*): Ab 21.3. bestätigten FUI, RSE, KHU das Horstpaar auf der Schule in Saxen. Über die Neuansiedlung eines Brutpaares in Haslach/Mühl im Anschluß an die südböhmische Population berichtet KZI. Weiters kam es zu einem Brutversuch in Schörfling (AER). Im Raum Steyr wurden zwischen 10.4. und 5.6. mehrfach 1-2 Vögel beobachtet; wohl das Brutpaar von Dorf/Enns (Niederösterreich), das heuer ohne Bruterfolg blieb (OBA, HES, ATR, MBR, WWE, JBL). Bei Laakirchen am 12.4. 8 Ex. (AFO), bei Unterthambach am 21.4. 2 Ex. (EÜB), bei Steyermühl am 25.4. 2 Ex. (AFO), bei den Schacherteichen N Kremsmünster am 27.4. 1 Ex. (KHU), bei Wolfgrub/Schönau i.Mkr. am 4.5. und am 5.6. 2 Ex. (ALS), bei Alt-Lenzing am 10.5. und am 5.6. 6 Ex. (AER), bei Altheim/Linz am 11.5. 2 Ex. (WSE), in der Ettenau am 4.6./5.6. 1 Ex. (KLI), bei Waldzell am 17.6. 4 Ex. (FBU); ESE Attnang beobachtete EKO am 18.4. 1 Ex.; aus St. Marienkirchen/Hausruck meldet JSA 1 Ex. am 28.4. Am 2.5. fand HUH 4 Ex. in den Kremsauen bei Schlierbach, wo sich am 9.6. noch 2 Vögel aufhielten, und über den Schloßteichen von Attnang-Puchheim kreisten am 11.5. 3 Ex. (EKO).

Abb. 1: Phänologie des Weißstorches *Ciconia ciconia* im Frühjahr 1996 in Oberösterreich abseits der Brutgebiete. - Fig. 1: Phenology of the White Stork *Ciconia ciconia* during spring migration 1996 in Upper Austria apart from the breeding areas.

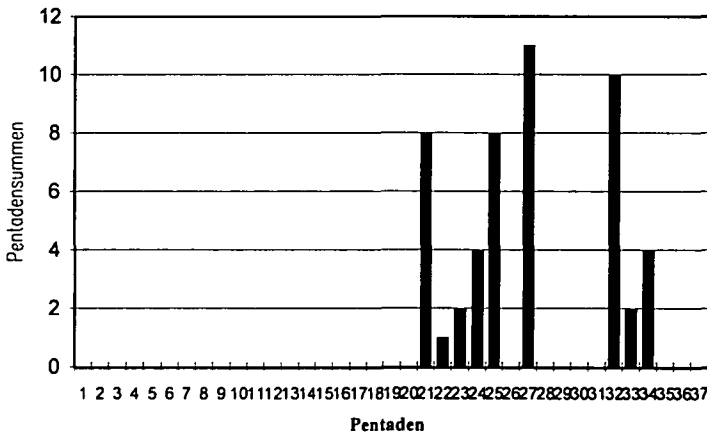

Schwarzstorch (*Ciconia nigra*): Erstbeobachtung am 31.3. bei Wartberg/Krems (HST). Ein Brutnachweis gelang NPÜ im Steyrtal.

***Sichler (*Plegadis falcinellus*):** Am 25. und 26.5. gelang CNÖ und HNÖ der Nachweis eines Ex. im kraftwerksnahen Bereich des Innstaus Ering/Frauenstein.

ENTENVÖGEL

***Singschwan (*Cygnus cygnus*):** Zwischen 4.1. und 3.3. 8-9 Vögel am Inn bei Kirchdorf (KBI, HHA, RWI). Unter Höckerschwanen (*Cygnus olor*) hielt sich ein immatures Ex. zwischen 10.3. und 28.3. am Pichlinger See auf (MBR, WWE).

Saatgans (*Anser fabalis*): Auf Feldern in Hub bei Obernberg/Inn weideten am 7.1. 25 Ex., am 16.1. 184 Ex. und am 11.2. beachtliche 352 Ex. (HKU, HAU), eine Zahl, die von 488 Gänsen, die RWI am 3.3. bei der „Vogelinsel“ am Inn W Obernberg/Inn, übertroffen wurde. Die letzte Inn-Saatgans war am 10.3. zwischen dem KW Braunau und der Salzachmündung zu sehen (JBO). APF entdeckte am 29.3. 3 Ex. am Ennsstau Staning.

Bläßgans (*Anser albifrons*): Zwischen 14.1. und 9.3. hielten sich 2 bis 30 Ex., z.T. unter Saatgänsen (*Anser fabalis*), am Inn im Bereich des Stauraumes Ering/Frauenstein, zumeist in der Kirchdorfer Bucht und auf Feldern in Hub bei Obernberg/Inn, auf (HKU, HAU, RWI, HHA, FSE, KBI).

Graugans (*Anser anser*): Am 27.1. 2 Ex. beim Donaukraftwerk Wallsee (RGR), am 10.3. 2 Ex. am Ausee/Raffelstetten (WWE), am 16.3. 2 Ex. am Mitterwasser/Raffelstetten und 10 Ex. am Pichlingersee (MBR). Während des gesamten ersten Halbjahres am Inn in wechselnder Anzahl (max. 80 Ex. am 18.2. zwischen KW Braunau und Salzachmündung; LPA) anwesend (HAU, HKU, JBO, HHA, KBI, HRR, BRA, GUG, GGR, WCH, CNÖ, HNÖ, UWI, KSC, STI). Bis zu 14 Halbzahme sind ständig an der Enns zwischen Mündung und Stauraum Rosenau anzutreffen (SWA, ATR, MBR); am 17.6. registrierte MBR 3 pulli einer Mischbrut mit einer Hausgans bei Garsten. Anlässlich der Monticola - Tagung in Gmunden entdeckte NMI 1 Ex. am Traunsee bei Gmunden. 5 Brutpaare mit gesamt 16 pulli meldet KLI vom Seeleitensee/Ibmer Moos, 2 Brutpaare mit gesamt 10 pulli (ASC) von der Wibau-Schottergrube bei Marchtrenk.

Streifengans (*Anser indicus*): Während des gesamten ersten Halbjahres 1 Ex. an der Steyr bei Oberwallern (WWE) und 1 - 2 Ex. am Ennsstau Rosenau (JBL, MBR). Am Seeleitensee schwamm am 18.3. 1 Ex. (KLI).

Höckergans (*Anser cygnoides*): Am 14.1. und am 17.3. schwamm im Ennsstau Staning das obligate wildfarbene Weibchen (APF).

***Kanadagans (*Branta canadensis*):** KLI erbrachte an der Salzach bei St. Radegund einen Brutnachweis (1 BP mit 4 juv. am 8.6./17.6.).

***Rostgans (*Tadorna ferruginea*):** Je 2 Ex. am Innstau Ering am 26.5., am 7.6. und am 9.6. (JBO, CNÖ, HNÖ, KBI, EST).

Brandgans (*Tadorna tadorna*): Der Inn konnte zwischen 2.1. und 30.6. mit bis zu 42 Ex. aufwarten, die sich in den Stauräumen Ering/Frauenstein und Egglfing/Obernberg aufhielten (CNÖ, NÖ, KBI, HHA, RWI, HRR, JBO, GUG, GGR, GST, HWE, UWI, KSC, EST, STI, HKU, HAU) und wo HHA am 24.6. am Stau Obernberg ein Brutnachweis gelang. Am 31.3. beobachtete ATR einen Altvogel an der Enns bei Haidershofen.

Moschusente (*Cairina moschata*): Einzeln und paarweise bevölkern Moschusenten die oberösterreichische Enns bis Großbraming und die Steyr zwischen Mündung und Stausee Klaus (WWE, MBR, SKL, OBA, HES; FFL, JBL). Am Irrsee schwamm am 1.5. ein Weibchen (HUH, MBR). WCH berichtet von 2 Ex. im Stauraum des KW Passau/Ingling am 14.1., 17. 3. und am 14.4.

Mandarinente (*Aix galericulata*): Einzeln und paarweise an Enns und Steyr (WWE, MBR, SKL, OBA, HES, APF); am 18.2. und 26.2. 1 Weibchen am Traunsee (MBR, SKL, NPÜ).

Brautente (*Aix sponsa*): Nach einigen Beobachtungen an Enns und Steyr gelang der dritte oberösterreichische Brutnachweis an den Stadtgutteichen N Steyr am 23.5. (2 pulli; SKL, MBR). Am 31.3. 1 Weibchen bei Struden a.d. Donau (HUB).

Pfeifente (*Anas penelope*): Von Jänner bis März am Großen Weikerlsee laufend zu beobachten; ein Maximum von 57 Ex. wurde am 6.1. erreicht (EWE). Maximal 81 Vögel (7.1.; CNÖ, HNÖ) schwammen an den Innstauseen, wo Pfeifenten zwischen 2.1. und 29.6. zu beobachten waren. Am 6.2. waren 5 Vögel an der Salzach bei St.Radegund (KLI), am 15.2. hielten sich 5 Ex. bei der Naarmündung auf (RSE), zwischen 16.2. und 18.3. 3 Ex. an der Steyr bei Pichlern/Sierning (FFL, WWE, HUH), am 17.3. 3 Ex. am Ennsstau Staning (APF), am 28.3. 35 Ex. am Großen Weikerlsee (WWE), am 29.3. 2 Ex. wiederum am Ennsstau Staning (APF) und am 22.5. 2 Ex. am Ennsstau Mühlrading (MBR).

Schnatterente (*Anas strepera*): An den Innstauseen während des ganzen ersten Halbjahres von vielen Beobachtern registriert - das Maximum wurde am 24.3. bei der Salzachmündung erreicht (HRR, UWI). Am Unterlauf der Salzach am 14.1. 94 Ex., am 18.2. 75 Ex., am 17.3. 29 Ex. (IGÜ, GKO). Bis zu 80 Ex. (21.1.) konnte EWE zwischen Jänner und März am Großen Weikerlsee feststellen. An den Schacherteichen N Kremsmünster wurden maximal 26 Paare (23.5.) beobachtet (MBR, SKL, HST, KHU). Brutverdacht bestand auch am Aupolder Asten (2-3 Paare; WWE, WES, HES, MBR) und im Rückhaltebecken Teichstätt (1-2 Paare; GER, MBR). Spät war auch 1 Erpel am 12.5. am Blumauerteich bei Kirchdorf/Krems unterwegs (HUH).

Krickente (*Anas crecca*): Brutzeitkontrollen an den Schacherteichen N Kremsmünster ergaben 4 Paare (23.5., 25.5., 10.6.; HST, SKL, MBR). Aufgrund von Brutzeitbeobachtungen eines Paares Brutverdacht auch im Rückhaltebecken Teichstätt (GER, SKL, MBR).

Spießente (*Anas acuta*): Am 6.1. 1 Weibchen an der Donau bei Linz/Ebelsberg, am 25.3. 3 Männchen im Unterwasser des KW Asten/Donau, am 13./14.4. 2 Paare im Aupolder Asten (EWE). An der Enns am 14.1. und am 29.2. 1 Ex. bei Rosenau, am 6.2. 1 Ex. im Stauraum Staning, am 17.3. je 1 Weibchen an den Ennsstauen Rosenau und Staning, am 25.3. 3 Paare am Stau Staning und 1 Weibchen am Stau Rosenau, am 29.3. 2 Männchen und 1 Weibchen am Stau Staning (WES, MBR, SKL, APF). An den Innstauseen zwischen 2.1. und 9.6. zu beobachten; maximal 27 waren es am 5.4. (CNÖ, HNÖ). Am 16.3. 2 Spießenten N Gosaumühle (SST).

Knäkente (*Anas querquedula*): Früh die Beobachtung eines Erpels am 10.3. an der Steyr bei Pichlern (FFL), der sich bis 16.3. dort aufhielt. An der Unteren Enns wurden zwischen 17.3. und 22.5. maximal 26 Ex. notiert, die Hauptmenge der Beobachtungen gelang in den Stauräumen Staning und Mühlrading (MBR, SKL, APF, JBL, WWE, WRU, OBA, HES). Im Donaauraum die ersten am 16.3. am Pichlingersee (1 Ex.; MBR) und am Mitterwasser bei Raffelstetten (16 Ex.; MBR), gefolgt von 3 Ex. am 26.3. in den Kremsauen bei Schlierbach (HUH), 2 Ex. am 25.3. und 4 Ex. am 29.3. an den Feldkirchner Badeseen (RGR). Ab 28.3. bis Mitte April 1-4 Ex. am Agerstau Deutenham ESE Attnang (EKO). JSA meldet je 2 Ex. am 13.4. und am 22.4. von St. Marienkirchen/Hausruck. Am 1.5. schwamm 1 Paar am Irrsee (HUH, MBR), am 29.4. 3 Männchen und 1 Weibchen an den Schacherteichen N Kremsmünster (HST) und am 23.5. 1 Männchen ebenda (SKL, MBR). Im Aupolder Asten am 13.4. mindestens 30 Ex. (EWE), am 5.5. 3 Männchen und 2 Weibchen (WES), am 16.5. 2 Männchen (WWE) und am 4.6. je 1 Männchen ebd. und in der Kläranlage Asten (HES, MBR); an der Traunmündung am 23./24.3. 1 bzw. 2 Paare (EWE) und am Weikerlsee am 26.3. über 20 Vögel (EWE). An der Traun am 16.3. 2 Erpel und 1 Weibchen bei Kropfing (WEB); an den Innstauseen zwischen 8.3. und 16.6. zu beobachten (maximal 18 Ex. am 25.3.; Stau Ering, CNÖ, HNÖ); in der Etenau am 25.3. und 5.4. 2 Ex., am 16.4. 14 Ex. (KLI), an der Salzach W Überackern am 17.3. 5-7 Ex. W Überackern (IGÜ, GKO) und am Innbach am 30.4. 1 Ex. (WJI).

***Blaufügelente (*Anas discors*):** Der erste oberösterreichische Nachweis dieser nordamerikanischen Art gelang EWE am 26.5. im Aupolder Asten.

Löffelente (*Anas clypeata*): An der Unteren Enns (Stauräume Thaling, Staning, Rosenau, Stadtgutteiche Steyr N Steyr) hielten sich zwischen 17.3. und 27.4. maximal 21 Individuen auf (APF, MBR, ATR, OBA, HES, WWE, SKL); hier war die Art bisher nur sporadischer Gast in meist geringer Anzahl. Am Weikerlsee zwischen 8.3. und 24.3. bis zu 4 Ex., an der Traunmündung am 16.3. 1 Ex. und im Aupolder Asten am 13.4. 14 Ex. (EWE). Zwischen 5.4. und 7.4. 4 Ex. am Agerstau ESE Attnang (EKO). Mitte April registrierte HST ein Paar auf den Schacherteichen N Kremsmünster, das sich dort eine Woche lang aufhielt; am 5.5. 1 Paar in der Ettenau, wo sich schon am 31.3. 1 Männchen zeigte (KLI). An den Stauräumen des Unteren Inns zwischen 2.1. und 30.6. mit bis zu 44 Vögeln (25.3., Stau Ering/Frauenstein; CNÖ, HNÖ).

Kolbenente (*Netta rufina*): Die Art trat heuer sehr auffällig in Erscheinung (siehe Bericht über die Internationale Wasservogelzählung in diesem Heft), was sich auch in der Anzahl der Meldungen niederschlug: Am 21.2. schwammen 2 Ex. in den Wibau-Teichen bei Marchtrenk (RGR), zwischen 26.2. und 22.5. in wechselnder Zahl (max. 49 Ex.) an der Unteren Enns und der Unteren Steyr (WWE, APF, FFL, JBL, MBR, SKL, WES), am 3.3. je 1 Erpel in der Ettenau (KLI) und bei Bad Ischl (SST), am 8.3. 2 Ex. am Weikerlsee, am 15.3. 3 Ex. an der Traunmündung (EWE), am 19.3. und 20.3. 27 bzw. 41 Ex. am Attersee (LHÖ, WWE) und am 29.3. erstmals 34 Ex. an der Ager bei Schörfling (AER); am 13.4. 1 Ex. am Badensee Hohenlohe/Asten und am 14.4. 1 Ex. an der Donau bei Linz/Ebelsberg. Zwischen 1.6. und 10.6. 1 Erpel am Traunsee bei Gmunden (ANS), wo NPÜ am 14.3. bereits 13 Ex. und am 9.4. 4 Ex., MBR, SKL und AFO am 28.1. und am 18.2. 1 Erpel feststellte. Der Inn beherbergte zwischen 14.1. und 27.6. maximal 12 Ex. (Stau Ering/Frauenstein, 8./9.6.; CNÖ, HNÖ).

Moorente (*Aythya nyroca*): Bis März hielt sich ein überwintertes Weibchen am Inn bei Schärding auf; aufgrund der auffallenden Vertrautheit ist eine Herkunft aus Gefangenschaft nicht auszuschließen (FDA); wohl dasselbe Tier meldet WCH am 14.1., 17.3. und am 14.4.

Reiherte (*Aythya fuligula*): Ein erster Brutnachweis bereits am 21.5. in der Au/Machland (Nestfund durch WWE), gefolgt von einem weiteren am 24.6. im Aupolder Asten (1 jungführendes Weibchen; EWE).

Bergente (*Aythya marila*): Am 13.1. entdeckte LPA 3 Ex. am Inn zwischen KW Braunau und der Salzachmündung. Ein Erpel schwamm am 10.4. am Ennsstau Mühlradung unter mehreren Reiherenten (OBA, HES, MBR).

Eiderente (*Somateria mollissima*): WRU meldet 3 Weibchen von der Donau bei Oberlandsh Haag am 23.5., ANS 1 Männchen im 2. Kalenderjahr vom Traunsee am 5.6. Die obligaten 1-2 Weibchen vom Hallstättersee notierte SST am 20.1., 16.3., 11.5. und 16.5. Am 17.3. sah WCH 1 Ex. im Innstauraum Ingling.

Eisente (*Clangula hyemalis*): 1 Weibchen wurde von SST am 20.1. und am 16.3. am Hallstättersee beobachtet. Noch am 13.6. 1 Weibchen im Übergangskleid an den Planaschotterteichen a.d. Traun (ASC).

Trauerente (*Melanitta nigra*): Offenbar ein und dasselbe weibchenfärbige Ex. hielt sich zwischen 11.2. und 14.4. an der Donau im Bereich Asten - Traunmündung auf (EWE).

Säbente (*Melanitta fusca*): Am 9.2. schwamm ein Weibchen bei der Traunmündung (EWE); am 18.2. 1 Ex. am Inn zwischen KW Braunau und Salzachmündung (LPA).

Schellente (*Bucephala clangula*): Späte Beobachtungen vom Irrsee am 1.5. mit 2 Weibchen (HUH, MBR), vom Donaustau Asten am 12.5. mit einem verletzten Erpel (EWE), vom Ennsstau Mühlrading am 22./24.5. mit 2 Paaren (Balz und Kopula; SKL, MBR) und vom Traunsee mit 1 Männchen (RHA, BCA, NMI, MBR, ANS anlässlich der Monticola - Tagung in Gmunden).

Zwergsäger (*Mergus albellus*): Am 5.1. entdeckten HKU, HHA und HAU 1 Ex. am Inn bei Kirchdorf/Inn; zwischen 1.3. und 5.3. hielten sich 2 Männchen und 3 Weibchen an der Pram bei Schärding auf (FDA). Der Raum Weikerlsee - Mitterwasser - Donaustau Asten - Traunmündung beherbergte zwischen 6.1. und 16.3. bis zu 5 Ex. (EWE, MBR). Am 14.1. 2 Ex. am Ennsstau Thaling (MBR, WES) und 1 Ex. an der Donau bei Feldkirchen (RGR), am 10.3. und am 16.4. 1 Ex. am Inn zwischen KW Braunau und der Salzachmündung (JBO, IGÜ)

Mittelsäger (*Mergus serrator*): Am 11.1. 2 Ex. am Ennsstau Staning (MBR), gefolgt von je 2 Ex. am 14.1. an der Salzachmündung (IGÜ) und vom Inn beim KW Schärding/Neuhaus (HRR, BRA). Am Hallstättersee schwammen 2 Männchen und 1 Weibchen am 16.3. (SST, IRS).

Gänsesäger (*Mergus merganser*): Brutnachweise in bekannten Gebieten durch WRU und RGR (5 Bruten an der Donau bei Ottensheim, 1 bei Feldkirchen), durch WJI (Innbach bei Finklham NW Bad Schallerbach; 2 Weibchen mit 5 pulli) und Teilnehmer der Monticola - Tagung in Gmunden (NMI, MBR, ANS; 1 Weibchen mit 9 pulli am Traunsee). Am Hallstättersee führte am 27.5. 1 Weibchen 11 pulli (SST).

***Schwarzkopfruderente (*Oxyura jamaicensis*):** Am 16.5. rastet die erste Oberösterreichische, ein weibchenfärbiges Ex., am Traunstau Marchtrenk (ASC).

GREIFE - RALLEN

Fischadler (*Pandion haliaetus*): Je 1 Ex. wurde gesichtet am 10.3. an den Planaschotterteichen bei Ornharting (WEB), am 23.3. am Inn/Katzenberggleithen (HRR, UWI), am 8.4. an der Traun/Marchtrenk (HPT), am 10.4. bei Haidershofen (MBR, OBA), am 15.4. und 12.5. am Innstau Ering/Frauenstein (EST, JBO), am 4.5. bei Gugu/Kleinschöneben im Mühlkr. (HUH) und am 17.5. am Ennsstau Rosenau (FFL).

Wespenbussard (*Pernis apivorus*): Erstbeobachtung am 20.4. in Oberthan/Wels (WEB).

Schwarzmilan (*Milvus migrans*): Der erste war am 14.4. in der Ettenau zu sehen (KLI), gefolgt von 2 Ex. am 22.4. bei Lohnsburg/Kobernauserwald (FBU). In den Kremsauen bei Schlierbach am 23.4. 5 Ex. (!) (HUH, WWE), ebenda am 21.5. 1 Ex. (HUH), bei Aspach/Innkr. am 19.5. 1 Ex. (FBU), an der Traun bei Stadl-Paura am 24.4. 1 Ex. (ASC) und an der Aitertalbrücke der Westautobahn am 22.6. 1 Ex. (HST). HUH und MBR konnten am 24.6. 1 Ex. am Irrsee nachweisen.

Rotmilan (*Milvus milvus*): In der Ettenau am 18.5. 1 Ex. (KLI); bei Wartberg/Krems kreiste 1 Ex. am 19.5. (HST).

Seeadler (*Haliaeetus albicilla*): Je 1 immatures Ex. bei Wetzelsdorf/Machland (KHU) am 1.1. und am Großen Weikerlsee am 4.1. (EWE), 1 ad. Ex. am 7.1. bei Wallsee (KHU), 3 adulte und ein immatures Ex. am 9.1. an der Donau beim Wimbauerhaufen (RGR), 2 Altvögel an der Donau bei Neuhamerau und Hütting am 14.1. (GHA, UWI), 1 Ex. am 27.1. am KW Wallsee (RGR), 1 Ex. am 15.2. an der Naarmündung (RSE), 1 Ex. am 17.3. in den Donauauen Mitterkirchen (ATR) und 1 Altvogel am 29.3. an ungewohntem Ort (Nußbach,

Oberschlierbach) (HST). Vom Inn Meldungen von Einzelvögeln zwischen 6.1. und 14.4. (RWI, CNÖ, HNÖ, HKU, HAU, HRR).

Rohrweihe (*Circus aeruginosus*): Am 17.1. gelang eine Feststellung an der Achmündung/Mühlheim am Inn (HKU, KBI). Durchzügler am 30.3. bei Sattledt (HST), am 31.3. bei Hausmanning/Hargelsberg (ATR), am 6.4. bei Staning (WWE), am 6.4. W Maria Laah (MBR), am 7.4. bei Wimm/Enns (WRU), bei Staning (ATR) und Riegering/Kobernauberwald (LMÜ), am 10.4. bei Niedergleink N Steyr (MBR, HES, OBA), am 27.4. bei Wartberg (2 Ex.; HST), ebd. am 4.5. (HST), am 6.5. NW Thann/Hargelsberg (MBR), am 4.5. an der Maltsch/Leopoldschlag (2 Ex.; HUH), am 7.5. bei Hiesendorf/Enns (WWE), am 11.5. in den Kremsauen bei Schlierbach (HUH), am 12.5. bei Unterwolfem NW Steyr (WWE), am 16.5. in der Ettenau (KLI), am 6.6. bei Peilstein/Geretschlag (RGR), am 7.6. am Sulzkogel/Traunsee (NMI, AST, JDO, FNI) und am 12.6. bei Pandidorf/Mkr. (RGR). In den Brutgebieten am 20.4. in der Fischlhamer Traunau (ASC), 2 BP an den Schachenteichen N Kremsmünster (HST, MBR), ein Paar am 5.5. (WWE) und zahlreiche Beobachtungen durch EWE im Aupolder Asten, Beobachtungen durch EWE und ein Nestfund am 4.6. in der Kläranlage Asten (MBR, HES), mehrfache Hinweise am Mitterwasser (EWE) und ein Paar am 4.6. in der Schottergrube Aschenbrenner/Asten (MBR, HES). Zahlreiche Beobachtungen an den Innstauseen.

Abb. 2: Phänologie der Rohrweihe *Circus aeruginosus* im Frühjahr 1996 in Oberösterreich abseits der Brutgebiete. - Fig. 2: Phenology of the Marsh Harrier *Circus aeruginosus* during spring migration 1996 in Upper Austria apart from the breeding areas.

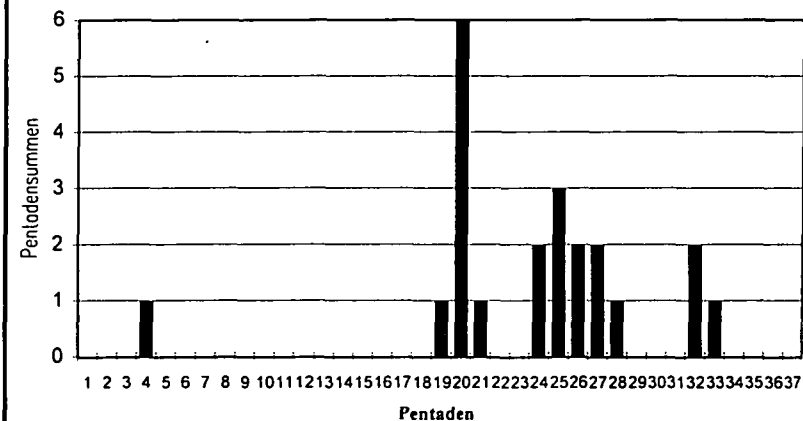

Kornweihe (*Circus cyaneus*): EWE sah am 6.1. 1 von Weißkopfmöwen *Larus cachinnans* belästigtes Ex. an der Traunmündung und am 16.1. 1 Ex. auf Feldern bei der Weikerlsee-straße. Am 7.1. 1 Ex. am Innstau Ering/Frauenstein (CNÖ, HNÖ), am 13.1. 1 Weibchen bei Ostermiething (KL), am 14.1. 1 Ex. an der Enns mündung (SWA) und ein Weibchen bei Reichersberg (HHA) sowie 1 Ex. an der „Vogelinsel“ W Obernberg/Inn (FSE, HGO), am 15.1. 1 Ex. am Inn zwischen Kirchdorf und Achmündung, am 17.1. 3 Ex. ebd. (KBI), am 23.1. 1 Männchen in der Ettenau (KLI), am 4.2. 2 Ex. an der „Vogelinsel“ am Inn W Obernberg/Inn (FSE), am 9.3. 1 Ex. ebd. (KBI), am 29.3. 1 Männchen in Tarsdorf (KLI).

Wiesenweihe (*Circus pygargus*): Am 2.5. 2 Männchen bei Liebenstein i.Mkr. (ALS) und am 4.5. 2 Weibchen bei Wagerhof W Mitterkirchen (KHU).

Sperber (*Accipiter nisus*): Auf der Probefläche von HST im Kremstalbereich im Vergleich zum Vorjahr etwas geringerer Bestand (wohl aufgrund des strengen Winters). Futtertragende Sperber wurden am 8.6. bei Rinnbach/Almtal (MBR, BCA) und am 30.6. am Bäckerberg N Scharstein/Alm (NPÜ) festgestellt.

Habicht (*Accipiter gentilis*): Auf der Probefläche von HST im Kremstalbereich etwa gleichbleibender Bestand. Ein Brutnachweis im Weilhartsforst durch KLI am 19.6. (2 juv.).

Mäusebussard (*Buteo buteo*): Als Besonderheit ist ein besetzter Horst in einer Felshöhlung N Steyrling zu werten, den HST am 24.3. entdeckte.

Rauhfußbussard (*Buteo lagopus*): MBR und SKL konnten am 5.1. 1 Ex. Im Dietacher Holz N Steyr beobachten. Wie jedes Jahr an der Mülldeponie ESE Attnang (1 Ex. am 1.1.; EKO).

Steinadler (*Aquila chrysaetos*): Je 1 Ex. auf der Nickeralm/Totes Geb. am 4.1. (WWE), auf der Mandlalm am 6.1. (WWE), im Koppenwinkel/Sattelkogel im Bereich des Krippensteins (SST) am 28.1. und 8.4., über der Rotwagmauer nahe dem Ochsenkogel/Bodenwies am 25.2. (WWE); am Schneiderkogel/Gosauack am 16.3. 1 Paar (SST); am 20.4. 2 immature Ex. am Gsprangpuf (SST, PHO) und einer im Weißenbachtal/Bad Ischl (SST, PHO); am 23.4. 2 Ex. zwischen Törlspitz und Vormauerstein (SST); 1 Ex. N des Veichtlales/Windischgarsten am 11.5. (HST, WJI), 1 Paar am 21.5. bei Obertraun (WJI), 1 Paar am 31.5. bei Küpfern/Spießkogel bei Weyer (WJI), 2 Ex. W Hinterstoder am 6.6. (HST), 1 Ex. am Sulzkogel/Traunsee am 6.6. (JDO, NMI, MBR, FNI) und 2 Ex. über dem Wildpark Grünau am 8.6. (MBR, NPÜ); am 8.6. 2 Ex. E Leonsberg (SST), am 9.6. 1 Ex. am Feuerkogel (LUN). *Abseits der Brutgebiete 1 immaturer Vogel am 5.5. in der Ettenau (KLI).

Turmfalke (*Falco tinnunculus*): Ein Männchen überwinterte in diesem strengen Winter S Micheldorf in den Voralpen (HST, HUH).

Rotfußfalke (*Falco vespertinus*): SGR fand am 11.5. 1 verletztes Weibchen bei Ebensee.

Merlin (*Falco columbarius*): Am 1.1. stieß 1 Ex. an der Schottergrube Redlham auf Erlenzeisige *Carduelis spinus* (EKO). Noch am 14.4. im Bereich des Inn-KW Schärding/Neuhaus 1 Ex. (HRR).

Baumfalke (*Falco subbuteo*): Äußerst bemerkenswert sind Winterbeobachtungen* vom Inn bei Ering/Frauenstein: am 14. und am 21.1. jeweils 1 Ex. (KBI, CNÖ, HNÖ). Erstbeobachtung am 6.4. bei Mettendorf/Donau (WWE). Heuer viele Beobachtungen von Ansammlungen (Erfolgreiche + Nichtbrüter): Am 2.5. 8 Ex. über der Traun/Entenstein (WEB), am 4.5. 7 Ex. in der Ahamer Au/Puchheim (EKO) und am 22.5. 15 Ex. an der Unteren Enns und 12 Ex. an der Unteren Steyr (MBR, WWE).

Wanderfalke (*Falco peregrinus*): In der Reichersberger Au 1 Ex. am 20.1. (HRR), an der Steyr bei Aschach/Steyr 1 Ex. am 30.1. (HUH), bei Oberaichet/Innviertel 1 Ex. am 12.2. (HKU, HAU), am 2.2. E Wartberg/Krems 1 Ex. (HST), am 12.2. bei Kirchdorf/Inn 1 Ex. (HHA), bei Waldneukirchen 1 Ex. am 5.4. (HST), in den Kremsauen bei Schlierbach 1 Ex. am 13.4. (HUH), am Innstau Ering/Frauenstein 1 Ex. am 14.4. (CNÖ, HNÖ), an der Ager ESE Attnang 1 Ex. am 3.5. (wetterflüchtender Nahrungsgast?) (EKO) und über dem Irrsee 1 Ex. am 24.6. (MBR, HUH) sowie an der „Vogelinsel“ W Obernberg/Inn 1 Ex. am 15.6. (EST). In Linz zwischen Urfahrwänd und Freinberg bemerkte RUP 2 Ex. am 30.5.

Haselhuhn (*Bonasa bonasia*): Abseits bekannter Brutgebiete erschien am 29.3. 1 Hahn im Dietacher Holz N Steyr (APF). Anfang April verunglückte 1 Hahn an einer Fensterscheibe im Ortsgebiet von Scharnstein (NPÜ). HST fand am 6.6. 1 Ex. bei Muttling N Rosenau a.Hengstpaß.

Alpensneehuhn (*Lagopus mutus*): WWE meldete am 1.6. 2 Vögel vom Zwölferkogel/Almsee. Losungsfund am Feuerkogel am 9.6. durch LUN.

Birkhuhn (*Tetrao tetrix*): Am 7.2. fand WWE 1 Hahn auf der Wurzeralm im Bereich des Mitterbergs auf 1600 m. Am 15.5. beobachtete RGR 1 Hahn in der Gugu/Sandl; am 1.6. gelang SST ein Losungsfund im Bereich Roßkopf/Hainzen W Katrin.

Auerhuhn (*Tetrao urogallus*): Am 17.5. 1 Henne an der Sonntagsmauer N Hoher Nock (WWE), am 1.6. 1 Henne und Losungsfund beim Aufstieg zum Ahornfeld/Schöffau b. Wolfgangsee (IRS, SST) und am 21.6. 2 Hähne und 2 Hennen auf der Bodenwies bei Kleinreifling (GLI).

Rebhuhn (*Perdix perdix*): Nahe dem Weikerlsee gelang EWE am 21.5. ein Brutnachweis (4 juv.); ein weiterer wurde von HHA am 16.6. bei Ried i.I. erbracht.

Wachtel (*Coturnix coturnix*): Erstbeobachtung am 18.4. am Almufner/Grünau (Totfund, NPÜ), 1 Rufender bei Wels (WEB) am 22.5.; je 2 schlagende Hähne am 24.5. bei Nußbach E Kremstal (HST) und am 1.6. beim Rückhaltebecken Teichstätt (GER, MBR) und 2-3 ab 6.6. bei Ehrnsdorf nahe Wartberg/Krems (HST). Am 8. und 11.6. schlug ein Hahn bei Aigendorf/Tegernbach (EÜB). HHA stellte am 16.6. 1 Ex. bei Ried I.I. fest; HUH hörte 1 Ex. am 19.6. S Wartberg. Im Mattigtal sangen am 23.6. 2 Männchen bei Babenham, 1 Männchen bei Scherschham und 1 Männchen bei Schweiber b. Jeging (WWE, MBR). KLI meldet Singende bei Ostermiething (16.5.) und in der Ettenau (7.6. und 11.6.), beim Weichsee (19.6.) und aus dem Ibmer Moor (19.6.). RGR meldet die Art von geretschlag/Peilstein i.Mkr. am 23./25.6.

Wasserralle (*Rallus aquaticus*): Zwischen 16.3. und 7.5. Meldungen von 1-3 Ex. von den Innstauseen (Reichersberger Au, kraftwerksnaher Bereich des KW Ering/Frauenstein, Salzachmündung, Gaishofer Auen, „Vogelinsel“ W Obernberg/Inn). Am 13./14.4. Rufe im Aupolder Asten (EWE); am 2.5. beobachtete WWE 1 Ex. beim Hollerbauer/Untere Traun. KLI gelangen 2 Brutnachweise bei St. Radegund/Salzach.

Tüpfelsumpfhuhn (*Porzana porzana*): Am 8.4. 1 Ex. in den Kremsauen bei Schlierbach (HUH), am 14.4. 1 Ex. am Großen Weikerlsee (EWE), am 18.4. 1 Ex. am NW-Ufer des Almsees (GDA), am 20.4. 1 Ex. Am Innstau Ering (CNÖ, HNÖ), am 21.4. 1 Ex. im Ibmer Moor (HUH), am 29.5. erneut 1 Ex. in den Kremsauen singend (HUH); am 16.6. sangen 2 Ex. in der Kläranlage Asten (WWE). Eine Hauskatze *Felis sylvestris lybica* f.d. erbrachte am 15.4. einen Nachweis in Pühret bei Altmünster (SGR).

Wachtelkönig (*Crex crex*): Erfreulicherweise mehrere Beobachtungen rufender Männchen: Am 16.5. bei der Traun bei Schleißheim (2 Ex.; ASC); einzelne am 21.5. bei Einsiedl/Enns und am 3.6. bei Staudach/Eferding (WWE) sowie am 12.6. in den Kremsauen bei Schlierbach (HUH) und am 20.6. in der Ettenau (KLI).

Teichhuhn (*Gallinula chloropus*): Brutnachweise u.a. am 17.6. an den Mayrteichen bei St.Ulrich/Steyr (MBR) und an den Puchheimer Schloßteichen (EKO).

Bläbhuhn (*Fulica atra*): 20 Brutnachweise an den Schacherteichen N Kremsmünster (HST, MBR); weitere am Schiederweiher bei Hinterstoder (1 BP mit 6 juv. am 6.6.; HST), an den Ennsstauen Rosenau, Staning und Thaling sowie an den Stadtgutteichen Steyr N Steyr

(MBR, SKL), am Irrsee (1 BP; HUH, MBR), am Donaualtwasser bei Enghagen (Nestfund am 7.5.; WWE), im Aupolder Asten (3 Nester am 16.5., WWE; einige brütende Paare, EWE; 2 jungführende Paare am 4.6., HES, MBR), am Mitterwasser E Christl in der Au (5 pulli am 4.6.; HES, MBR), in der Kläranlage Asten (3 BP am 4.6.; HES, MBR), in den Rückhaltebecken Teichstätt (1 juv. am 23.6.; WWE, MBR) und Lengau (1 Nestfund am 23.6.; WWE, MBR) sowie am Fredisee/Mitterweng (3 BP mit Jungen am 17.6., WWE), in der Schottergrube bei Pulgarn E Linz (1 BP mit 3 Jungen, WWE) und an den Baggerteichen ESE Attnang (EKO).

Kranich (*Grus grus*): 3 Ex. wurden am 16.3./17.3. in der Hagenauer Bucht/Urfar - dt.Innufer/Stau Ering festgestellt (WSE, HRR, GST, HWE).

LIMIKOLEN - SPECHTE

Sandregenpfeifer (*Charadrius hiaticula*): Am 15.4. 1 Ex. in der Kirchdorfer Bucht (RWI), am 25.5. 4 Ex. auf der „Vogelinsel“ W Obernberg/Inn (JBO).

Flußregenpfeifer (*Charadrius dubius*): Erstbeobachtung am 23.3. am Inn bei Kirchdorf/Inn (HRR, UWI). Einige der wenigen Brutnachweise gelangen KLI am 6.5. in St. Radegund/Salzach, RGR am 26.5. an den Feldkirchner Baggerseen und WWE und MBR am 23.6. im Mattigtal bei Scherschham.

Goldregenpfeifer (*Pluvialis apricaria*): 21 Ex. entdeckte HST am 21.3. unter Kiebitzen *Vanellus vanellus* auf Feldern E Wartberg/Krems. Am 23.3. flogen 3 Ex. über Dunzing/Pattigham (LMÜ). Zwischen 19.4. und 28.4. waren es 1-2 Ex. auf Feldern bei Hub bei Obernberg/Inn (HKU, HAU).

Kiebitz (*Vanellus vanellus*): Erstbeobachtung am 12.2. über dem Stadtzentrum von Wels (WEB). Größere Zugtrupps erschienen bei Wartberg/Krems (ca.120 Ex. am 16.3., ca.260 am 22.3.; HST), im Bereich der „Vogelinsel“ W Obernberg/Inn (120 Ex. am 17.3.; KSC), in den Kremsauen bei Schlierbach (800 Ex. am 22.3.; HUH), bei Saxen/Machland (300 Ex. am 22.3.; KHU), im Raum Asten - Weikerlsee (über 100 Ex. am 17.3., über 200 Ex. am 22.3.; EWE) und an der Unteren Enns (ca. 200 Ex. am 22.3. bei Gründberg/Steyr; WWE; ca. 150 Ex. am 25.3. bei Kronstorf; JBL; ca. 150 Ex. am 28.3. in Niederwolfem N Steyr; WWE), bei Aichet S Peuerbach (550 Ex. am 23.3.; EÜB), bei Dornach E Entenlacke (150 Ex. am 23.3.; KHU) und in Eberschwang (133 Ex. am 25.3.; HHA). Eine Zusammenstellung der Brutnachweise 1996 ist von BirdLife Österreich für das gesamte Bundesgebiet geplant. Nachbrutzeitliche Trupps wurden von den Innstauseen gemeldet: 100 Ex. am 31.5., 200 Ex. am 5./7.6., 500 Ex. am 9.6., 109 Ex. am 16.6. (KBI, EST, JBO, CNÖ, HNÖ).

Alpenstrandläufer (*Calidris alpina*): Am 13.4. 1 Ex. in der Kläranlage Asten (EWE). Zwischen 6.4. und 28.4. 1 - 12 Ex. am Innstau Ering/Frauenstein, zumeist im Bereich der „Vogelinsel“ bei Katzenbergleithen (KBI, CNÖ, MNÖ, FSE, HGO, HHA, KSC).

Sanderling (*Calidris alba*): 11 Ex. gab es am 5.5. in der Kirchdorfer Bucht (KBI).

Zwergstrandläufer (*Calidris minuta*): Am 4.6. hielten sich 5 Ex. in der Kläranlage Asten auf (HES, MBR), wo EWE bereits am 28.4. 1 Ex. feststellte. Am Inn zwischen 26.5. und 13.6. 1-11 Ex. (CNÖ, HNÖ, KBI, JBO).

Sichelstrandläufer (*Calidris ferruginea*): Am 19.4. 1 Vogel in der Kirchdorfer Buch/Inn (KBI).

Kampfläufer (*Philomachus pugnax*): Am 8.4. 1 Ex. in den Kremsauen bei Schlierbach (HUH). Zwischen 13.4. und 12.5. maximal 16 Ex. im Aupolder und in der Kläranlage Asten (EWE), am 13.5. 1 Weibchen in der Gugu/Kleinschöneben (ALS). APF meldet 48 Ex. vom Ennsstau Staning am 22.4. und HKU und HAU beachtliche 270 Ex. von Feldern bei Hub bei Oberberg/Inn, wo sich am 1.5. noch 23 Ex. aufhielten. An den Innstauseen gab es zwischen 3.3. und 27.6. bis zu maximal 200 Vögel, die sich am 27./28.4. bei Oberberg und Katzenbergleithen aufhielten (KBI, HHA).

Zwergschnepfe (*Lymnocyptes minimus*): Am 28.1., am 21.2. je 1 Ex. und 2 Ex. am 26.3. in den Kremsauen bei Schlierbach (HUH).

Bekassine (*Gallinago gallinago*): Überwinterer und Durchzügler in den Kremsauen zwischen 28.1. und 16.4. (1-20 Ex.; HUH). Am 15.2. 3 Ex. an der Naarmündung (RSE), am 20.2. 2 Ex. in der Ettenau (KLI), am 3.3. 1 Ex. am Innstau Ering/Frauenstein (RWI), am 4.3. 1 Ex. bei Waldzell/Lohnsburg (FBU), am 16.4. 3 Ex. SE Schiedlberg/Sierning (WWE), am 27.4. 2 Ex. im Ibmer Moos (HKU, HAU), am 28.4. 2 Ex. bei Fornach/Kobernauserwald (FBU), am 2.5. 1 Ex. beim Hollerbauer/Untere Traun (WWE). Brutzeitbeobachtungen und Brutnachweise am Irrsee (HUH, MBR), im Ibmer Moor (KLI) und an der Maltsch/Leopoldschlag (ALS, HUH).

Waldschnepfe (*Scolopax rusticola*): Am 25.3. wurden 2 Ex. bei Wartberg/Krems festgestellt (HST), gefolgt von je 1 Ex. am 26.3. und 4.4. in den Kremsauen bei Schlierbach (HUH). Im April wurde eine Schnepfe bei Mardetschlag i.Mkr. vom Uhu *Bubo bubo* erbeutet (JPL). Mai oder Anfang Juni rupfte ein Sperbermännchen 1 Ex. an den Schacherteichen Ñ Kremsmünster (HST).

Uferschnepfe (*Limosa limosa*): Erstbeobachtung am 17.3. am Innstau Oberberg (HHA). Nahe Hub bei Oberberg/Inn wurden am 30.4. ein Dreiergelege, am 8.5. 6 Ex. und am 17.5. 3 pulli nachgewiesen (HKU, HAU). Bis zu 15 Ex. (6.4.; KSC, KBI) waren auf der „Vogelinsel“ W Oberberg/Inn zu beobachten.

Regenbrachvogel (*Numenius phaeopus*): In der Hagenauer Bucht gab es am 19.4. 1 Ex. (RWI); bei der „Vogelinsel“ am Inn W Oberberg/Inn ein weiterer am 9.6. (JBO).

Großer Brachvogel (*Numenius arquata*): Der Erste stand am 15.2. in der Hagenauer Bucht (RWI, PCA); Inndaten liegen für das gesamte erste Halbjahr vor (max. 95 Ex. am 25.3. am Stau Ering/Frauenstein; CNÖ, HNÖ). Am 29.2. im Brutgebiet in den Kremsauen (HUH). Über Schönau/Mkr. am 26.3. 1 Ex. (ALS), am Ennsstau Staning 1 Ex. am 14.4. (ATR), im Ibmer Moos 13 Ex. am 27.4. (HKU, HAU), nahe Hub bei Oberberg/Inn 7 Ex. am 27.4. und bei Minaberg/Inn 1 Ex. am 1.5. (HKU, HAU). Kontrollen am Irrsee ergaben gesamt 12 Ex. sowie einen Brutnachweis (HUH, MBR, EKO), am 14.6. am Grabensee 1 Ex. (HHA) und in der Wibau-Schottergube bei Marchtrenk ebenfalls 1 Ex. (ASC). Der Brutplatz in den Kremsauen bei Schlierbach war besetzt (HUH); ebenso gab es im Ibmer Moor gesamt 16 Brutpaare (KLI).

Dunkler Wasserläufer (*Tringa erythropus*): Am 28.4. 3 Ex. im Aupolder und 1 Ex. in der Kläranlage Asten (EWE). Der Inn beherbergte zwischen 16.3. und 27.6. 1 - 5 Ex. (HRR, BRA, KSC, KBI, HHA, EST, CNÖ, HNÖ).

Rotschenkel (*Tringa totanus*): Am 10.3. 1 Ex. bei Eitzendorf/Machland (KHU), am 17.3. und am 25.3. je 1 Ex. am Ennsstau Staning (MBR, SKL), am 13./14.4. je 1 Ex. in der Kläranlage Asten (EWE). An den Innstauseen zwischen 16.3. und 27.6. 1-5 Ex.

Grünschenkel (*Tringa nebularia*): 1 Ex. am 18.4. (ATR) und 3 Ex. am 22.4. (APF) am Ennsstau Staning, gefolgt von mindestens 4 Ex. am 28.4. im Aupolder Asten (EWE) und 1 Ex. an der Salzach/Ettenau (KLI). Am Inn konnten Grünschenkel zwischen 16.3. und 11.6. mit 1 - 8 Ex. beobachtet werden (GUG, GGR, RWI, CNÖ, HNÖ, HRR, HHA, KBI, EST, JBO, KSC).

Waldwasserläufer (*Tringa ochropus*): Am 15.3. 1 Ex. an der Mattigmündung (GER, MBR), am 17.3. 1 Ex. bei Waldzell (FBU), am 25.3. 1 Ex. am Ennsstau Staning (SKL, MBR), am 26.3. 3 Ex., am 4.4. 5 Ex., am 6.4. 6 Ex., am 9.4. 2 Ex. und am 25.4. 1 Ex. in den Kremsauen bei Schlierbach (HUH, HST), am 6.4. 3 Ex. in der Ettenau (KLI), zwischen 12.4. und 14.4. 1 Ex. bei Pettenbach (NPÜ), am 13.4. über 10 Ex. und am 14.4. einige in der Kläranlage Asten (EWE), am 14.4. rufend an der Traunmündung (EWE), am 16.4. 4 Ex. an der Salzach bei St.Radegund, am 8.6. ein Einzelner ebd. (KLI), am 17.4. 2 Ex. und am 21.4. 1 Ex. bei St. Marienkirchen/Hausruck (JSA), am 22.4. in der Hirschau bei Liebenau/Mkr. (ALS), am 4.5. 1 Ex. bei Gugu/Kleinschöneben (HUH, ALS), wo ALS am 13.5. 2 Vögel notierte, und am 23.6. 1 Ex. am Rückhaltebecken Lengau/Friedburg (WWE, MBR). An den Innstauseen zwischen 16.3. und 14.4. bis zu 6 Ex.

Bruchwasserläufer (*Tringa glareola*): 1 Ex. hielt sich von 8.4. bis 21.4. bei St. Marienkirchen/Hausruck auf (JSA); am 28.4. mindestens 15 Tiere im Aupolder Asten (EWE), ebenso viele am 15.5. in den Kremsauen bei Schlierbach (HUH). Auf Feldern der Ettenau fand KLI am 16.5. 4 Ex. Am Inn zwischen 15.4. und 26.6. bis zu 55 Ex. (am 5.5. am Stau Ering/Frauenstein; RWI, CNÖ, HNÖ, KBI, HRR, FSE, KSC, EST, JBO, STI).

Flußuferläufer (*Actitis hypoleucos*): 23 Ex. am 27.2. waren die ersten dieses Jahres und wurden von JDA an der Steinschüttung des Inn bei Schärding bemerkt. Anlässlich der Monticola - Tagung gelang ein Brutnachweis an der Alm bei Rinnbach (BCA, ANS, MBR).

Odinshühnchen (*Phalaropus lobatus*): Am 3.5. 2 Ex. bei der „Vogelinsel“ am Inn W Oberberg/Inn (KBI).

Triel (*Burhinus oedicnemus*): Am 18.5. entdeckten HUH und NPÜ 1 Ex. auf einem Acker im Kremstal bei Sautern.

Zwergmöwe (*Larus minutus*): Ein immatures Ex. hielt sich am 24.6. am Baggerteich Redlham ESE Attnang auf (EKO). An den Innstauseen war 1 Ex. am 30.1. (JBO); eine durchgehende Beobachtungsreihe von maximal 21 Vögeln begann am 20.4. und endete am 2.6. (KBI, CNÖ, HNÖ, HRR, JBO, KSC, EST).

Lachmöwe (*Larus ridibundus*): Abseits der bekannten Möwenkolonien am Inn brütete 1 Paar im Astener Aupolder (WWE, MBR, HES, EWE); EKO fand 2 Dunenjunge am Baggerteich ESE Attnang.

Schwarzkopfmöwe (*Larus melanocephalus*): 1-5 Ex. wurden zwischen 22.4. und 24.6. an den Innstauseen angetroffen (CNÖ, HNÖ, KBI, HRR, UWI, FSE, JBO, RBL, EST, HHA).

Sturmmöwe (*Larus canus*): Ein Trupp von über 250 Ex. wurde am Großen Weikerlsee von EWE am 28.1. festgestellt. Die größte Anzahl, die in diesem Winter am Inn gezählt wurde, waren 171 am 18.2. (HHA, LPA, HRR, FWI), von denen 1-2 noch bis 16.6. anzutreffen waren (CNÖ, HNÖ). Noch am 22.5. schwamm ein Altvogel in der Enns bei Mühlradung (MBR).

***Silbermöwe** (*Larus argentatus*): Am 6.1. 2 Vögel im 1.WK, am 7.2. 1 Vogel im 2.WK, am 14.3. 1 Vogel im 2.WK am Traunsee bei Gmunden (NPÜ).

Weißkopfmöwe (*Larus cachinnans*): Jeweils mehr als 50 Ex. am 6.1. im Stauraum Asten und am 13.1. am Großen Weikerlsee (EWE). Ganzjährig an Enns und Steyr anzutreffen (z.B. 51 Ex. am 22.5.; WWE, FFL, MBR, WES, SKL, APF, OBA, HES). Während der Monticola - Tagung hielten sich am 6.6. etwa 65 Ex. im gesamten Traunseebereich auf (JDO, NMI, MBR, BCA). Ein Brutnachweis wurde von GER und MBR am Innstau Obernberg erbracht (2 pulli). Am Inn während der gesamten Berichterstattungszeit anwesend; maximal 500 Vögel hielten sich am 9.4. zwischen Kirchdorf und Achmündung auf (KBI).

Heringsmöwe (*Larus fuscus*): Am 3.1. 1 Ex. am Mondsee (LHÖ), am 22.5. wiederum 1 Altvogel der Subspezies *fuscus* am Ennstau Staning (MBR).

***Zwergeseeschwalbe** (*Sterna albifrons*): Am 21.6. 1 Ex. im kraftwerksnahen Bereich des KW Ering/Frauenstein (CNÖ, HNÖ).

Flußseeschwalbe (*Sterna hirundo*): Am 23.6. flog 1 Altvogel über Land bei Gimpling S des Innstaus Obernberg (WWE, MBR). Weitere Meldungen betreffen 1 - 10 Vögel zwischen 14.4. und 24.6. an den Stauräumen Braunau/Simbach, Ering/Frauenstein und Eggfing/Obernberg (IGÜ, GBI, HRR, CNÖ, HNÖ, EST, JBO, FSE, HHA).

Raubseeschwalbe (*Sterna caspia*): Am 29.5. 1 Ex. am Inn im Bereich des Staues Ering/Frauenstein (CNÖ, HNÖ).

Weißbartseeschwalbe (*Chlidonias hybridus*): Am 9.5. 1 Ex. bei der „Vogelinsel“ W Obernberg/Inn (JBO) und am 13.6. 1 Ex. im kraftwerksnahen Bereich des KW Ering/Frauenstein (CNÖ, HNÖ).

Weißflügelseeschwalbe (*Chlidonias leucopterus*): Am 16.5. 3 Ex. im kraftwerksnahen Bereich des KW Ering/Frauenstein (CNÖ, HNÖ).

Trauerseeschwalbe (*Chlidonias niger*): Am 1.5. 3 Ex. am Irrsee (HUH, MBR); am 12.5. 2 Ex. im Stauraum Asten; am Ennstau Staning am 30.5. 9 Ex., am 9.6. 16 Ex. (APF). Am 8.6., 10.6. und 18.6. jeweils 2 Ex. wiederum am Irrsee (EKO). An den Innstauseen zwischen 27.4. und 31.5. bis zu 69 Vögel (12.5.; CNÖ, HNÖ, EST, JBO).

Hohltaube (*Columba oenas*): Erstbeobachtung am 9.3. in den Kremsauen bei Schlierbach (HUH). Brutnachweise erbrachte NPÜ am Bäckerberg/Almtal (3 besetzte Höhlen am 21.4.) und im Hauergraben/Almtal (2 besetzte Höhlen am 4.5.), KLI im Weihartsforst (6 BP am 10/12.4.), JPL in Mardetschlag/Pieberschlag i.Mkr. und LMÜ im Bereich des Kobernauerwaldes (9 Brutnachweise zwischen 20.4. und 15.6.).

Ringeltaube (*Columba palumbus*): Erstbeobachtung am 29.2. in Braunau (1 Ex.; WSE).

Turteltaube (*Streptopelia turtur*): Erstbeobachtung am 28.4. am Großen Weikerlsee (EWE). Am 3.5. im Unteren Mühlviertel (singend in Weinzierl/Perg und 3 Ex. bei Knierübl; WWE, MBR), am 5.5. ein Paar am Ennstau Rosenau (MBR) und in der Wibau-Schottergrube Marchtrenk (WEB), am 6.5. in der Steyregger Au (JDO), am 8.5. 1 Ex. in Ostermiething (KLI), am 12.5. singend bei Schiedlberg, am 16.5. in Schnellendorf/Mkr. und in Moostal/Wels (WEB), am 21.5. in der Au/Machland (WWE) und am 22.5. 1 Ex. in den Kremsauen bei Schlierbach (HUH). Beim Flugfeld Hofkirchen/Trkr. notierte MBR am 29.5. 1 Ex., bei Asten am 4.6. 6 Ex. und Gesang im Aupolder Asten (MBR, HES). Am 3.6. singend in Gugu/Kleinschöneben (HUH, ALS), am 17.6. 1 Ex. in der Ettenau (KLI).

Diamanttäubchen (*Geopelia cuneata*): RGR fand die Rupfung eines Ex. Mitte Mai im Rettenbachtal/Bad Ischl.

Kuckuck (*Cuculus canorus*): Erstbeobachtung am 7.4. bei Schönau i.Mkr. (ALS).

Schleiereule (*Tyto alba*): Am 7.2. erbrachte FKL einen Totfund an der Autobahn bei Samesleiten/St.Florian. Einer der raren Brutnachweise dieser Art wurde in der Steyrer Rundschau vom 11.7. veröffentlicht - bei Aschach/Steyr brütete ein Paar auf einem Hochstand, eine Herkunft aus Gefangenschaft ist nicht auszuschließen (MBR). Zwei weitere erfolgten durch KLI im Bereich der Ettenau.

Waldohreule (*Asio otus*): Am Schlafplatz bei Ottensheim zählte RGR am 19.1. 8 Ex. 3 Brutnachweise erbrachte KLI in der Ettenau.

Sperlingskauz (*Glaucidium passerinum*): Wie schon 1995 gelang auch heuer KLI ein bemerkenswerter Brutnachweis im Weilhartsforst auf einer Seehöhe von unter 500 m NN! 3-4 flügge Junge am 28.6. wurden von NPÜ und WJI am Dürren Eck/Molln entdeckt.

Rauhfußkauz (*Aegolius funereus*): Am 24.2. 1 Ex. Bei Bad Ischl (SST, IRS), am 20.4. 2 Brutnachweise bei Leopoldschlag/Mkr. und 1 Ex. am Gspranggupf N Bad Ischl (SST). KLI erbrachte den ersten Brutnachweis für den Weilhartsforst am 22.5. Am 31.5. sang 1 Ex. auf der Oberen Sallmeralm/Totes Geb. (HUH); am 30.6. 1 Ex. beim Aufstieg zur Hochkogelhütte/Totes Geb. (GAU, PHO).

Mauersegler (*Apus apus*): Erstbeobachtung am 23.4. in den Kremsauen bei Schlierbach (HUH) und in Linz/Urfahr (RGR).

Eisvogel (*Alcedo atthis*): Ein erfolgloser Brutversuch wurde von der Alm bei Viechtwang gemeldet (NPÜ); ein weiterer Brutversuch von FBU in der Gemeinde Lohnsburg. Ein Brutnachweis erfolgte durch KLI am Steinbach bei Ostermiething.

Wiedehopf (*Upupa epos*): Am 5.4. der erste Durchzügler bei St. Marienkirchen/Hausruck (JSA), gefolgt von Einzelnen am 7.4. ESE Attnang (EKO), am 17.4. bei Steyerrmühl (AFO), am 18.4. bei Margarethen/Aigendorf (EÜB) und bei Waldzell (FBU), am 19.4. beim Jagersimmerl N Almsee (GDR), am 21.4. und am 12.5. im Bereich des Mitterwassers E Linz (EWE), am 28.4. im Ibmer Moor (KLI) und am 10.5. in den Kremsauen bei Schlierbach (HUH). Am 19.5. sang 1 Ex. E Wartberg/Krems (HST).

Wendehals (*Jynx torquilla*): Erstbeobachtung am 10.4. beim Kraftwerk Ottensheim (RGR).

Grauspecht (*Picus canus*): Singende am 28.2. in der Rinnerberger Klamm/Leonstein (HUH), am 9.3. bei Dambach/Rosenau am Hengstpaß (HST), am 21.3. in Unterwald/St. Ulrich bei Steyr (JBL), am 8.4. bei St. Georgen im Attergau (FUI) und am 21.4. in Ebersegg/St. Ulrich bei Steyr (JBL). 7 Ex. fand KLI im April in der Ettenau, 1 Ex. SST am 18.5. bei Bad Ischl.

Mittelspecht (*Picoides medius*): Am 7.1. 1 Ex. in St.Magdalena/Linz (WES). Zwischen 11.1. und 5.4. 1 Männchen und 1 Weibchen bei einem Futterhaus in Unterwald/St. Ulrich bei Steyr (JBL). Am 6.4. fand WWE 1 Ex. unweit der Entenlacke.

Weißbrückenspecht (*Picoides leucotos*): Am Ameisstein/Almsee stellte NPÜ am 27.4. 1 Weibchen fest. Ein Brutnachweis gelang SST am 8.6. auf der Zimnitz.

Kleinspecht (*Picoides minor*): Am 7.1. 1 Ex. am Ennsstau Staning (ATR), am 2.2. 1 Männchen bei Sierning/Steyr (FFL), am 6.3. 1 Ex. in Steinbach/Steyr (WWE), am 10.3. 1 Ex. in Eitzendorf/Machland (KHU), am 17.3. singend in Steyr (SKL, MBR), am 23.3. 1 Ex. bei Sierninghofen (WWE), am 25.3. 1 Männchen in der Hagenauer Bucht (WSE), am 26.3. 1

Ex. in Brandstatt bei Eferding (RGR), am 8.4. 1 Paar beim Kraftwerk Ottensheim (WRU) und am 15.4. 1 Paar bei den Stadtgutteichen Steyr N Steyr (MBR). Am 26.5. wie schon am 14.1. in den Donauauen beim Mitterwasser je 1 Ex. (EWE). 6 BP fand KLI am 1.6. in der Ettenau. Am 14.6. füttert ein Weibchen einen bettelnden Jungvogel an der Traun bei Weißkirchen (ASC).

Dreizehenspecht (*Picoides tridactylus*): Am 1.6. wurde von SST 1 Ex. b. Aufstieg zum Ahornfeld/Schöffau b. Wolfgangsee festgestellt. Im Traunsteingebiet am 7.6. 1 trommelndes Männchen (NMI) und am 24.6. 1 Brutnachweis durch OEN.

SINGVÖGEL

Haubenlerche (*Galerida cristata*): Am 4.6. 2 singende Männchen bei Asten (HES, MBR).

Heidelerche (*Lullula arborea*): Am 27.3. 4 Ex. in Unterwald/St. Ulrich bei Steyr (JBL), am 31.3. 1 Ex. bei Viechtwang (NPÜ) und am 4.4. 3 Ex. in den Kremsauen bei Schlierbach (HUH). Am 9.6. sangen 2 Ex. am Feuerkogel (LUN).

Feldlerche (*Alauda arvensis*): Erstbeobachtung am 19.2. S Wartberg/Krems (1 Ex., HST, WJI). Hundertköpfige Schwärme am 5.3. zwischen Au und Wimpassing/Wels (WEB) und am 10.3. in den Kremsauen bei Schlierbach (HUH). 1 Ex. wurde von LUN am 9.6. am Feuerkogel festgestellt.

Uferschwalbe (*Riparia riparia*): Erstbeobachtung am 26.4. an der Traunmündung (1 Ex.; EWE).

Felsenschwalbe (*Ptyonoprogne rupestris*): An der Ewigen Wand/Bad Goisern am 24.3. und am 11.5. jeweils 1 Ex. (SST).

***Rötelschwalbe (*Hirundo daurica*):** Am 7.4. wurde die Art von ATR am Ennsstau Staning festgestellt.

Rauchschwalbe (*Hirundo rustica*): Erstbeobachtung am 24.3. in Gunkskirchen (WEB).

Mehlschwalbe (*Delichon urbica*): Erstbeobachtung am 23.3. über dem Inn im Bereich der Kirchdorfer Bucht (HRR, UWI).

Baumpieper (*Anthus trivialis*): Erstbeobachtung am 7.4. in der Agerau bei Attnang (EKO).

Wiesenieper (*Anthus pratensis*): Eine Winterbeobachtung am 14.1. am Ennsstau Thaling (WES, MBR). Erstbeobachtung am 17.3. in den Kremsauen bei Schlierbach (HUH). Brutnachweise stammen vom Irrsee (HUH, MBR), vom Rückhaltebecken Teichstätt (GER, MBR), aus den Ziehbergwiesen und den Kremsauen bei Schlierbach (HUH), aus dem Ibermer Moor (KLI) und von Peilstein/Mkr. (RGR). Brutverdacht bestand in der Gleinkerau (CTO, HUH).

Wasserieper (*Anthus spinoletta*): Winterbeobachtungen gelangen CNÖ und HNÖ am Innstau Ering/Frauenstein am 7.1. und am 21.1. (1 Ex.), JRE an der Alm zwischen Scharstein und Almauerbrücke am 13.1. (2 Ex.) und SST und IRS am Hallstättersee am 20./21.1. (1 Ex.) und bei Bad Ischl am 27.1., 9.2. und 16./18.2. (1 Ex.). Durchziehende entdeckte KSC am 17.3. an der „Vogelinsel“ W Obernberg/Inn und EWE am 13.4. im Aupolder Asten, 2 Ex. HUH am 4.4. in den Kremsauen bei Schlierbach, 1 Ex. HUH und ALS in Kleinschönenben am 4.5. Am Leonsberg/Zimnitz glückte SST ein Brutnachweis.

Schafstelze (*Motacilla flava*): Erstbeobachtung am 31.3. in der Ettenau (3 Ex.; KLI). Weitere Durchzügler am 7.4. auf der „Vogelinsel“ am Inn W Obernberg/Inn (1 Ex.; KSC), am 14.4. am Innstau Ering/Obernberg (12 Ex.; GST, HWE), wo sich auch am 4.5. 2 Ex. aufhielten

- (HRR), am 16.4. bei Ried i.I. (2 Ex.; HHA), am 21.4. im Ibmer Moor (>1 Ex.; FBU) und bei St. Marienkirchen/Hausruck (2 Ex.; JSA), am 18./27.5. 3-5 Ex. in der Ettenau (KLI), am 1.5. im Bereich des Irrsees (3 Ex.; HUH, MBR) und am 7.5. in Unterwald/St. Ulrich bei Steyr (1 Ex.; JBL). 2 Ex. waren am 17.5. in den Kremsauen bei Schlierbach zu sehen (HUH).
- Bachstelze** (*Motacilla alba*): Winterbeobachtungen zwischen 1. und 14.1. am Inn (Stau Ering/Frauenstein; KBI, IGÜ, CNÖ, HNÖ) und am 14.1. 2 Ex. an der Steyr/Christkindl (WWE). Die nächsten 2 Ex. erschienen am 3.2. auf einer Schotterbank im Bereich der Ettenau (KLI).
- Seidenschwanz** (*Bombycilla garrulus*): Auch in diesem Winterhalbjahr nur wenige Notizen: 1 Ex. am 18.3. und 2 Ex. am 22.3. E. Wartberg/Krems (HST) sowie 12 Ex. am 7.4. über Unterwald/St. Ulrich bei Steyr. Am 17.4. meldet FGR einen Schwarm aus der Linzer Garnisonstraße.
- Wasseramsel** (*Cinclus cinclus*): Brutnachweise wurden bis jetzt von der Unteren Steyr (3; WWE) und der Alm bei Rinnbach (BCA, MBR) und bei Scharnstein (NPÜ) gemeldet; weiters bei Ostermiething (KLI).
- Alpenbraunelle** (*Prunella collaris*): Am 28.2. entdeckte LMÜ 1 Ex. am Gipfel des Schobers/Höllengebirge, am 24.5. 5 Ex. auf der Adlerspitze/Höllengebirge. Futtertragend am 30.5. auf der Krapfenscharte/Totes Geb. (HUH). Am 1.6. 1 singendes Männchen am Zwölfkogel/Almsee (WWE) und am 7.6. 4 Singende am Traunstein (BCA), wo schon LMÜ am 19.4. 1 Ex. notierte. Am 9.6. 1 Ex. am Feuerkogel (LUN).
- Weißsterniges Blaukehlchen** (*Luscinia svecica cyanecula*): Erstbeobachtung am 24.3. bei Mühlheim/Inn (HRR, UWI). Abseits bekannter Blaukehlchengebiete 1 Ex. am 31.3. bei St. Marienkirchen a.H. (JSA) und 1 singendes Männchen am 1.5. und am 24.6. am Irrsee (HUH, MBR).
- Hausrotschwanz** (*Phoenicurus ochruros*): Mehrere Winterbeobachtungen: 14.1. in Steyr (SKL, MBR) und Thaling/Kronstorf (WES, MBR), 15.1. in Schlierbach/Krems (HUH), 16.1. und 17.1. im Rotkreuzhaus in Steyr, wo der Vogel im Wintergarten Zuflucht vor Schlechtwetter suchte (MBR). Erstbeobachtung am 18.3. in Dietfurth/Braunau (GER).
- Gartenrotschwanz** (*Phoenicurus phoenicurus*): Erstbeobachtung am 11.4. am Tegernbach/Aigendorf (EÜB).
- Braunkehlchen** (*Saxicola rubetra*): Erstbeobachtung am 19.4. bei Wartberg/Krems (HST). Brutnachweise gelangten bisher vom Irrsee (HUH, MBR), den Kremsauen bei Schlierbach (HUH), von der Gleinkerau/Windischgarsten (HUH, CTO), von der Ettenau (KLI) und der Maltsh bei Leopoldschlag (HUH, ALS, RGR) ein. Durchzügler traten am 22.4. in Scharnstein (JRE) und Langzwettl (OBR), zwischen 26.4. und 26.5. am Mitterwasser E Linz und im Aupolder Asten (EWE), am 29.4. E. Wartberg/Krems (HST), am 1.5. bei St. Marienkirchen a.H. auf (JSA) und in Gaßl/Wels (WEB), am 5.5. bei Feldkirchen/Donau (RGR) auf; am 16.5. und am 2.6. notierte FBU 5 Ex. bei Waldzell, am 19.5. sang 1 Männchen im Bereich Peilstein/Geretschlag i. Mkr., wo am 25.6. 1 Weibchen anwesend war (RGR). Brutverdacht bestand auch im Rückhaltebecken Teichstätt (GER, MBR), bei Panidorf/Mkr. (WHE, RGR), in den Gosau-Talwiesen (SST) und in Gugu/Kleinschöneben (HUH, ALS, RGR).
- Schwarzkehlchen** (*Saxicola torquata*): Erstbeobachtung am 13.3. in der Ettenau (KLI); gefolgt von weiteren am 17.3. am Ennsstau Staning (ATR) und am Fußballplatz Garsten

(MBR). Am 20.3. 2 Ex. in den Kremsauen bei Schlierbach (HUH), ebd. am 22.3. 1 Paar, am 26.3. singend, am 29.3. 3 Ex. und am 30.4. singend (HUH), am 28.3. 3 Ex. in Gaßl bei Wels (WEB), am 5.4. 1 Ex. bei Sierninghofen/Steyr (WWE) und 1 Paar in Dornach b.Saxen (RSE), am 13.4. 1 Männchen in Ried i.I. (HHA), am 13.6. 1 singendes Männchen bei den Staninger Schottergruben N Steyr (MBR, SKL).

Steinschmätzer (*Oenanthe oenanthe*): Erstbeobachtung am 5.4. in der Ettenau (1 Ex.; auch am 14.4. und 11.5.; KLI) gefolgt von weiteren am 8.4. bei Viechtwang (NPÜ) und in den Kremsauen bei Schlierbach (HUH); am 21.4. in Ebersegg/St.Ulrich bei Steyr (1 Ex., JBL), gefolgt von 1 Ex. bei Steyermühl (AFO), 2 Ex. am 4.5. in Gugu/Kleinschöneben, 1 Ex. am 5.5. in Riethal b. Wels (WEB); 2 Ex. am 5.5. und 1 Ex. am 18.5. bei Wartberg/Krems (HST). CTO und HUH fanden am 7.5. 2 Ex. in der Gleinkerau/Windischgarsten, KLI am 10.5. 3 Ex. im Ibmer Moor.

Ringdrossel (*Turdus torquatus*): Durchzügler abseits der Brutgebiete wurden bei Waldzell/Kobernauswald am 5.4. (1 Ex.; LMÜ), in Pichlern bei Sierning/Steyr am 14.4. (1 Ex.; FFL), ESE Attnang am 19.4. (1 Ex.; EKO) und bei St.Marienkirchen a.H. zwischen 14. und 19.5. (1 Ex.; JSA) festgestellt. Ein Brutnachweis gelang HUH am 30.5. auf der Prieler Alm/Totes Geb. und LUN am 9.6. am Feuerkogel.

Wacholderdrossel (*Turdus pilaris*): Auffällige Winterbeobachtungen gelangen HHA, HKU und HAU am 5.1. bei Obernberg/Inn (200 Ex.), RGR am 19.1. bei Ottensheim/Donau (85 Ex.) und SST am 3.2. am Jainzen NW Bad Ischl (100 Ex.). Dann wieder unauffällig bis Ende März, als in den Kremsauen bei Schlierbach am 22.3. 250 Ex. (HUH), bei Gutau am 27.3. 300 Ex. (JBL) und bei Galgenau/Mkr. 500 Ex. (SKL, MBR) angetroffen wurden, gefolgt von etwa 60 Ex. am 9.4. bei Wartberg/Krems (HST). Brutnachweise am Irrsee durch HUH und MBR und bei Großbraming (JBL).

Singdrossel (*Turdus philomelos*): Erstbeobachtung am 18.2. bei Hargelsberg (ATR).

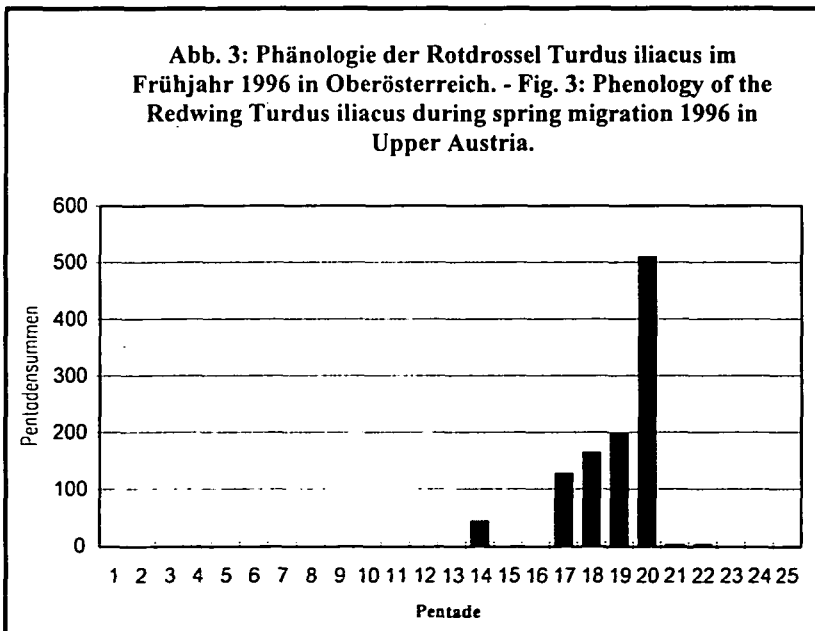

Rotdrossel (*Turdus iliacus*): Reichlich Nachweise im Kremstal zwischen Schlierbach und Sattledt durch HST, HUH und NPÜ: am 9.3. 40 Ex., am 22.3. 2 und 5 Ex., am 26.3. 40 Ex., am 27.3. 26 Ex. unter Wacholderdrosseln sowie Flugrufe, am 29.3. 25 Ex., am 30.3. 25 Ex., am 1.4. 2 Ex., am 4.4. 8 Ex., am 6.4. 2 Ex. und am 14.4. 4 Ex. Weiters etliche Notizen von NPÜ aus dem Almtal: am 23.3. 1 Ex., am 24.3. 50-80 Ex., am 25.3. 6 Ex., am 31.3. 3 Ex., am 5./6.4. Flugrufe. E Waldneukirchen/Steyrtal am 5.4. ca. 5 Ex. (HST). Am Hausruck am 24.3. 10 Ex. bei St.Marienkirchen (JSA); im Mühlviertel am 27.3. 50 Ex. bei Gutau (JBL); bei Unterwald/St.Ulrich bei Steyr am 31.3. 35 Ex., am 2.4. 21 Ex. und am 3.4. 30 Ex. (JBL). Am 10.3. 5 Vögel in der Ettenau (KLI), am 24.3. 40 Ex. bei Steyermühl (AFO), am 31.3. 70 Ex. in der Ettenau (KLI), am 3.4. 26 Ex. bei Ried i.I. (HHA), am 4.4. 2 Ex. ebd. (HHA) und 1 Ex. in Linz/St.Magdalena (WES), am 5.4. der größte Trupp mit 500 Ex. in der Ettenau (KLI), am 6.4. 2 Ex. in der Agerau ESE Attngang (EKO), am 16.4. 2 Ex. in Ried i.I. (HHA) und am 17./18.4. je 1 Ex. bei Ottensheim (RGR).

Misteldrossel (*Turdus viscivorus*): Bei Hartkirchen a.d.Donau fand JST 50 Ex. am 30.3.

Feldschwirl (*Locustella naevia*): Erstbeobachtung am 21.4. in Braunau (WSE, FRO). Einzelvögel sangen am 23.4. in der Wibau-Schottergrube/Marchtrenk (WEB), am 2.5. am Tegernbach/Aigendorf (EÜB) und beim Hollerbauer/Untere Traun (WWE), am 3.5. an der Mattig bei Dietfurth/Braunau (GER), am 5.5. und 26.5. im Raum Feldkirchen (RGR) und am 16.5. im Astener Aupolder (WWE). EWE meldet Feldschwirle zwischen 28.4. und 12.5. aus dem Raum Traun-Donau-Au bei Linz. In den Kremsauen sangen 4 Ex. am 6.5. (HUH). 2 warnende Altvögel beobachtete JBL am 3.6. in Unterwald/St.Ulrich bei Steyr.

Schlagschwirl (*Locustella fluviatilis*): Singend im Unteren Mühlviertel am 3.5. (2 Ex. in Weinzierl/Perg und 1 Ex. in Kriechbaum; WWE, MBR), an der Donau unterhalb Linz am 9.5. (1 Ex. am Adamshaufen; WWE), am 12.5. und am 26.5. (Einzelne in den Traun-Donau-Auen; EWE), am 16.5. und 4.6. (3 bzw. 1 Ex. im Aupolder Asten; HES, MBR, WWE). Am 11.5. einer am Inn W Obernberg/Inn (KSC), am 12.5. beachtliche 7 auf der Inn-Insel bei Würding W Antiesenndg., am 16.5. und am 21.7. 1 Singender in der Wibau-Schottergrube bei Marchtrenk (ASC), am 16.5. ein Singender in der Ettenau (KLI), am 18.5. einer in der Wibau-Schottergrube Marchtrenk (WEB), am 27. und 31.5. je 1 Singender in der Ettenau (KLI). Am 13.6. sang 1 Ex. in Staning/OÖ. (SKL, MBR).

Rohrschwirl (*Locustella luscinioides*): Der Einzige war am 16.4. an der Salzachmündung (IGÜ).

Sumpfrohrsänger (*Acrocephalus palustris*): Erstbeobachtung am 3.5. in Weinzierl b. Perg (WWE, MBR).

Teichrohrsänger (*Acrocephalus scirpaceus*): Erstbeobachtung am 23.4. in der Wibau-Schottergrube bei Marchtrenk (WEB).

Drosselrohrsänger (*Acrocephalus arundinaceus*): Im Aupolder/Asten sangen am 5.5. 1 Ex. und am 16.5. 2 Ex. (WES, WWE). Am 3.5. 3 Singende in der Hagenauer Bucht (GER), am 8.5. 2 Singende in der Naarnau/Katzenstein (RSE), am 29.5. 1 Ex. im kraftwerksnahen Bereich des KW Ering/Frauenstein (FSE).

Gelbspötter (*Hippolais icterina*): Erstbeobachtung am 28.4. in den Traun-Donau-Auen bei Linz (EWE).

Klappergrasmücke (*Sylvia curruca*): Erstbeobachtung am 4.4. in Langzwettl (OBR).

Dorngrasmücke (*Sylvia communis*): Erstbeobachtung am 22.4. in St.Marienkirchen a.H. (JSA).

Gartengrasmücke (*Sylvia borin*): Erstbeobachtung am 7.4. in Alt-Lenzing (AER).

Mönchsgrasmücke (*Sylvia atricapilla*): Erstbeobachtung am 23.3. in der Hagenauer Bucht (GER).

Berglaubsänger (*Phylloscopus bonelli*): Die Art wurde anlässlich der Monticola -Tagung am 6./7.6. mehrfach im Traunsteingebiet festgestellt (OBE, ESO, MBR, NMI, BCA, ANS). HST berichtet von Berglaubsängern vom Westufer des Gleinkersees am 2.6., von der Polstermauer/Hinterstoder und der Talstation der Prielschutzhaus-Seilbahn, von der Kampermauer/Hengstpaß und vom Weißensteiner N Rosenau/Hengstpaß (alle am 6.6.). Weitere Berglaubsänger sangen am 28.4. am Soleweg N Hallstatt, im Mai bei Bad Ischl und am 8.6. in der Kienbachklamm/Rußbach (SST).

Waldlaubsänger (*Phylloscopus sibilatrix*): Erstbeobachtung am 4.4. bei Unterschauersberg/Wels (WEB).

Zilpzalp (*Phylloscopus collybita*): Erstbeobachtung am 15.3. in der Hagenauer Bucht/Inn (GER, MBR).

Fitis (*Phylloscopus trochilus*): Erstbeobachtung am 17.3. am Tegernbach/Aigendorf (EÜB).

Zilpzalp/Fitis (*P. collybita/P. trochilus*): Zwischen Ende April und 6.5. 1 Mischsänger am Almufer bei Scharnstein, dessen Artzugehörigkeit nicht geklärt werden konnte (NPÜ).

Sommergoldhähnchen (*Regulus ignicapillus*): Erstbeobachtung am 28.3. in Krautsdorf/Innviertel (HKU).

Grauschnäpper (*Muscicapa striata*): Erstbeobachtung am 16.4. in Alt-Lenzing (AER).

Zwergschnäpper (*Ficedula parva*): Am 25.5. 1 Ex. am Vorderen Langbathsee (SST), am 26.5. 1 Ex. im Ramgraben W Mitterweißenbach und am 2.6. 1 Ex. bei E Hallstatt (SST); am 7.6. wurde von den Teilnehmern der Monticola - Tagung in Gmunden 1 Ex. im Bereich des Traunsteins festgestellt (MBR).

Halsbandschnäpper (*Ficedula albicollis*): Am 22.4. 2 Ex. an der Entenlacke/Wetzelsdorf (RSE); JDO meldet die Art vom 25.4. aus der Steyregger Au; am 28.4. 1 singendes Männchen bei Garsten (MBR, SKL).

Trauerschnäpper (*Ficedula hypoleuca*): Mäßiger Durchzug - am 17.4. 1 Männchen in Pichlern/Sierning bei Steyr (FFL), am 18.4. bei Alt-Lenzing (AER), am 20.4. 2 Ex. in Bichlwimm/Wels (WEB), am 21.4. 1 Männchen bei Wartberg/Krems (HST), am 22.4. 2 Ex. in der Naarnau (RSE), am 24.4. 1 Ex. In Reikersdorf E Braunau (GER), am 27.4. 1 Weibchen bei St.Marienkirchen a.H. (JSA), am 28.4. am Kleinen Weikerlsee (EWE), am 30.4. in Vöcklabruck (OEN) und in Aigendorf (EÜB), am 2.5. 1 Männchen in Panidorf/Mkr. (WHE) und am 4.5. 1 Weibchen bei Wartberg/Krems (HST) und 1 Ex. in Gugu/Kleinschöneben (HUH, ALS), am 5.5. in Steyrmühl festgestellt (AFO). Am 2.6. ein Singender bei Bad Goisern (SST).

Mauerläufer (*Tichodroma muraria*): In der Ewingen Wand flatterte am 21.1. 1 Ex. (SST). Am Windhagkogel/Almtal entdeckte NPÜ am 15.3. 1 Ex. im Winterrevier; auf der Adlerspitze/Höllengeb. Fand LMÜ am 24.5. 2 Ex.

Beutelmeise (*Remiz pendulinus*): Am 10.4. 1 Ex. bei den Stadtgutteichen Steyr N Steyr (HES, OBA, MBR) und 2 Ex. beim Donaukraftwerk Ottensheim (RGR) sowie am 13.4. 1 Ex. am Ennsstau Staning (MBR). Am 21.4. 1 Ex. in der Reichersberger Au (HRR).

Pirol (*Oriolus oriolus*): Erstbeobachtung am 29.4. in der Steyregger Au (JDO).

Neuntöter (*Lanius collurio*): Erstbeobachtung am 28.4. in Unterwald bei St.Ulrich/Steyr (JBL) und am Weikerlsee (EWE).

***Schwarzstirnwürger (*Lanius minor*):** Am 7.5. 1 Ex. in der Gleinkeraw/Windischgarsten (HUH, CTO) und am 22.5. einer am Pfeiferanger/Ibmer Moor (KLI).

Raubwürger (*Lanius excubitor*): MBR meldet ein einzelnes Ex. am 6.1. bei Meggenhofen, ATR am 14.1. am Ennsstau Staning und am 21.1. bei Sattledt und bei Bad Hall, EWE am 27.1. im Aupolder Asten und am 11.2. in der Dornbloach/Donauau, SST am 28.1. bei Bad Goisern. Als einziger Winterausharrer von anfangs 10 Ex. im Alm-, Krems- und Aiterbachtal verblieb 1 Ex. bei Steinhaus/Wels; 2 Ex. waren am 22.1. in der Ettenau (NPÜ). CNÖ und HNÖ berichten von 1 Ex. am 11.2. am Innstau Ering/Frauenstein; der letzte ließ sich am 16.3. am Innstau Egglfing/Obernberg sehen (HRR).

Tannenhäher (*Nucifraga caryocatactes*): Anlässlich der Monticola - Tagung in Gmunden gelangen am 7.6. 4 Brutnachweise im Traunsteingebiet (MBR).

Alpendohle (*Pyrrhonorax graculus*): Am Traunstein wurden am 6./7.6. von mehreren Teilnehmern der Monticola - Tagung 6-8 Vögel registriert (BCA, AST, NMI) sowie von LMÜ am 7.6. 3 Altvögel. Weitere Beobachtungen: Am 9.2. 25 Ex. im Ortsgebiet Bad Ischl, im Februar 25 Ex. in Ebensee, am 1.6. 3 Ex. am Jodlstein W Katrin (alle SST) und am 30.6. 2 Ex. beim Aufstieg zur Hochkogelhütte/Totes Gebirge (PHO, GAU). LUN vermeldet 7 Ex. am 9.6. am Feuerkogel.

Dohle (*Corvus monedula*): Zusammenfassung geplant. Vorbrutzeitliche Ansammlungen betreffen 110 Ex. am 14.1. und 150 Ex. am 16.2. in den Kremsauen bei Wartberg bzw. Schlierbach (HUH), 220 Ex. bei Ach/Salzach am 8.3. (KLI), über 300 Ex. auf der VOEST-Halde/Linz (EWE) am 28.4. und ca. 100 Ex., die auf Feldern bei Wartberg/Krems am 29.3. nach Nahrung suchten (HST).

Saatkrähe (*Corvus frugilegus*): Letztbeobachtung am 10.4. auf Feldern bei der Mülldeponie N Steyr (3 Ex.; OBA, HES, MBR).

Rabenkrähe (*Corvus corone corone*): Am Schlafplatz in den Kremsauen zählte HUH am 16.2. 600 Ex.

Nebelkrähe (*Corvus corone cornix*): Am 6.1. entdeckte ATR 1 Ex. am Ennsstau Staning. Einen Blendling Raben- x Nebelkrähe entdeckte SST am 16.3. bei der Gosaumühle/Bad Goisern.

Kolkrahe (*Corvus corax*): Brutnachweise gelangen bei Dambach NW Rosenau/Hengstpaß, im Veichtal/Windischgarsten und bei Leonstein (alle HST), im Wendbach S Ternberg (SKL, MBR) und im Traunsteingebiet (AST, OBE), im Hauergraben/Zwillingskogel i. Almtal und am Dürren Eck/Molln (NPÜ), sowie in der Höhensteinwand/Bad Ischl (SST). Beachtliche 100 Vögel hielten sich bei der Biomülldeponie in Bad Ischl am 13.4. auf (SST).

Star (*Sturnus vulgaris*): Erstbeobachtung am 13.1. in Braunau (FRO). Etwa 300 Ex. waren am 20.3. in den Kremsauen bei Schlierbach unterwegs (HUH); 700 Ex. notierte WWE am 2.5. beim Hollerbauer/Untere Traun. Am 6.6. waren 400 und am 10.6. über 700 Vögel erneut in den Kremsauen bei Schlierbach (HUH).

Schneefink (*Montifringilla nivalis*): Am 9.3. sah WWE 1 Ex. am Großen Größtenberg/Hintergebirge.

Bergfink (*Fringilla montifringilla*): Während des Hochwinters unauffällig, so z.B. 1 Ex. am 7.1. bei Ried/Innkries (HHA), 1 Ex. am 18.1. im Kobernaußerwald bei Hamburg (LMÜ), 11 Ex. am 18.1. bei der Giselawarte/Lichtenberg b. Kirchschlag (RGR), am 17.2. 100 Ex. bei Bad Ischl (SST) und später doch beachtliche 3000 Ex. am 21.2. bei Margarethen (RGR), gefolgt von 25 Ex. am 27.2. bei Wetzelsdorf/Entenlacke (RSE), 100 Ex. am 3.3. und 200 Ex. am 3.4. bei Bad Ischl (SST), 2 Ex. am 17.3. bei Windischhub/Hausruck (LMÜ). Etwa 100 Vögel waren am 29.3. unter Kernbeißern *Coccothraustes coccothraustes* an Buchen in Nußbach/Kremstal (HST); AFO fand die Art am 4.4. in Steyerrmühl, HHA am 7.4. 1 Ex. in Ried/Innkreis, SST am 13.4. 1 Ex. in Bad Ischl und AFO am 13.4. 1000 Ex. beim Traunfall. Ab Anfang April massives Auftreten im Raum Steyr (ca. 100 Ex. zwischen 1.4. und 3.4. bei Weixelgarten, ca. 100 Ex. am 2.4. in Unterwald/St.Ulrich b.Steyr, ca. 3000 Ex. am 3.4. bei Ramingdorf und „einige tausend Ex.“ am 3.4. im Steyrer Schloßpark, wo sich am 4.4. noch etwa 800 Vögel aufhielten; WHU, JBL, MBR). Zwischen 1.4. und 12.4. Einzelne bei Wartberg/Krems, den Schacherteichen N Kremsmünster und bei Waldneukirchen/Steyr (HST). Am Älmufer stellte NPÜ am 14.4. noch insgesamt ca. 1000 Ex. fest, am 15.4. waren es noch ca. 100 Ex. im Raum Tarsdorf/Ettenau notierte KLI am 19.2. 1300 Ex., am 3.3. 1000 Ex., am 6.3., 1.4., 3.4. „Tausende“. Die letzten Beobachtungen stammen aus dem Hausruck (20.4., LMÜ) und vom Laudachsee (21.4., 2 Ex., AFO).

Abb. 4: Phänologie des Bergfinken *Fringilla montifringilla* im Frühjahr 1996 in Oberösterreich. - Fig. 4: Phenology of the Brambling *Fringilla montifringilla* during spring migration 1996 in Upper Austria.

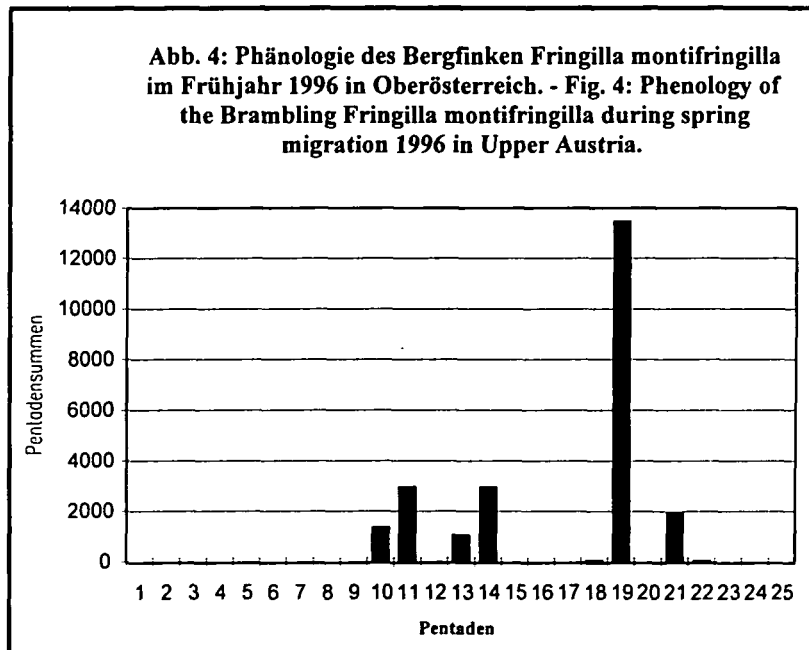

Girlitz (*Serinus serinus*): Erstbeobachtung am 20.3. in Vöcklabruck (OEN).

Erlenzeisig (*Carduelis spinus*): Im Winter ebenfalls unauffällig; am 1.1. allerdings 90 Ex. ESE Attnang (EKO), am 6.1. 100 Ex. auf der Mandlalm N Almkogel (WWE), am 14.1. 40 Ex. am Innstau Ering/Frauenstein (CNÖ, HNÖ) und 350 Ex. an der Salzach W Überackern (IGÜ) und am 17.1. 30 Ex. bei Unterwald/St.Ulrich b.Steyr (JBL).

Hänfling (*Carduelis cannabina*): Winterbeobachtungen gelangen in Hub bei Obernberg/Inn (11 Ex. am 5.1., HKU, HAU), und in Pösting (47 Ex. am 21.1.; RGR) sowie bei Reichersberg/Inn (130 Ex. am 18.2., HHA). 30 Ex. bei Niedergleink N Steyr wurden am 10.4. registriert (OBA, HES, MBR).

Birkenzeisig (*Carduelis flammea*): SST berichtet von Birkenzeisigen entlang des Wanderwegs Ahornfeld/Hainzen W Katrin am 1.6., von der Leonsbergalm/Zimnitz und von der Grubenalm/Mitterzinken am 8.6., JDO von 2 Ex. am 5.6. am Heumahdgupf/Feuerkogel, ANS und LUN von bis zu 7 Ex. am Feuerkogel am 10.6. GAU und PHO fanden Singende beim Aufstieg zur Hochkogelhütte/Totes Gebirge am 30.6.

Karmingimpel (*Carpodacus erythrinus*): Die ersten beiden entdeckte JBO am 27.5. bei der „Vogelinsel“ am Inn W Obernberg/Inn. Singende am 3.6. in Gugu bei Sandl (ALS), am 3.6. in Hirschau/Mkr. (ALS), am 5.6. in Liebenau/Mkr. (ALS), am 12.6. in den Kremsauen bei Schlierbach (HUH), zwischen 21.6. und 26.6. an der Traun zwischen Steyermühl und Traunfall (AFO) und am 23.6. am Sportplatz in Gosau (SST).

Kernbeißer (*Coccothraustes coccothraustes*): Einen Trupp von über 50 Ex. registrierte EWE am 1.3. an den Weikerlseen.

***Zaunammer** (*Emberiza cirlus*): Am 1.4. fand NPÜ 1 Männchen bei Viechtwang.

Ortolan (*Emberiza hortulana*): Am 27.4. sang 1 Männchen am Ennsstau Staning bei Haidershofen (SKL, MBR).

Rohrammer (*Emberiza schoeniclus*): Erstbeobachtung am 6.3. bei St. Marienkirchen a.H. (JSA).

Graumammer (*Miliaria calandra*): Am 26.4. sang 1 Ex. in der Ettenau (KLI).

Mit * gekennzeichnete Arten vorbehaltlich der Anerkennung durch die Faunistische Kommission von BirdLife Österreich!

Nicht berücksichtigt wurden jene Daten, die anlässlich der Wasservogelzählung (gilt nur für Schwimmvögel, Reiher, Störche, Larolimikolen) gewonnen wurden.

Wir ersuchen alle Mitarbeiter, ihre Beobachtungen rechtzeitig bis Redaktionsschluß (1. Jänner) einzusenden, da ansonsten eine fristgerechte Bearbeitung nicht möglich ist.

Die zusammengefaßten Daten stammen von folgenden Mitarbeitern (ohne Titel):

Aubrecht Gerhard (GAU)	Hellmannsberger Johann (HEL)	Schuster Alexander (ASC)
Auer Helmar (HAU)	Hochrathner Peter (PHO)	Schuster Astrid (AST)
Baldinger Olga (OBA)	Hörl Liselotte (LHÖ)	Segieth Franz (FSE)
Bierwirth Georg (GBI)	Huber Karl (KHU)	Seilinger Walter (WSE)
Billinger Karl (KBI)	Huber Walter (WHU)	Sevcik Rudolf (RSE)
BlaKSCe Rainer (RBL)	Jiresch Winfried (WJI)	Sonnenschein Edith (ESO)
Blumenschein Johann (JBL)	Klein Sabine (SKL)	Stadler Irene (IRS)
Borsutzki Josef (JBO)	Kloibhofer Franz (FKL)	Stadler Susanne (SST)
Brader Martin (MBR)	Kollmeier Josef (JKO)	Stahlbauer Georg (GST)
Braun Martina (BRA)	Kothe Gerhard (GKO)	Stammler J. (JST)
Braunschmid Otto (OBR)	Kumpfmüller Hans (HKU)	Steinecke Andreas (ANS)
Burgstaller Fritz (FBU)	Lieb Karl (KLI)	Steiner Helmut (HST)
Capellaro Patricia (PCA)	Lindner Gerhard (GLI)	Stinglhammer Sebastian (STI)
Carrara Bruno (BCA)	Mieslinger Nikolaus (NMI)	Stockhammer Herta (HES)
Christl Walter (WCH)	Mühllechner Ludwig (LMÜ)	Tongitsch Christine (CTO)
Daller Franz (FDA)	Nittmann Ferdinand (FNI)	Trunk Alfred (ATR)
Donner Josef (JDO)	Nöbauer Christl (CNÖ)	Türk Heinz-Peter (HPT)
Drack Gertrude (GDA)	Nöbauer Hans (HNÖ)	Übleis Ewald (EÜB)
Eisner Josef (JEI)	Oberhänsli Waltraud (OBE)	Uhl Hans (HUH)
Endelweber Othmar (OEN)	Pammer Leopold (LPA)	Uiblein Franz (FUI)
Erlinger Georg (GER)	Pfanzelt Alice (APF)	Unterholzner Leo (LUN)
Ernst Anton (AER)	Plass Jürgen (JPL)	Wahl Stefan (SWA)
Flankl Franz (FFL)	Pühringer Norbert (NPÜ)	Webendorfer Engelbert (WEB)
Forstinger Alfred (AFO)	Reichholf-Riehm Helgard (HRR)	Weber Hans (HWE)
Goldschmitt Heinz (HGO)	Resch Johann (JRE)	Weigl Erich (EWE)
Gratzer Stefan (SGR)	Rieder Manfred (MRI)	Weigl Stefan (WES)
Grimbs Gotthard (GGR)	Roitner Florian (FRO)	Weißmair Werner (WWE)
Grimbs Gudrun (GUG)	Ruttenstorfer Willibald (WRU)	Wiesinger Udo (UWI)
Grimms Franz (FGR)	Samhaber Johanna (JSA)	Wimmer Franz (FWI)
Grün Rudolf (RGR)	Schmalzer Alois (ALS)	Wittler Renate (RWI)
Gürtler Ingomar (IGÜ)	Schmoeller Klaus (KSC)	Zimmerhackl K. (KZI)
Haslinger Gernot (GHA)	Schratter Dagmar (DSC)	
Hauri Rolf (RHA)		
Hauser Erwin (EHA)		
Heinisch Wolfgang (WHE)		

Anschrift der Verfasser:

Martin Brader
St. Berthold Allee 2
A-4451 Garsten
AUSTRIA

Helmut Steiner
Diepersdorf 30
A-4552 Wartberg a.d. Krems
AUSTRIA

ZOBODAT - www.zobodat.at

Zoologisch-Botanische Datenbank/Zoological-Botanical Database

Digitale Literatur/Digital Literature

Zeitschrift/Journal: [Vogelkundliche Nachrichten aus Oberösterreich, Naturschutz aktuell](#)

Jahr/Year: 1996

Band/Volume: [004b](#)

Autor(en)/Author(s): Brader Martin, Steiner Helmut

Artikel/Article: [Ornithologische Beobachtungen aus Oberösterreich von Jänner bis Juni 1996 89-112](#)